



塩塚 春香さん作
紹介はP16 (裏表紙)

特集

支所機能再構築のお知らせ…… 2~3

- TOPIC&EVENT…………… 4~7
- 営農通信…………… 8~9
- 家庭菜園…………… 10
- 金融通信…………… 11

2012
4
No. 241

地域とともに歩む
JA柳川

エソジイ! MYライフ♪

着物をリメイクして、
古風に仕上げています!

塩塚 春香さん 柳川市・血垣開



2年前のお孫さんの初節句の際に、木目込みの立ち雛を作ったのがきっかけで、木目込みの人形の魅力に惹きこまれた春香さん。

木目込みとは、針や糸などは一切使用せず、コルクなどで出来た木目込み用の人形に型紙と古布を張って、埋め込んだものです。

春香さんは、以前から木目込みが好きで、お雛様用の毬を作っていました。そして、2年前に初めて木目込みのお雛様を作られ、最近では、仕事後に少しずつ時間をとって、お雛様づくりを楽しまれています。また、佐賀県の木目込みのお雛様をよく観に行かれるそうです。「完成するのが楽しみで、ワクワクしながら作ってますよ」と笑顔の春香さん。こだわりの、着なくなった留袖やお宮参りの着物などの古布をリメイクして古風に仕上げることです。

春香さんは「絵柄のバランスや配色が難しい時もありますが、最後の仕上げに帯を締め、お頭のをせ、出来上がったお雛様を見たらうれしきはひとしお。毎日眺めていても飽きませんよ」と話し、「今後は、三人官女にも挑戦しますよ。観に来てくださいね」と笑顔で話されました。

我が家の逸品 menu



La carte dish
of my home

レタスの豆腐ドレッシング & レタスのソース炒め

●レタスの豆腐ドレッシング

- (材料)
- レタス……………1玉
 - もめん豆腐……………1/2丁
 - 人参……………50g
 - 薄口しょうゆ…大さじ2
 - 砂糖……………大さじ1
 - ごま油……………大さじ1
 - 生姜……………1かけ

(作り方)

- ①レタスは洗って食べやすい大きさに手でちぎる。人参は、細切りにする。
- ②豆腐は、水けを切り、すり鉢に入れて滑らかにする。
- ③②におろし生姜と(A)を加えて混ぜる。
- ④ボールに①と③を入れて混ぜたら完成。

●レタスのソース炒め

- (材料)
- レタス……………1玉
 - 豚の薄切り肉……………200g
 - 生姜……………少々
 - 醤油……………少々
 - (A) ウスターソース……………20cc

(作り方)

- ①レタスは食べやすい大きさにちぎる。
- ②豚の薄切り肉を1cm~2cmの大きさに切る。
- ③フライパンにサラダ油を熱し、生姜を入れ、豚肉を炒める。
- ④レタスを半分入れて炒め、しなってきたら残りの半分を入れ、その際に(A)を入れて味を調える。



レタスの豆腐ドレッシングに、生姜を多めに入れると、さらに風味が増し、おいしいですよ。お試しください!

女性部三橋支部
山田 和代さん



編集後記

東日本大震災から1年が経ち、時の流れの早さを感じています。まだ、復興とは言えない状況ですが、東北の皆さんが立ち上り、再スタートをしている姿を見て日本人の強さを感じました。再び、東北の皆さんが笑顔の日々を送れますよう祈ります。さて、私ごとですが、今回の4月号を最後に広報担当を引退させていただきます。広報に携って3年、たくさんの方と出会い、いろいろな事を学ばせていただきました。組合員の皆様をはじめ、地域の皆様へ感謝申し上げます。ありがとうございました。今後ともJA柳川広報誌「JA俱樂部」をご愛読くださいますよう、よろしくお願い致します。(NY)



最近暖かくなってきて、休みの日は子供と一緒に近くの公園に遊びに行きます。公園までは、運動も兼ねウォーキングを行っていますが、少し歩いただけで息があがる始末。つくづく運動不足を感じています。でも、春の訪れを感じながらウォーキングを楽しんでいます。(SI)



支所機能再構築のお知らせ

平成24年5月1日スタート

JA柳川では、平成23年3月29日開催の臨時総代会で承認されました支所機能再構築を来たる平成24年5月1日(火)から6支所体制でスタートすることになりました。組合員・地域の皆様に満足いくサービスを提供するとともに、地域に貢献するJA柳川をめざし事業・活動を展開してまいります。今月号は金融関係の手続きについてお伝えします。

店舗概要について

現在10ある店舗を6支所に統合します。

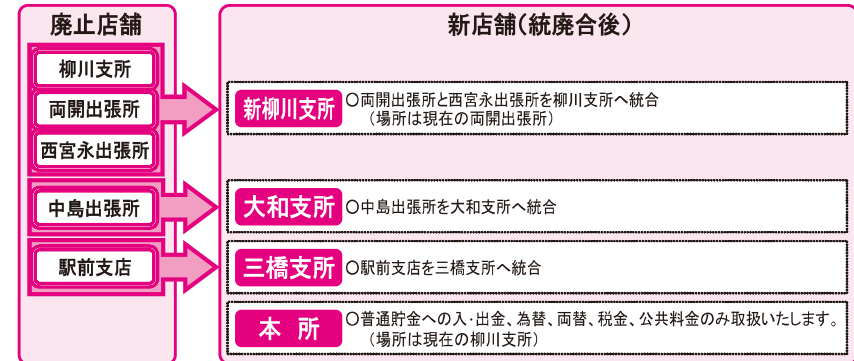

※蒲池支所、昭代支所、皿垣開支所につきましては従来どおりの営業を行います。

店舗統廃合後の手続きについて (5月1日(火)以降より手続きを開始します)

廃止店舗	通帳 [※]	定期貯金・定期積金証書	口座振替	キャッシュカード・ローンカード	JA共済	給与振込 年金振込
両開出張所・西宮永出張所とお取引のあるお客様	新柳川支所にて通帳 [※] の切替(再発行)をお願いします	お客様による 手続きの必要はありません	お客様による 手続きの必要はありません	お客様による 手続きの必要はありません	お客様による 手続きの必要はありません	別途ご案内いたします
中島出張所とお取引のあるお客様	大和支所にて通帳 [※] の切替(再発行)をお願いします					
駅前支店とお取引のあるお客様	三橋支所にて通帳 [※] の切替(再発行)をお願いします					

(※)通帳とは普通(こども貯金含む)・総合・営農・貯蓄貯金通帳、定期貯金通帳および満期分散型定期積金通帳です。

支所住所一覧表

支所名	再編対象店舗	住所	電話番号
新柳川支所	柳川支所	柳川市有明町1100-2 (場所は現在の両開出張所)	73-6311
	両開出張所		
	西宮永出張所		
大和支所	中島出張所	柳川市大和町鷹ノ尾148	76-3009
三橋支所	駅前支店	柳川市三橋町垂見6-1	73-6131

お手続きに関するQ&A

Q1 貯金関係で必要な手続きは？

A1

当座性貯金(普通・総合・営農・貯蓄貯金)、定期貯金(通帳式)、満期分散型定期積金(通帳式)は、お手続きですが通帳の切替が必要となります。今回の店舗統廃合で通帳切替が必要となるのは、両開出張所、西宮永出張所、中島出張所、駅前支店の4店舗の通帳をお持ちの方となります。なお、対象者の方には、別途ご案内をお送りいたします。※新店舗スタート後、しばらくは混雑が予想されますので、通帳の入出金等がなければ、手続きを急がれる必要はありません。

Q2 キャッシュカードはどうしたらいいの？

A2

キャッシュカードは、統廃合後もそのまま使用できます。

Q3 年金・給与の受け取りはどうなるの？

A3

1・厚生年金・国民年金また各種年金(国共連年金・公立学校年金・地方職員共済組合・企業年金基金連合会・農業者年金・農林年金)は、JAで変更手続きをしますので、お客様による手続きの必要はありません。
2・その他年金等(企業年金等)は、受給者ご本人による変更手続きが必要となりますのでJAより別途ご案内いたします。
3・給与の受け取りは、受取人本人による変更手続きが必要となりますのでJAより別途ご案内いたします。

Q4 ATMの利用は？

A4

今までどおりご利用できます。
※JA柳川統廃合後のATM設置箇所は、本所(現在の柳川支所)、昭代支所、大和支所、皿垣開支所、三橋支所、スーパーまるまつの6店舗です。

Q5 公共料金振替の手続きは？

A5

JAで変更手続きをしますので、手続きの必要はありません。

Q6 為替の関係は？

A6

為替で受け取る場合は？
店舗統廃合により受け取り口座番号が変更となったお客様は、統廃合から一定期間は自動的に読み替えをしますので、その間になるべく早く、受取人から振り込み人に対して店舗名・口座番号が変更になったことをご知らせください。

Q7 柳川支所はどうなるの？

A7

現柳川支所と両開出張所と西宮永出張所を統合し店舗を移転します。移転先は柳川市有明町1100-2現在の両開出張所が新柳川支所となります。

Q8 本所の営業内容はどうなるの？

A8

柳川支所移転にともない、本所でも貯金窓口を開設いたします。営業内容は次のとおりとなります。
1・普通、総合、営農、貯蓄貯金への入・出金
2・内国為替
3・両替
4・税金、公共料金の受け入れ
以上1~4のみの営業となります。普通・総合・営農・貯蓄貯金等の新規口座開設および解約、定期貯金・定期積金等の新規口座開設、預入および解約の手続きは行いませんので、新規口座開設、預入の場合は最寄りのJA店舗、口座解約の場合は口座開設店舗での手続きをお願いいたします。

Q9 JA共済はどうなるの？

A9

店舗統廃合にともなう変更手続きの必要はありません。

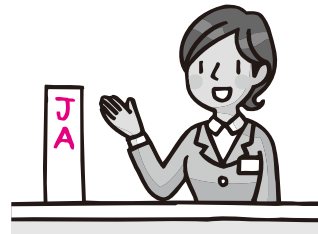

博多蓄菜収穫体験



柳川ブランド推進協議会は2月19日、柳川がおススメする『体験・交流・食』をテーマにした「よかばんも」バスツアー第7弾「柳川春らんまんの旅」を行いました。福岡県内から34人が参加し、「博多蓄菜」収穫体験やさげもん作り体験、梅の木街道散策など、一早い柳川の春を満喫しました。

「博多蓄菜」収穫体験では、生産者の稲又剛さんの圃場で収穫を楽しみ、また、用意されていた「蓄菜」のお漬物の試食や簡単なレシピを学びました。

参加者は「蓄菜は知っていたが、収穫前のはそのままの状態を見たのは初めてで、そのうえ葉も食べられるとは知らなかった。早速帰ったら調理してみます」と話しました。

レタス品評会

JA柳川は2月17日、大和野菜集出荷場でレタス品評会を行いました。

品評会では、南筑後普及センター、市役所、筑後農林事務所、JA職員が審査員を務めました。17点が出品され、レタスの肥大・玉揃い・形状・葉色の4項目で審査しました。

審査員は「一番は品質と玉揃いを重視しました。どれも甲乙つけがたい良いレタスばかりでした」と講評しました。

審査の結果は次の通り。

- ◇最優秀賞 嶋添勇雄さん（三橋地区）
- ◇優秀賞 津留征夫さん（大和地区）
- ◇優良賞 津村友和さん（大和地区）



じゃがいも交流会



柳川市認定農業者連絡協議会柳川支部は2月21日、じゃがいも交流会を開きました。昭代保育園の園児51人と柳川みのり幼稚園の園児10人とその保護者を招き、じゃがいもの種いも植え付け作業で交流を深めました。

この交流会は、農業の楽しさや大切さを伝えると共に、認定農業者の存在を広くアピールするため毎年行われています。

交流会では、同協議会会員がじゃがいもの植え付け方を説明。園児たちは、用意されたじゃがいもの種いもを土の中に入れ、おいしいじゃがいもになるようお願いを込めました。

一緒に参加した保護者は「日頃、土と触れあうことがないので、子供にとって良い経験になったと思う。子供が楽しそうに作業していて、うれしい」と感想を述べました。

収穫は、5月中旬に予定されています。



ついでに農園

JA柳川こてづくり農園で2月27日、宮永保育園の園児がじゃがいもの種いも植え付け作業をおこないました。同保育園では、土に触れ合うことで食の大切さを学ぶという目的で、毎年少さ学んで行っています。

園児たちは、JA職員の説明を受けながら、じゃがいもの種いも植え付け作業を楽しみました。

収穫は5月頃に予定し、収穫されたじゃがいもは、保育園の給食で使用されます。

蒲池地区グラウンドゴルフ大会



JA柳川年金友の会蒲池支部は3月9日、グラウンドゴルフ大会を開き、会員61人が参加しました。

広松博之蒲池支部会長は「お互い和気あいあいとプレーを楽しんでください」とあいさつをされました。

結果は次の通りです。

- 1位 池上サキ子さん
- 2位 大橋恵さん
- 3位 樽見久登さん

功労賞受賞



JA柳川の成清組合長は3月9日、全国農業協同組合中央会総会で功労賞を受賞しました。

成清組合長は、2005年から現在まで同JAの代表理事組合長として、リーダーシップを発揮し農業と地域の発展に尽力。この功績を讃えられ、今回の受賞となりました。

成清組合長は「大変名誉なことであらう。今後も、組合員の皆さんのために頑張っていきたい」と話しました。

地域農業について市と懇談会

JA柳川は柳川市と2月14日、管内の農業の現状と課題、将来ビジョンについて懇談し、金子市長、成清組合長をはじめとする関係者12人が出席しました。

懇談会では、管内の農業の現状と課題を把握し、その解決に向け、農地の活用方法や産地消の取組み、高齢者向けの作物の推進などについて話し合い、情報の共有を図りました。

今後、農業の維持・向上に向け、現在作付している農産物のブランドの確立と産地化に努めます。



柳川を支える若っかもんの主張



JA柳川青年部昭代支部 梶島福博支部長



JA柳川青年部 新谷龍也部長



JA柳川営農部営農企画課 福田恵介さん

柳川を支える若者が、自分自身の思いや考えを主張する意見発表会「柳川の若っかもんの主張〜がまだしものチャレンジ〜」が2月18日、柳川総合保健施設センター水の郷ホールで行われました。農業・水産業・商工業・観光業の第一線で活躍している若者11人が参加し、仕事への思いと将来の夢を語りました。会場には、340人の市民が来場し、若者の考えや思いに耳を傾けました。

これは、各産業の若者に仕事を通じて日頃から考えている事を語ってもらい、それぞれの仕事の理解と認識を深めると同時に、参加者同士の交流と情報交換の場を提供する目的で柳川市が企画。

農業の分野から、JA柳川青年部の新谷龍也部長や同青年部昭代支部梶島福博支部長、同JA営農部営農企画課の福田恵介さんが参加。農業への思いをそれぞれ

語りました。

新谷青年部長は「今の若っか百姓が頑張らんと」と思いを語り、青年部の活動紹介や自身が作付している「博多蓄菜」を説明。また、TPPが脅かす食の安全性について主張しました。

梶島昭代支部長は「10年前の分岐点」をテーマに、就農したきっかけや園児との収穫体験など、農業活性化のための取り組みを紹介。最後に「次世代の子供たちが将来なりた職業に『農業』と言ってもらえるように、子供に誇れるよう頑張りたい」と述べました。

福田さんは「食と農の架け橋になりたい」と話し、加工品の商品紹介や新たな開発の取り組みを説明し「柳川を農業の大産地と周知されるように努めたい」と話しました。



JA柳川農産物加工品をPR

JA柳川は3月3～4日、目野酒造株式会社の「国の寿酒蔵まつり」で、農産物を使った加工品の試食宣伝を行い、観光客や地域の方へPRを行いました。

まつりでは、新酒や粕汁、甘酒が振る舞われたほか、蔵自慢の酒試飲会やクイズ、地元特産品の販売が行われました。当JAからは、「いちじくの甘露煮」や「柳川まめマヨ」、3月下旬に発売予定のナスとトマトを使用した万能調味料「柳川ご馳走ソース」とあまおうをソースにして唐辛子ハバナロを入れた「柳川小悪魔ソース」など出品し、柳川産の商品と農産物をPRしました。

試食した観光客は「柳川ご馳走ソースは、炒め物やドレッシングに使い、お酒のおつまみがおいしく出来そう」と話しました。

JAでは、今後も農産物と加工品の販売とPRに力を入れていきます。

ミニディ



蒲池地区

JA柳川助けあい組織「たんぼほのつどい」は蒲池地区で2月29日、ミニディサービスを開きました。28人が参加し、お雛様作りやおはなし会などで楽しく過ごしました。

参加者は、布に綿を詰めお内裏様とお雛様の顔の部分を作り、目と口と鼻を書き入れて、可愛らしく仕上げました。

おはなし会では、お座敷小唄の替え歌、東北の民謡、春の小川などの童謡をみんなでろずさみました。



昭代地区

JA柳川助けあい組織「たんぼほのつどい」は昭代地区で2月28日、ミニディサービスを開きました。14人が参加し、ペットボトルボウリングやレインボー体操などで楽しいひと時を過ごしました。

体操では、曲にあわせ手や足の関節を伸ばし筋肉をほぐしたり、呼吸法などを行いました。

参加者は「体操をしたら、体が温まって気持ちよかったです」と話しました。

柳川地区



JA柳川助けあい組織「たんぼほのつどい」は3月6日、柳川地区でミニディサービスを開きました。21人が参加し、東北復興の願いを込めミサンガ作りにも挑戦しました。

このミサンガ作りは、JA全国女性組織協議会が行っている復興支援運動の一環。今回のミニディで、希望の象徴である虹色の麻ひもでお守り代わりにミサンガを作り、東北を応援しようと思ったもの。

参加者は、スタッフの指導のもと2本の麻ひもで、自分だけのオリジナルミサンガを作成しました。

参加者は「ねじり結びや平結びを取り入れたミサンガ作りは頭の体操になりました。今回のミサンガ作りで、少しでも東北の力になれたらうれしいですね」と話されました。

今回の材料費の一部は、JA全国女性組織協議会を通じて、被災地に届けられます。



その後、感謝の会を開き、一年間米作りを支えてくれた協力者の方々に、感謝の言葉を述べ、また、来年度に米作り学習を行う4年生に活動の報告と激励をしました。そして、出来たてのぼたもちを、皆で美味しく味わいました。

JA柳川女性部柳川支部は2月17日、柳川市立南開小学校の5年生25人と授業の一貫でぼたもち作りを行いました。同校では、毎年5年生が家族や地元の農家、地域の方の協力で米作りを学習しています。この日は、女性部員の指導のもと、自分たちで育てたもち米でぼたもち作りを学習。最初は皆、慣れない手つきで「もち米を餡子で包むのが難しい」と話していましたが、完成したぼたもちを前に「早く食べたい」と話しました。

女性部と子供達のぼたもち作り

ペットボトルを使ったミニガーデン作り



今回、ペットボトルを使用したきっかけは、今、世界共通のテーマになっている3つのR、リデュース（縮小）、リユース（再利用）、リサイクル（再生利用）を取り入れたもの。ムダなく、有効に活用しようとペットボトルを工夫したほか、キャップを集めて世界の子供たちにワクチンを届けるといった活動も紹介されました。



JA柳川女性部は、2月21日大和支部、2月24日血垣開支部で鉢の代わりにペットボトルを利用した寄せ植え作りにも挑戦しました。

参加者は、ペットボトルを鉢にみだて側面をくり抜き、スイセン、カランコエ、ジュリアンなどの花を使い、ひな祭りをイメージした寄せ植えを完成させました。

成清幸子講師は「リボンやラッピングを使っているアレンジの仕方を楽しんでください」と話しました。

おいしい「あまおう」を給食で



柳川市農業振興活性化会議は3月7日、市内の小・中学校の給食に柳川市内で栽培されたイチゴの「あまおう」を提供しました。

柳川市内の子どもたちに、地元の農産物を食べてもらい、愛着をもってもらおうと、毎年取り組んでいます。

垂見小学校1年生のクラスでは、市職員が「あまおう」の名前の意味を説明し、柳川で採れた「あまおう」をアピールしました。

児童たちは「こんなに甘いイチゴは初めてで、とてもおいしい」と笑顔で感想を述べました。

近藤博俊校長は、「食材を通して、食育の勉強にもなる。今後は、地域学習にも役立てたい」と話されました。

病害虫の徹底防除を

実 エンドウ



1. 定期防除の実施

3月の低温、曇天、日照不足の影響で病気発生が予想されますので、殺虫剤、殺菌剤の混用での定期的防除をお願いします。特に実エンドウは軟弱野菜なので、良品生産のためにも次の防除を必ず行って下さい。

(4月上旬) パダンSG水溶剤2,000倍とロブラル水和剤1,000倍を単剤で散布

(4月中・下旬) トレボン乳剤1,000倍とトリフミン水和剤3,000~5,000倍を単剤で散布(散布時の注意)

- ・日中の高温時は葉害が出やすいため、朝夕の涼しい時に葉の裏面まで十分かかるように散布しましょう。
- ・散布濃度、使用回数を守って下さい。
- ・薬剤混合の順序は、最初に乳剤を入れてよくかき混ぜ、その後水和剤を入れてよく混ぜ合わせる事が基本です。また草勢が弱い時は、薬剤と葉面散布剤の混用が有効です。

2. 誘引作業

主枝、側枝とともに伸びが旺盛になってきますので、早めにテープ又はヒモでずれ落ちないように軽く誘引固定を行って下さい。

3. 排水対策と濃度障害

実エンドウの根は高温と多湿に弱く、また多肥による濃度障害で根が枯れやすいため、ひどい場合は徐々に地際部から上の葉へと黄化し枯れ葉となります。ほ場の排水対策と多肥に注意しましょう。(園芸振興課)

乾燥したほ場には灌水を



スイートコーン

3月に入り気温が上昇してきますので、トンネル内の温度は25度以下で管理し、徒長しないようにしましょう。35度以上になると高温障害で雄花、雌花の生育に影響し、分けつ数も減少し、全体の葉面積が小さくなります。また、先端不稔の原因にもなりますので十分注意して管理して下さい。

草丈20~30cmから多量に水分を必要とするので、乾燥したほ場は灌水を行います。高温、水分不足になると生育遅れ、ポリューム不足等の原因になるので十分注意して管理しましょう。

(園芸振興課)



営農通信

4月の農作業



普及情報

水田の土壌調査結果について

水稲、麦、大豆を長年作付けしている柳川市のほ場100筆について、平成23年10月に土壌分析調査を実施しましたので、その傾向と対策について項目ごとに報告します。

①土壌pHが適正範囲より低いほ場が多い。

土壌pHは数値が高いとアルカリ性、低いと酸性に傾いていることを示します。適正なpHの範囲は5.5~6.5とされています。この数値が適正でない、鉄やカルシウム等の土壌養分が植物に十分に吸収されなくなったり、葉の黄化等の生育障害が発生したりします。今回の調査では、適正範囲より低いほ場が全体の32%と約1/3を占めました。

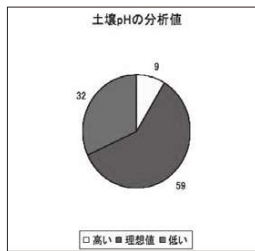

通常、化学肥料を施用し続けることで土壌pHは徐々に低下していき、土壌が酸性化する傾向にあります。数年に1度は炭酸カルシウム等の石灰質資材を施用し、土壌pHを適正に保つようしましょう。

また、毎年のように多量の石灰質資材を投入しているほ場では逆に土壌pHが高くなります。

②有効態珪酸が不足しているほ場が多い。

水稲において、珪酸(有効態珪酸)は非常に重要な土壌養分とされています。珪酸を施用することで水稲の稈を強くし、光合成能力を高め、食味向上や倒伏防止に役立つとされています。今回の調査では、目標値に達していないほ場が全体の75%と非常に高い割合を占めました。

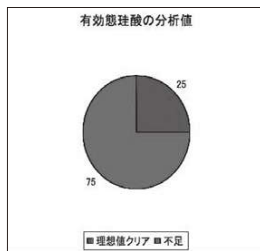

これまでは珪酸分は土壌中にたくさん含まれており、不足しにくいとされてきましたが、毎年水稲、麦、大豆を栽培し、土壌中の多量の珪酸分を消費することで不足がみとなってきているほ場が多くなっています。このようなほ場では、とれ太郎やミネラルG等の珪酸質資材を施用するか稲わら等の粗大有機物を積極的にすき込むようしましょう。

③遊離酸化鉄が不足しているほ場が多い。

水稲において、鉄(遊離酸化鉄)も貴重な微量要素の一つです。不足すると土壌中に硫化水素等の有毒ガスが発生しやすくなり、発根機能が著しく低下し、登熟期に枯れるように熟れていく「秋落ち」を誘発しやすくなる可能性があります。今回の調査では、目標値に達していないほ場が全体の64%と珪酸同様高い割合を占めました。

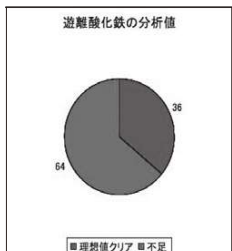

3年ほど前に実施した土壌調査では目標値に達していないほ場の割合が17%程度であったことを見ると、この数年で急激に不足傾向となったほ場が増加したことになります。

原因は定かではありませんが、不足ほ場では早急にミネラルGや鉄入りエンリッチ等の鉄含有資材を施用するようにします。なお、珪酸分と鉄分の両方が不足しているほ場では珪鉄を含んだミネラルGを数年に1度施用するのが効果的です。なお、ミネラルGは石灰分も含まれているため、土壌pHを高める効果も期待できます。

④腐植が不足しているほ場が多い。

腐植は多く存在することで地力が高まり、土壌が団粒化され、保水性や通気性が高まります。また、肥料養分を長くかつ安定的に効果させる効果が高まり、土壌の有益な微生物の活動も活発となります。今回の調査では、目標値に達していないほ場が全体の62%と高い割合を示しています。

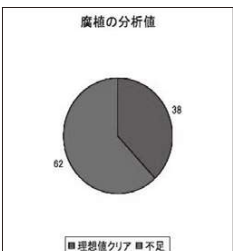

腐植を高めるためには、良質な堆肥や稲わら等の粗大有機物の施用が効果的ですが、堆肥の施用が困難な場合はアズミン等の腐植酸含有資材を施用するのが効果的です。最後に、ほ場の状態を把握するため数年に1度は土壌分析をすることを勧めます。同じほ場で長年水稲、麦、大豆を作付けしていくと、土壌が消耗し、生育不足や生育不良となり、重症の場合は土壌が原因となる生育障害が発生する可能性があります。分析結果に基づき、土壌改良資材や有機物の施用を心がけましょう。

お問い合わせ先

J A 柳川営農センター
094417615155
南筑後普及指導センター
094416214191

平成24年度 年金相談会日程

下記の日時におきまして、JA柳川年金相談会を開催します。詳しくは、各支所へお問い合わせ下さい。

日程	曜日	開催支所	住所	電話	開催時間	定員
5月26日	土	血垣開	柳川市大和町血垣開510	76-0211	9:00~16:00	20名程度
6月23日	土	昭代	柳川市田脇843	73-6241	9:00~16:00	20名程度
7月 8日	日	蒲池	柳川市金納543	72-9233	9:00~16:00	20名程度
7月28日	土	大和	柳川市大和町鷹ノ尾148	76-3009	9:00~16:00	20名程度
8月 4日	土	三橋	柳川市三橋町垂見6-1	73-6131	9:00~16:00	20名程度
8月26日	日	柳川	柳川市有明町1100-2 開催場所：上宮永町425-1(本所)	73-6311	9:00~16:00	20名程度
9月 9日	日	血垣開	柳川市大和町血垣開510	76-0211	9:00~16:00	20名程度
10月28日	日	昭代	柳川市田脇843	73-6241	9:00~16:00	20名程度
11月 3日	土	蒲池	柳川市金納543	72-9233	9:00~16:00	20名程度
11月18日	日	大和	柳川市大和町鷹ノ尾148	76-3009	9:00~16:00	20名程度
1月20日	日	三橋	柳川市三橋町垂見6-1	73-6131	9:00~16:00	20名程度
2月16日	土	柳川	柳川市有明町1100-2 開催場所：上宮永町425-1(本所)	73-6311	9:00~16:00	20名程度

土曜日 6回 日曜日 6回開催

計 12回開催

◆諸事情により開催日の変更、相談時間の変更を行う場合がありますので予めご了承下さい。

- ※1. 年金もらひ忘れの確認、請求の手續きについて、各種変更手續き又は、受取金額について年金に関してご不明な点等ございましたら来店される店舗へご予約下さい。
- ※2. 来店時の持参資料……年金手帳(ご夫婦2冊)、年金定期便(水色A4サイズの封筒、ご夫婦2名様分)、裁定請求書(緑色A4サイズの封筒)、印鑑(通帳印)、年金振込指定通帳。
- ※3. 準備の都合上、必ず来店される店舗への予約をお願いします。
- ※4. 相談会当日は、混雑が予想されますので、相談時間の10分前までには必ずご来店下さい。尚、ご予約されていないお客様の当日の来店は、時間の都合上、予約のお客様優先とさせていただきます。
- ※5. 相談会以外の日においても、各支所にて随時年金に関する質問や各種手續き承ります。

●あなたもチャレンジ！家庭菜園 手軽に育て周年自給できるパセリ

板木技術士事務所 ●板木利隆

ヨーロッパ原産で紀元前からハーブに用いられていたパセリ、日本には18世紀にオランダから渡来したのでオランダパセリの和名があります。

通常店頭に並んでいるのは葉の縮れのない縮葉種「フーパセリ」ですが、近ごろは縮れのない平葉種「イタリアンパセリ」も多く見掛けられるようになってきました。代表的な品種は、縮葉種では「パラマウント」(縮れた葉に光沢があり、濃い緑がきれい)、独特の張りや香りあり、平葉種では「イタリアンパセリ」(香りや味に癖がなく、爽やかな芳香あり)です。この他に根を食用とする根パセリもありますが、今のところ日本ではほとんど普及が見られません。

パセリを家庭菜園にお勧めしたいのは、育て方がやさしく、1回の使用量が少ないのでプランターや狭い畑でも、春秋に植えておけば年中ほぼ自給することができるからです。

【育て方のポイント】
まきときは春3〜4月と、秋8〜9月の2回です。このころ種をまき、ポリ鉢に鉢上げして育てられた苗が園芸店に出回りやすいため、本葉5〜6枚になった葉色の良い健苗を買います。育ち不足ならかん水代わりに液肥を与え、勢いの回復を図ります。この苗を、長型のプランターなら3株、菜園なら株間30cmに植えます。その前に元肥として完熟堆肥(またはピートモスなど)を1株当たり2握り、油かすを小さじ

1杯、あらかじめ株元に当たるところの土によく混ぜ込んでおきます。過湿を嫌うので、深植えしないよう、また、植え付け後のかん水もあまり多過ぎないように注意します。

植え付け後2週間目と、その後15〜20日ごとに、株の周囲に、1株当たり油かす大さじ2分の1杯、化成肥料2〜3つまみほどばらまき、竹べらまたは割り箸で根を傷めない程度に土に混ぜ込みます。夏はプランターなら強光を避ける場所に移植し、畑なら畝間に敷きわら(または干し草)を敷き防草に努め、冬はプランターなら軒下に、畑ならべた掛け資材(割織維不織布を覆い防草を図ります)。

害虫のキアゲハは大敵。図のような成虫が飛来し産卵した後必ず幼虫が葉を著しく食害しますので、見つけ次第捕殺しましょう。

本葉が14〜15枚以上になったら収穫です。若葉を摘むのではなく、図のように下の方の葉から1〜2枚ずつ順次かき取り利用します。春植えは6〜10月、秋植えは10〜4月と温暖ならばほぼ年中収穫できます。



●野菜のルーツ 山菜の王様——タラの芽(ウコギ科)

植物ライター ●岡田比呂美

タラノキの若芽。最も人気のある春の山菜の一つで、「山菜の王様」と呼ぶ人も。特有の香りとこくほろ苦さが魅力です。春先に促成栽培物が多く出回るため、都会でも容易に入手できます。

タラノキは北海道から九州まで広く自生し、古来より味の良い山菜として利用されてきました。タラノキ、タラツバ、タラツボ、タラノキなど、地方によって多くの呼称があります。正倉院文書(東大寺正倉院に所蔵される古文書群)には、771(宝亀2)年の記載に「多羅(たら)六升」「太羅(たら)二斗一升」などとあります。

記録されている価格は高価で、当時から価値の高い食材として扱われていたことが分かります。かつては栽培ではなく、もっぱら山野で採るものでしたが、戦後の山菜ブームによって乱獲が始まりました。通常枝先にし芽を付けられないため、繰り返し芽を摘まれると立ち枯れてしまいます。結果、タラノキがほとんど絶滅した地域まであったそうです。山菜採りにも良識を持つて臨みたいものです。



今日ではタラの芽も栽培化が進み、栽培技術の進歩から、スーパーの店頭でも比較的安価に入手できるようになりました。天ぷらが最もポピュラーな調理法ですが、おひたしやごまあえ、酢みそあえなどにも。ポリウムのあるタラの芽が手に入ったら、さつと湯をくぐらせてから焦げ目が付く程度に素焼きし、みそを付けて食べるのも通です。特有のあくや風味ごと堪能できます。葉効も知られ、タラノキ樹皮や根皮が健胃、整腸、腎臓病などの生薬として利用されています。

オクラ栽培講習会

下記の通り、オクラ栽培講習会を開きます。
 【日時】 3月29日(木) 15:00~
 【場所】 営農センター 2階 大会議室

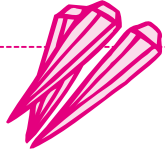

実エンドウ出荷会議

下記の通り、実エンドウ出荷会議を開きます。
 【日時】 4月11日(水) 15:00~
 【場所】 営農センター 2階 大会議室

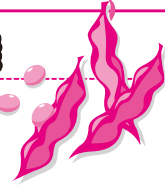

そらまめ出荷会議

下記の通り、そらまめ出荷会議を開きます。
 【日時】 4月11日(水) 16:00~
 【場所】 営農センター 2階 大会議室

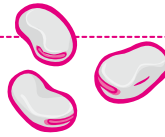

お問い合わせ/
 JA柳川営農センター 園芸振興課 76-5155

JA不動産情報

賃貸アパート/コーポ 藤吉
 101号・201号 家賃 4.5万円

所在地 柳川市柳町51-8
 交通 伝習館裏バス停より 徒歩4分
 敷金 3ヶ月(13.5万円)
 間取り 2DK(和6・和6・DK6)
 面積 44.29㎡
 構造 鉄骨造 2階建(1階部分)
 築年月日 1994年
 校区 城内小学校・柳城中学校
 駐車場 2台込み

売地/
 新外町分譲地 1,128万円

所在地 柳川市新外町79-12
 交通 県立病院前バス停より 徒歩7分
 用途地域 第1種中高層住宅専用地域
 地目 宅地
 地積 276.21㎡
 坪数 83.55坪
 校区 城内小学校・柳城中学校

お問い合わせ/
 JA柳川生活部ファンづくり推進課 72-1155

年金仲間

pension a partner

近藤 眸さん(76)・アサエさん(76)



柳川市・下宮永町
 長年、農事組合の地区役員を務める眸さん。
 米・麦を作付しているほか、家庭菜園もされています。
 畑には、大根・玉ねぎ・レタス・ほうれん草・人参など
 たくさんの種類の野菜があり、毎日ご夫婦で畑に足を運
 ばれています。

奥さんのアサエさんの趣味は、手芸・ケア体操です。
 月に2回、JA女性部の手芸教室やケア体操に参加され、
 仲間との会話を楽しまれています。

また、お二人は、年に1~2回旅行され、中でも一番
 印象的だったのが、昨年行った石川県の輪島。そこでは、
 漆器の輪島塗の作成工程の見学をされ、朝市でお椀など
 をお土産にされたそうです。

近藤さんご夫婦の健康の秘訣は、3度の食事に気を付けること。自家製の野菜をふんだんに使った料理を食べ、腹八分目を心がけてあります。そんなお二人は、今年で結婚63年目。夫婦円満の秘訣は「男性は腹をたてず、大きな心で見守り、個々の時間や趣味を大事にすること」と笑顔で話されました。

年金友の会

4月行事予定

本所	4月下旬(予定)	年金友の会本部役員・事務局合同会議
蒲池	4月下旬(予定)	支部役員会
昭代	4月下旬(予定)	支部役員会
柳川	4月下旬(予定)	支部役員会
大和	4月下旬(予定)	支部役員会
皿垣開		
三橋	4月中旬(予定)	支部役員会

あわせて定期貯金販売中
 年金推進強化月間



野菜の苗

4月6日より店頭販売



肥料・農薬・農具など
 関連資材も豊富に品揃え!



JA柳川経済センター
 寄覧館 ☎74-2000
 営業時間 8:00~18:00



<p>しし座 (7・23~8・22)</p> <p>【全体運】 アクティブに動き回る時期。守りよりも攻めの姿勢で動いた方がラッキーな結果に。交際際にも入りあり。 【健康運】 運動不足がウエストオーバーを招きがち。 【幸運を呼ぶ食べ物】 タケノコ</p>	<p>かに座 (8・22~7・22)</p> <p>【全体運】 自分の考えに固執しやすいかも。柔軟性を発揮すれば、意外な発見があるはず。元気のよい人と過ごすのも正解。 【健康運】 ロコモで評判の健康法を試してみると。 【幸運を呼ぶ食べ物】 カレイ</p>	<p>ふたご座 (5・21~6・21)</p> <p>【全体運】 知的好奇心を刺激され、新しい面白い事を始めたり、趣味を持つたりする気配。金運も上々。自分磨きに励んで。 【健康運】 ゆったり構え、のんびり過ごすすと好転へ。 【幸運を呼ぶ食べ物】 ワカメ</p>	<p>おうし座 (4・20~5・20)</p> <p>【全体運】 サービス精神を発揮すれば、周囲と円満な関係を築けそう。裏方の仕事や役割でも気軽に引き受けて、外食を。 【健康運】 スポーツを満喫して、シエイプアップを。 【幸運を呼ぶ食べ物】 ソラマメ</p>	<p>おひつじ座 (3・21~4・19)</p> <p>【全体運】 前向きな気持ちになれる月。新しいことを始めるチャンスなので、何事にも積極的に。趣味への出費もグッド。 【健康運】 ペースオーバーにご用心。リラックスを。 【幸運を呼ぶ食べ物】 桜餅</p>		
<p>うお座 (2・19~3・20)</p> <p>【全体運】 のんびりできる安泰期。すべし作業が済んだら、自分が好きな作業に打ち込んで。プライベートの充実が大事。 【健康運】 過度なペースでスリムアップを自損して。 【幸運を呼ぶ食べ物】 ウド</p>	<p>みずがめ座 (1・20~2・18)</p> <p>【全体運】 コミュニケーション運が高まり、いろいろなタイプの人と出会うチャンス。サークル活動や集まりに参加してみ。 【健康運】 寒さのふり返りに気を付けて。体調管理を。 【幸運を呼ぶ食べ物】 イチゴ</p>	<p>やぎ座 (12・22~1・19)</p> <p>【全体運】 イライラしやすいかも。家族など、親しい人たちに八つ当たりしないよう、注意、ハッピー料理で心を落ち着けて。 【健康運】 運動を楽しむことで、リフレッシュ可能。 【幸運を呼ぶ食べ物】 タラの芽</p>	<p>いて座 (11・23~12・21)</p> <p>【全体運】 自分に自信が持てるはず。リーダー役を任せられやすいので、意欲的に引き受けてみて。飲み会などの幹事も刺激大。 【健康運】 スポーツをするときは、十分な準備体操を。 【幸運を呼ぶ食べ物】 ミツバ</p>	<p>さそり座 (10・24~11・22)</p> <p>【全体運】 根拠のないうわさに関わられるな。気持ちが傷ついたり。暗示、情報収集は信じるよう性を大切に。読書で気分転換を。 【健康運】 まずはまず順調。ちょっとした運動につき。 【幸運を呼ぶ食べ物】 フキ</p>	<p>てんびん座 (9・23~10・23)</p> <p>【全体運】 良いときと、そうでないときの落差が激しい期間です。一言一語せず、S/Pと気持ちを切り替えるのが開運の鍵。 【健康運】 不規則な生活に注意し、健康を気遣って。 【幸運を呼ぶ食べ物】 パセリ</p>	<p>おとめ座 (8・23~9・22)</p> <p>【全体運】 物事を暗い方考える傾向があります。意識的にプラスの方向に投じてみて、ヒーリング音楽を聴くのも効果的。 【健康運】 ストレスを感じたら、しっかりと休養して。 【幸運を呼ぶ食べ物】 蜂蜜</p>

※はずれたらコメント!!

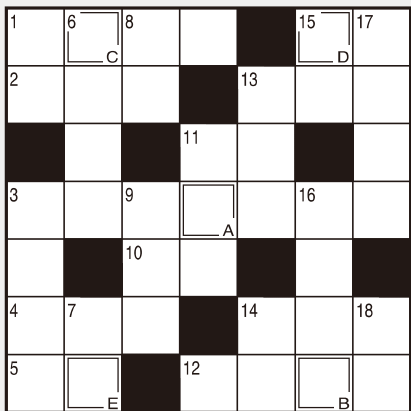

二重マスの文字をA～Eの順に並べて
できる言葉は何でしょうか?

タテのカギ

- ① 鶏卵の一番外側にあります
- ③ トランプのKはキング、Jは?
- ⑥ 柴犬とスピッツの「犬」
- ⑦ 通ると道理が引く込む
- ⑧ 「春」は9の漢字です
- ⑨ 首の後ろの部分
- ⑩ 川のほとりのこと
- ⑬ 直送の新鮮な野菜
- ⑭ そは、うどん、スパゲティなど
- ⑮ 「春」は9の漢字です
- ⑯ カウボーイが首に巻くこともある布
- ⑰ 4.2・1.95 kmを走ります
- ⑱ 野球場には四つあります

ヨコのカギ

- ① 風見鶏はこちらを向きます
- ② 貝をおなかの上で割る動物
- ③ 得意なこと おはこともいいます
- ④ 髪の毛が渦巻いているところ
- ⑤ いがに包まれた実がなります
- ⑩ カレーによく合うパン
- ⑪ にぎりずしを数えるときに使う言葉
- ⑫ お客さまを応接室に――する
- ⑬ お花見をもってこいの木
- ⑭ オリンピックでは3位までの選手に与えられる
- ⑮ 草を刈るのに使います

抽選で5名様に粗品をプレゼント!!



先月号の答え
「ユキヤナギ」

- 先月号の当選者 (応募総数204通)
- ・江口 八重子さん (柳川市有明町)
 - ・塩塚 サツキさん (柳川市大和町)
 - ・古賀 妙子さん (柳川市三機町)
 - ・島岡 麻由さん (HP投稿: 広島県)
 - ・向井 泰子さん (HP投稿: 東京都)

二重ワクに入った文字を、A→Eの順に並べてできる言葉が答えです。ハガキに答えと住所、氏名、年齢、電話番号、を明記。JA、当広報誌などへのご意見や身近な出来事を書き添えて下記までお送り下さい。締切は平成24年4月10日消印有効。

〒832-0058 柳川市上宮永町425-1
JA柳川総合企画課「プレゼントクイズ」係

理事会だより

■第11回定例 2月28日(火)

◆付議事項

- 第1号議案 平成24年度内部監査年間計画書(案)について
- 第2号議案 平成24年度役員報酬の諮問について
- 第3号議案 「社団法人全国農協観光協会」が保有する「株式会社農協観光」の株式の譲渡に伴う増資について
- 第4号議案 個人情報保護方針及び個人情報取扱規程の一部改正について
- 第5号議案 団体貸付について
- 第6号議案 団体貸付について
- 第7号議案 団体貸付について
- 第8号議案 団体貸付について
- 第9号議案 団体貸付について
- 第10号議案 理事との利益相反取引について
- 第11号議案 理事との利益相反取引について
- 第12号議案 平成23年度大豆概算金の立替実施について
- 第13号議案 平成24年度JA柳川CE改修営繕更新工事について
- 第14号議案 農業委員会委員の選任について
- 第15号議案 平成23年度大豆に係る資金の対応策について

◆報告事項

- (1) 平成23年度決算見込みについて
- (2) 不祥事発生状況等の月例報告について
- (3) 不祥事再発防止策取組状況報告書について
- (4) 自主検査結果取りまとめ報告書について
- (5) 平成24年度JA柳川監事監査計画書について
- (6) 貸付金利改定報告について
- (7) 回収実績報告について
- (8) 平成23年度葬祭事業施設別月次利用実績について
- (9) 訪問介護・予防訪問介護・適用外サービス実施状況について

監事会だより

■第11回 2月17日(金)

◆協議事項

- ①平成23年度3月末棚卸監査について
- ②平成23年度期末監事監査日程について

春の花
雪柳、レンギョウ、コブシ、モクレンの花の咲くのが楽しみです。
柳川市 Y.E

3月号のクイズの答えがユキヤナギだったので調べてみました。綺麗な花ですね。
柳川市 S.S

毎月、JA俱樂部楽しみに待っています。
柳川市 T.K

ありがとうございます。これからがんばってJA俱樂部発行していきます。
柳川市 T.K

私もお米が大好きです。おいしいご飯を食べる時は幸せを感じます。
お米大好き!!

解けたらスッキリ!
毎回頭の運動のため、パズルを楽しんでいます。解けた時のスッキリ感、たまらなくうれいすね。
柳川市 T.K

私も最近パソコンを扱うようになって、毎日が頭の運動の日々です。・・・

笑顔にもなります。日本の農家の皆さん、これからもたくさんのお米を作ってください。
HP投稿(T.K)

私もお米は大好きです!特に、炊き立てのご飯なら、何杯もおかわりしてしまいます。
毎年大宴!

最近花粉が飛び始めました。花粉症の私にとっては辛いですが、春が訪れている証でもあるので、なかなかうれしい気持ちもあります。
HP投稿(M.S)

私の家族にも花粉症がいます。毎年この時期になると鼻水で大変なようです。
HP投稿(Y.M)

9か月になった娘が最近、テレビ台をつかんでつかまり立ちするようになりました。いつもは支えて立っているのに、一人で立てたその顔はなんだか誇らしげな笑顔でとても愛らしく感じました。ますます目が離せない娘ですが夫婦そろって成長する姿を楽しみにしています。
HP投稿(Y.M)

本当に子供の成長は早いですがね。いつの間にか、今まで出来ない事が、出来るようになって。少しずつ大人になっていくんですね。

この度の葬祭に際し、ご会葬頂き誠に皆様方に心より御礼申し上げます。

平成24年2月 利用件数34件 (敬称略)

《喪主》	《故人》	《喪主》	《故人》
蒲 池 廣松スミ子	廣松 林人	柳 川 平川収太郎	平川アイ子
神田 修三	神田ヨシノ	平野 隆	平野 建治
廣松ハツエ	廣松 義光	村田リツ子	村田 司
昭 代 荒巻 勝子	荒巻 松久	三 橋 由衛	涼子 由衛 正吉
	花鳥クニ子	森田 孝治	森田ミチエ
	木下ハマエ	藤丸 清隆	藤丸清一郎
	松本 泰子	内村 勝郎	内村エキ子
	田中 幸子	田中 敬夫	吉川マサエ
柳 川 原田 正之	原田 正徳	大川市 吉川 敏勝	吉川マサエ
	古賀 康裕		

他、多数の御利用を頂いております。

※喪家の承諾の上掲載いたしております。
謹んでお悔やみ申し上げます。
柳川農業協同組合 代表理事組合長 成清 法作

お詫びと訂正
JA俱樂部3月号14ページ「お悔やみ」の記事におきまして、蒲池地区(喪主)島松和代様、(故人)島松學様の氏名が柳川地区に重複して掲載しておりました。大変申し訳ございませんでした。関係者の皆様によりお詫び申し上げます。

お葬式の事前相談会
～ご案内～

事前相談のメリット
「お葬式の費用がどれくらいかかるか心配で、家族に負担をかけたくない」
「いざと言う時に、家族が慌てて、困らないようにしておきたい」
「悲しみの最中に、費用や段取りの心配をしたくない」

◆いつでも、事前相談行っております!!
★相談受付時間 9時～17時(毎日)★
JA柳川 葬祭センター

安心と信頼で御奉仕する JA柳川 葬祭センター

おまひでホール

☎0120-72-4744