

- 特集 2~3
- TOPIC&EVENT 4~5
- 営農通信 8~9
- 家庭菜園 10
- 金融通信 11

特集 柳川から元気を発信!!

第6回JA柳川農業まつり 「がんばろう柳川! 深めよう、食と農とみんなの絆」(2~3面)

農業まつりのステージイベント
青年部と子どもたちによる餅つき大会!!



未来へ羽ばたけ青年部!!



JA柳川青年部三橋支部長

大橋 幹雄さん(44)
米・麦・大豆栽培



農業の役割や大切さを 皆さんと一緒に考えていく!

JA柳川青年部三橋支部長の大橋幹雄さんは、米・麦・大豆栽培とい草の花ござ加工の複合経営を行っています。

以前は会社勤めをされていたが、両親の跡を引き継ぎ10年前に就農されました。農業の魅力は、自分で判断しているんな事にチャレンジできると話す幹雄さん。来年度からい草の作付も始めるそうです。

就農されてからは、自分の時間が作りやすくなったそうで、休日などは子どものサッカー練習や試合応援など、家族との時間を大切にされています。

今後の目標としては、現在の農業や仕事を維持し、少しずつ拡大できたらと話されます。また、三橋青年部支部長として、子どもたちを対象にした食育活動に取り組んでいくことも検討しているそうです。

幹雄さんは「人口の増加による食料不足や日本の食料自給率など、生産者の立場として、消費者や次世代の子ども達にもっと身近な問題として伝えていながら、農業の果たす役割や大切さを皆さんと一緒に考えていきたいです」と思いを語りました。

※写真はい草の花ござです。

我が家の逸品 menu ラスク & 抹茶アイス



La carte dish
of my home

●ラスク

【材料】オープン2段分

市販のパン 5~6個
(食パン・菓子パン等、割封セリ分です)
マーガリン 約100g
グラニュー糖 約100g
黒砂糖(粉末) 約100g

【作り方】

- ①パンを1cm厚さに切る。(餡パンだったら8mm)
- ②①で切ったパンの片面にマーガリンを塗る。
- ③グラニュー糖と黒砂糖を大き目の平な皿にそれぞれ入れる。(2種類の味を楽しむ)
- ④マーガリンの付いた面を③に押し付け、クッキングシートを敷いたオープンの天板にすき間なく並べる。
- ⑤④を余熱有200℃のオーブンで約20分間焼いたら出来上がり。

●抹茶アイス

【材料4~5人分】

(A) 卵 3個
グラニュー糖 40g
生クリーム 200g
(B) グラニュー糖 30g
抹茶 大さじ2
(C) グラニュー糖 10g
お湯 大さじ2

【作り方】

- ①ボールにCを入れ、よく混ぜ合わせる。
- ②別のボールにAを入れ、ハンドミキサーで卵が白っぽくなるまでよく泡立てる。
- ③次に別のボールにBを入れ、ハンドミキサーでもったりするまでホイップする。
- ④②の中に①を色味が出来ないうえ、万遍なく混ぜ、次に③をゴムベラで切る様に混ぜ入れる。
- ⑤④を容器に入れ4~5時間以上冷凍庫で冷やし固めたら出来上がり

初めてオーブンレンジを使う方でも、気軽に出来ます。親子で一緒に楽しみながら作れる簡単レシピですので、皆さんもぜひどうぞ。

女性部三橋支部 川口 美知子さん

編集 後記

2月2日(土)の農業まつりは、組合員・地域住民の皆様のご来場により大盛況に終わりました。誠にありがとうございます。

さて、私は農業まつり後、インフルエンザに罹ってしまい、会社の同僚や家族に大変迷惑をかけてしまいました。やはり、うがい・手洗い・マスク、基本の予防策を行うことが大事ですね。皆さんも体調管理には注意下さい。

(S-1)





生産部会

5 6

柳川産のおいしい野菜を使った
試食・販売!!
安心安全で新鮮ですよ。



5

女性部



8

8 つんきだごの大鍋
1000食分のだご汁もあつという間に完売。



7

7 さげもん展示



9

9 女性部の手作り料理販売

青年部

10 11 青年部の米釣り&踊り
大人から子どもまで
みんなが楽しめました。



11



10



14

13 14 ダンスやプラスバンド演奏などのステージイベント
来場者から大きな歓声がおくられました。



13



12

12 産物加工品の試食・販売
柳川まめマヨ、おいしいよ〜



皆様のご来場、
誠にありがとうございました。

柳川から元気を発信!!

第6回 JA柳川農業まつり



「がんばろう柳川! 深めよう、食と農とみんなの絆」



1

1 開会式後、
「福は内、鬼は外!」
すくに行われた豆まき

2月2日(土)、JA柳川本所において、第6回農業まつりを開催しました。
今年のまつりテーマが「がんばろう柳川! 深めよう、食と農とみんなの絆」には、昨年の九州北部豪雨で被災された農家組合員や地域住民の方に、楽しい一日を過ごしてもらい、復興に向けた支援の輪を広げるとともに、JAと地域が食と農を通じて絆を深めるという意味が込められています。
まつりでは、小学生図画コンクール表彰式や景品付き豆まき・投げ餅、青年部と子どもたちのもちつき大会などのステージイベントが行われました。
また会場には、生産部会による安心・安全な柳川産農産物の販売や女性部のつんきだご(たご汁)大鍋、青年部の米釣りなど約30店舗が出店し、大人から子供までたくさんの来場者から喜ばれました。
タレントの門馬良さんとザ・ピンチーズ中村さんの総合司会によりまつりは進められ、柳川市出身のタレント小雪さんと武末竜治さんのトークショーや門馬良さんとザ・ピンチーズによる歌謡ショーでさらに盛り上がりを見せました。
皆様のご来場、誠にありがとうございました。



3

3 小学生図画コンクール
表彰式
入賞された児童の皆さん、
がんばりましたね。



2

2 開会式
挨拶をする成清組合長

4 図画コンクール展示会場
市内の小学校から
321作品の応募があり、
すべて展示しました。
来年も出品をお願いします。



4



Topic & Event

柳川市家族経営協定調印式



柳川市内の農業を営む家族が経営方針や作業の取り決めを協定書で結ぶ「家族経営協定調印式」が、柳川市役所大和庁舎で1月29日行われました。平成24年度は3組の農家が締結し、当日は2組3人が式に出席しました。

式では、金子健次市長、久保泰道市農業委員長、JA柳川の新谷一廣専務が立会人となり、一家族ごとに調印を行いました。

農家を代表して藤丸勲さんが「家族全員が勇気と生きがいを持って取り組んでいける農業や魅力ある農業経営を行う」と意思表明をしました。

生産組織リーダー研修会

南筑後地域営農推進協議会は2月7日、大川市文化センターで「生産組織リーダー研修会」を行い、JA柳川・みなみ筑後・福岡大城管内の生産者及び関係者が参加しました。

研修会では「私達の組織の役員、オペレーターの育成確保の方法」というテーマに基づき、同JA管内にある両開生産組合長の猿渡昭光さんが事例発表しました。

猿渡さんは「永續の活力ある両開農業を目指し、農地の有効活用や農業機械の有効利用、担い手の育成・確保、夢ある農業生産の4項目が重要である」と話しました。



いちご部会全体会議



JA柳川いちご部会は2月4日、営農センターで春先出荷の本格化を前に全体会議を開きました。部会員65人が参加し、いちご規格査定などについて確認しました。

会議では、部会役員が春先出荷規格について説明し、出荷時の注意点などを呼びかけました。その後、生産者一人ひとりが、規格別に並んだ「あまおう」の形や色などを見て基準を再確認しました。また、1月31日から2月2日までの3日間、東京・大阪・福岡市場の各市場を視察した際の報告も行いました。

いちご部会では5月中旬まで続く出荷に対して、全体会議後に個別巡回指導会を実施し、ブランド維持に向けた意思統一を図ります。

レタス品評会

JA柳川は2月6日、大和野菜集出荷場で平成24年度産のレタス品評会を行いました。各部会員からレタスやレガシなどの品種、16点が出品され、審査の結果、最優秀賞に津留征夫さん（柳川市大和町）が輝きました。

品評会では、南筑後普及指導センター、市役所、筑後農林事務所、JA全農の6人が審査員を務めました。レタスの肥大・玉揃い・形状・葉色の4項目で審査され、葉先の変色や重さ、切り口などを一点一点確認しました。

審査員は「レタスの玉太りに重点をおいた。品評会らしく、どのレタスも美しく甲乙つけがたいものばかりだった」と講評しました。

優秀賞、優良賞は次の通り。

◇優秀賞 津留征夫（柳川市大和町）
 ◇優良賞 佐藤哲郎（柳川市大和町） ・ 嶋添勇雄（柳川市三橋町）



JA柳川 農業・環境・食育図画コンクール

JA柳川 農業・環境・食育図画コンクールにたくさんのご応募いただきありがとうございました。1月21日、福岡県美術協会会員の竹下政志郎さんが審査員を務め、学年ごとに組合長賞、金賞、銀賞、銅賞が選ばれ、2月2日のJA柳川農業まつりで入賞者の表彰及び全作品の展示を行いました。入賞された皆さんおめでとうございます。入賞者を紹介します。（敬称略）

組合長賞



六合小学校1年 東 美来



豊原小学校2年 佐藤 董



昭代第一小学校3年 武田唯愛



昭代第一小学校4年 乗富勝稀



城内小学校5年 古賀瑞季

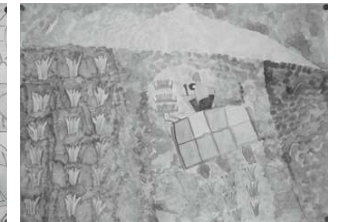

血垣小学校6年 田中献士

- | | | | | | |
|-----------------------|------------------|---------------------|-------------------|---------------------|-------------------|
| 昭代第一小学校1年
えくちりょうすけ | 有明小学校2年
松藤 樹 | 昭代第一小学校3年
木原 未奈子 | 昭代第一小学校4年
辻 健介 | 西開小学校5年
川上 瑛大 | 豊原小学校6年
深町 葵 |
| 昭代第一小学校1年
城戸 伊吹 | 豊原小学校2年
西田 優月 | 垂見小学校3年
はきもと あおい | 柳河小学校4年
河野 亜海 | 昭代第一小学校5年
高田 隆之介 | 豊原小学校6年
三小田 剛輔 |
| 西開小学校1年
城戸 伊吹 | 豊原小学校2年
西田 優月 | 垂見小学校3年
はきもと あおい | 柳河小学校4年
河野 亜海 | 昭代第一小学校5年
高田 隆之介 | 豊原小学校6年
三小田 剛輔 |

講評

JA柳川農業まつり図画コンクールに、多くの学校から多数の作品を出展していただきうれしく思います。

絵を通して、農業にはいろいろな職種があることや、田植えから稲刈りまでの農作業の流れが伝わってきます。そして、私たちの食卓に並び農産物は、農家の方が一生懸命育てて下さったおかげだと感じました。

全体を通して、子供たちが地域の中で見たり体験したりして、農業の仕事をよく知っていることに大変感心しました。これから先、子供たちが農業に関わり、盛り上げていってくれることを期待しています。



子供たちが一生懸命描いた作品を審査する竹下政志郎さん

竹下 政志郎



JA柳川普通作研究会

JA柳川普通作研究会は1月22日、営農センターで会議を行い、普通作研究会構成員を含めた関係者37人が参加しました。

会議では、南筑後普及指導センター職員やJA職員が平成24年産水稲・大豆や平成25年産麦の生育概況などについて説明しました。また、平成25年産水稲の生産・集荷・販売方針などについても協議しました。

JA柳川営農生産組合連絡協議会は2月5日、営農センターで研修会を行いました。生産者100人が参加し、農事組合法人の運営について学習しました。研修会では、筑後市にある農事組合法人「清流の里古川」の理事田中和氏が講師となり、農事組合法人の運営について説明されました。



営農生産組合連絡協議会研修会

JA柳川助けあい組織「たんぼぼのつどい」ミニデイサービス

JA柳川助けあい組織「たんぼぼのつどい」は1月30日、蒲池地区で24人が参加し、ミニデイサービスを行いました。当日はJAふくおかハ女性部役員と職員18人が訪れ、同組織の活動内容などを視察されました。

参加者は、講師の井上奈緒美先生指導のもと、有酸素運動を取り入れたケアピクス体操を行い、体をほぐしリフレッシュしました。また、色とりどりの折り紙を使い、可愛い羽子板のつまようじ入れを完成させました。

蒲池地区会長の池上千賀子さんは「当地区では、毎回小物作りやおはなし会、体操など楽しい催しを行っています。皆さんの笑顔を見ると、嬉しくなりますね」と話されました。





大人形祭

JA柳川管内の柳川市有明町下八丁で2月1日、昔から続く伝統行事「両開下八丁一人形（大人形）祭」が行われました。地域住民などが見守る中、藁で作った大人形に悪疫を移し、無病息災を祈願しました。

大人形祭は江戸時代、この地域で疫病が流行ったため、藁で作った大人形に悪疫を移したところ病気が治まったことから、この祭りが始まったといわれています。

当日は藁で作った男女の人形の前で神事が行われました。その後、地域住民や小学生などが大人形のまわりを8の字に回り、今年一年間の健康を祈りました。

ほんげんぎょう祭り

JA柳川管内の柳川市橋本町で1月20日、「両開ほんげんぎょう祭り」が行われました。地域住民など約千人が見守る中、青竹と稲わらで組み上げた円錐型のやぐら6基に火をつけ、燃え上がる炎とともに、今年一年の五穀豊穡や無病息災を祈願しました。



いちご立毛品評会

JA柳川いちご部会は2月7・8日、部会員53人の圃場を巡回し、立毛品評会を行いました。

品評会では、南筑後普及指導センター職員や市役所、JA職員が審査員となり、いちごの生育や草勢、病虫害、ハウスの管理など項目ごとに確認し、審査していききました。

JA職員は「出荷開始から12月までは気温が低かったため、果実が玉伸びし大玉傾向でした。1月に入ると天候も回復し、出荷数量も昨年度を上まわり順調に伸びています」と話しました。



安全安心講習会

JA柳川ぶどう部会は2月5日、消費者へ安全安心な農産物を提供するため講習会を行いました。部会員38人が参加し、農産物の安全・適正使用について学びました。講習会では、福岡県病害虫防除所の職員が、農薬取締法に基づく使用基準違反の事例を挙げ説明を行い、農薬を調整する前にはラベル確認を必ず行うなどの防止対策を呼びかけました。また、南筑後普及指導センター職員が農業生産工程管理（GAP）などについて説明しました。

JA柳川いちじく部会は1月24日、営農センターで栽培講習会を行いました。生産者22人が参加し、1月から2月にかけて行うせん定や基肥などを中心に、いちじくの冬期管理について確認しました。

せん定としては、11月以降、低温傾向で推移したことから、結果母枝の充実が良いと思われるため、今年は樹勢の維持を念頭に通常のせん定を指導しました。基肥については、昨年の生育状況を確認し、施肥するよう説明。また、防寒対策や病虫害防除についても注意するよう呼びかけました。

今後も栽培管理を徹底し、部会全体で安心安全ないちじくの栽培に取り組んでいきます。

いちじく栽培講習会



スイートコーン栽培講習会

JA柳川は営農センターで2月5日、スイートコーン栽培講習会を開きました。生産者16人が参加し、播種前後の工程について確認しました。講習会では、南筑後普及指導センター職員が栽培過程を説明。地温を十分に確認し、播種を行うよう伝えました。また、換気が重要なポイントと説明し、寒害を受けにくく徒長するのを防ぐために、少し低めの風温管理を行うよう指導しました。その他にもアワノメイガなどの病虫害に対しても防除等を徹底し、注意するよう呼びかけました。



子供たちが営農センター視察

福岡市の福岡教育大学附属福岡小学校4年生80人は1月31日、JA柳川営農センターを訪れ、米・麦・大豆や園芸品目など、柳川の農業について学習しました。管内では、米穀類の米・麦・大豆などはじめ、野菜や果樹などの園芸作物18品目を栽培しています。児童たちはJA担当者から、福岡県内第一位の生産量を誇る柳川産大豆「フクユタカ」について説明を受けました。また、「イチゴ」あまおうやアスパラガス、蕾菜などの園芸品目についても学びました。児童からは「柳川産のお米と他産地とでは違いはありますか」との質問が出ていました。



生育に応じて適宜誘引を



実 エ ン ド ウ

- 1. 追肥・土寄せ**
3月上旬に10a当たりNK7号を15kg、畦の肩に施用し同時に土寄せを行う。3月中旬～下旬に草勢が弱く、葉色が薄い場合は10a当たり10から15kgの追肥を行う。
- 2. 整枝・誘引**
生育に応じて適宜ネットに誘引を行い、不要な枝は整理する。枝が支柱より高くなれば摘芯し、側枝は放任する。
- 3. 病害虫防除**
ハモグリバエの防除を早期から行って下さい。
・2月下旬…スカウトフロアブル1,500倍とトリフミン水和剤3,000～5,000倍の混用
・3月中旬～下旬…スピノエース顆粒水和剤5,000倍
薬剤を混ぜる場合、先に乳剤を混ぜて、あとから水和剤を混ぜます。防除は好天で風がないときに行い、葉の裏面にも十分薬剤がかかるように。

(園芸振興課)

乾燥したほ場には灌水を



ス イ ー ト コ ー ン

3月に入り気温が上昇してきますので、本葉3枚ころから換気を行い、トンネル内の温度は35℃以上にはせず、徒長するのを防ぎましょう。少し低めの昼温管理をしたほうが、寒害を受けにくく、増収・高品質に結び付きます。
草丈20～30cmから水分を必要とするので、乾燥したほ場は灌水を行います。高温、水分不足になると生育遅れ、ボリューム不足等の原因になるので十分注意して管理しましょう。

(園芸振興課)



3月 営農通信 3月の農作業

普及情報

晩霜に負けない栽培を!

今年の冬は寒さが厳しいものでしたが、立春を境に段々と気温が上昇し、農作物の生長も早くなる頃になりました。しかし、急激に気温が低下する日もあり、寒さ対策においてはまだまだ油断は禁物、むしろ春先の管理が重要です。
特に春先に被害が多いのが晩霜害で、気象災害といえ対策を行うことで被害を最小限に抑えることができます。
今月は、近年被害の多かった品目の晩霜対策についてご紹介します。

1. 晩霜害とは?

作物の低温に対する抵抗力が小さい秋や春に降霜によって植物の細胞が凍結するものを霜害といいます。そのうち春先、気温が上昇してきた頃に発生するのが晩霜害です。特に冬までに生長しすぎ、軟弱に育った場合により多く発生します。
霜は、よく晴れて風が弱い夜、放射冷却により地表付近が低温になった時に発生します。特に、雨が降った後、移動性高気圧に覆われる翌々日の朝に注意が必要です。

降霜には地形的な条件も影響します。周囲より少し窪んだ地形の場所では冷気が溜まりやすいため霜が降りやすくなります。
また、植え付け1年目の主枝の倒し込みは、4月に行います。
防風ネットなどを張っている場合は、巻き上げ、風通しを良くする他、園地の除草を行い、霜が降りにくくします。敷きワラは降霜を助長するので、霜の心配がなくなるまで厳禁です。
もし、霜害にあった場合は、その後の発芽状況を観察し、必要があれば、新梢が出た部分まで切り返します。

②ブドウ
ブドウは、棚で栽培されている為、イチジクほど霜の被害は出ませんが、被害にあうと、新梢が枯死するなど、結実に大きな影響がでます。霜害の危険が高い場合は、サイドの被覆やネットを巻き上げ、風通しをよくします。敷きワラは、4月中旬まで控えます。
もし霜害にあった場合、樹の状態を観察し、副梢や未発芽の芽から新梢を取り直します。

露地野菜
(実エンドウ、ブロッコリー、博多蕾菜、ソラマメ、スイートコーン)

- ・極端に早い播種・定植を避けます。
- ・作型に応じた品種を選び、適期適作を行います。
- ・降霜が予想される前日には、バス

なります。こういう地帯は霜道や霜穴と呼ばれています。

2. 品目別の対策

●果樹

平成22年3月27日は、広範囲で被害が出ました。この年は、2月が非常に暖かく、生育が大幅に急いでいたため、イチジクを中心に大きな被害が発生しました。
果樹は永年作物のため、一度霜害に合うと、その年は収穫が大幅に減少するばかりか、樹体に被害を受けると、次年度以降も深刻な影響があるので、晩霜対策は万全を期します。

①イチジク

イチジクは地表面に近い所から発芽するので、被害は深刻です。ワラやバオバオなど防寒資材を主枝に巻きつけ、寒さから保護します。時期は霜の心配がなくなる4月中旬まで行います。



ワラを巻き、上から不織布で被覆(イチジク)



不織布による被覆(ソラマメ)

ライト・バオバオ等の不織布をべたがけします。

・ビニルによるトンネル被覆の作型では、生育が軟弱徒長にならないようにします。早い時期から保温を行うと耐寒性が弱くなるため、被覆前に寒さにあわせておくことが重要です。晴れた日はトンネル内の温度が上がります。すぎないよう、裾を上げて換気を十分に行います。

・霜害が発生した場合には欠株の補植、速効性肥料の施用等適切な肥培管理により草勢の回復を図るとともに、病害虫の適切な防除を実施します。

お問い合わせは、普及指導センター またはJA営農センターへ。

平成25年度 年金相談会開催日

(H25.4.1~H26.3.31)

日程	曜日	開催支所	住所	電話	開催時間	定員
5月25日	土	蒲池	柳川市金納543	72-9233	9:00~16:00	20名程度
6月23日	日	昭代	柳川市田脇843	73-6241	9:00~16:00	20名程度
7月6日	土	柳川	柳川市有明町1100-2 開催場所:上宮永町425-1(本所)	73-6311	9:00~16:00	20名程度
7月28日	日	大和	柳川市大和町鷹ノ尾148	76-3009	9:00~16:00	20名程度
8月3日	土	血垣開	柳川市大和町血垣開510	76-0211	9:00~16:00	20名程度
8月25日	日	三橋	柳川市三橋町垂見6-1	73-6131	9:00~16:00	20名程度
9月8日	日	蒲池	柳川市金納543	72-9233	9:00~16:00	20名程度
10月26日	土	昭代	柳川市田脇843	73-6241	9:00~16:00	20名程度
11月10日	日	柳川	柳川市有明町1100-2 開催場所:上宮永町425-1(本所)	73-6311	9:00~16:00	20名程度
11月16日	土	大和	柳川市大和町鷹ノ尾148	76-3009	9:00~16:00	20名程度
1月19日	日	血垣開	柳川市大和町血垣開510	76-0211	9:00~16:00	20名程度
2月15日	土	三橋	柳川市三橋町垂見6-1	73-6131	9:00~16:00	20名程度

土曜日 6回 日曜日 6回開催

計 12回開催

◆諸事情により開催日の変更、相談時間の変更を行う場合がありますので予めご了承下さい。

※1. 年金もらい忘れの確認、請求の手続きについて、各種変更手続き又は、受取金額について年金に関してご不明な点等ございましたら来店される店舗へご予約下さい。

※2. 来店時の持参資料・・・年金手帳(ご夫婦2冊)、年金定期便(水色A4サイズの封筒、ご夫婦2名様分)、裁定請求書(緑色A4サイズの封筒)、印鑑(通帳印)、年金振込指定通帳。

※3. 準備の都合上、必ず来店される店舗への予約をお願いします。

※4. 相談会当日は、混雑が予想されますので、相談時間の10分前までには必ずご来店下さい。尚、ご予約されていないお客様の当日の来店は、時間の都合上、予約のお客様優先とさせていただきます。

※5. 相談会以外の日においても、各支所にて随時年金に関する質問や各種手続き承ります。

《お問い合わせ先》

JA柳川本所・・・73-6312 蒲池支所・・・72-9233 昭代支所・・・73-6241
 柳川支所・・・73-6311 大和支所・・・76-3009 血垣開支所・・・76-0211
 三橋支所・・・73-6131



あなたもチャレンジ！家庭菜園

板木技術士事務所 ●板木利隆

サンチュというのは韓国、北朝鮮の呼び名で、日本ではカキチヤまたは包菜(つみな)の名があります。その名の通り、大きくなった葉を下方の葉からかき取り収穫すると茎は上へ向かって伸び葉を増やしていくので、それを順次長い間取に続けていくことができます。1株から数カ月間に数十枚以上の葉を得ることができるとのことです。

そしてサンチュの魅力は、葉脈が柔らかく平滑で葉が破れにくいこと。そのため焼き肉を包んで食べるのに多用途ですが、肉だけでなく刺身身でも包んでもよく、もちろんサラダやトッピング材に用いても十分その役割を果たしてくれます。

育てる株数はそう多くなくともよく、庭先のミニ菜園やプランターでも十分実用効果を上げられるのも家庭菜園向きの野菜としてお薦めの理由です。

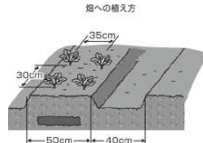

まだ新聞紙を覆い保湿し、途中間引いて1本立てとし、本葉4~5枚の苗に仕上げて植ええます。生育期間が長いので、元肥には良質の完熟堆肥を十分与えておきます。植え付け後は生育の様子をよく観察しながら、15、20日に1回ほど、1株当たり油かす小さじ2杯、化成肥料小さじ1杯ぐらゐを株の周囲(畑なら畝の片側)にばらまいて軽く土に混ぜ込んでおきます。プランターでは、その他に葉の伸びが遅くなった液肥を所定濃度に薄めて灌水(かんすい)代わりに施すと肥効がよく表れます。

収穫は葉の長さが15cm内外に育ったら、下の葉から順次かき取って利用しましょう。1回に取る葉数は、通常1株2~3枚以内と考えてください。収穫し続けると茎は伸び、太くたくましくなるとなると、老化した葉が残ったり、葉かきした後葉の付け根が残ったりしたら、それを取り除いてしましましょう。

取り立ての新鮮な葉は、直売所でも人気商品になっているところが多く見られます。

野菜のルーツ

植物ライター ●岡田比呂美

球形の茎の野菜

—— コールラビ (アブラナ科)

一見カブのように丸い部分から、細い葉柄の付いた葉がまばらにニョキニョキ生え出ている不思議な形。流通量も少なく、まだ知る人の少ない野菜かもしれませぬ。

カブと大きく違うのは、食用部分が根ではなく、茎が肥大したものだということ。畑では球形の部分がすっかり地上に出ているので、地面に転がっているかのようです。

和名は球茎甘藍(きゅうけいからん)、蕪甘藍(かぶからん)など。甘藍とはキャベツのことで、いわばキャベツ一族の一員なのです。キャベツ、ブロッコリーやカリフラワー、芽キャベツなどと共に祖先をさかのぼると地中海地域に自生するケールに似た原種に行き着きます。これが極めて変異性に富む植物だったため、栽培される過程で見いだされた特異なタイプが、野菜として品種化されていったようです。



たとの説もあり、その頃からヨーロッパ各地に普及しました。中国では食材でも伝わり、中国料理の食材や漬物の材料などによく利用されています。日本へは明治初年に導入されましたが、なぜか今に至るまでほとんど普及していません。球の部分は通常直径4~10cmですが、20cmに達する品種もあり、国によっては飼料用としても使われているそうです。

味はブロッコリーの芯に似て甘味とシャキシャキ感があり、薄くスライスすればサラダとして生食できますし、浅漬けやぬか漬けにもよし。中華風に炒めてもおいしく、煮崩れしにくいスープの良材にも。意外に使い勝手の良い野菜なのです。

稲作(ヒノヒカリ・ヒヨクモチ)をされる方へ

JAのお勧め水稲箱処理剤



ウンカ類やチョウ目害虫を
まとめて長期にわたり防除!

シンジェンタ
**フェルテラ
チェス**
箱粒剤

【フェルテラチェス箱粒剤の特長】

- 以前の箱剤に比べ長い残効。
- セジロウンカやトビロウンカなどウンカ類、コブノメイガやイネツトムシなどチョウ目害虫に高い効果。

【試験事例：セジロウンカ】

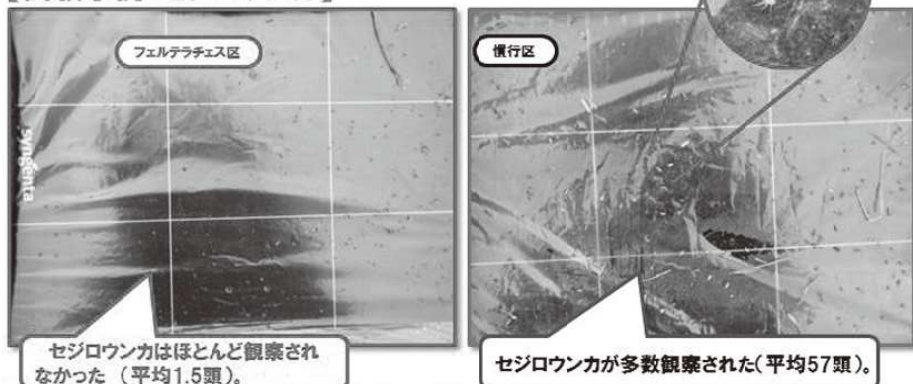

【試験内容】 試験場所：福岡県南部 田植日：2012年6月26日 調査日：2012年7月30日
調査方法：20株×3回たき落とし(2反復)

JA柳川

syngenta

年金仲間



高田 一徳さん(73)
春代さん(73)

柳川市 / 大和町徳益

年金友の会大和支部副会長の一徳さんは、グランドゴルフ大会や年金友の会の旅行など積極的に参加され、会員同士の交流を深め、活動を盛り上げています。

一徳さんは、相撲観戦が大好きで、柳川市出身の大関、琴奨菊関の後援会副会長も務められています。琴奨菊関を高校時代から応援されており、九州場所では間近に声援を送ることもあるそうです。「大関の頑張

りを見ると、自分も頑張ろうと力が湧いてくる」と話されます。

春代さんの趣味は、7、8年前から習っているフラダンス。週に一回体を動かすことで足腰も鍛えられ、体づくりにも良いとのこと。

お二人とも日々忙しい毎日を送っていますが、この毎日が健康の秘訣ではないかと話されます。地域のいろいろな役を兼任されている一徳さんは「皆様の為に何かができる、それが自分にはとてもうれしいですね」と話されます。

今年でご結婚50年目を迎えるご夫妻。「喧嘩もするけど、双方の笑顔ですぐに仲直りします。相手を思いやるのが大事ですね」と夫婦円満の秘訣を語られました。



年金友の会

3月行事予定

本所	中旬~下旬	本部役員会
蒲池	上旬	支部役員視察研修
昭代	計画中	
柳川	日程未定	支部役員会
大和	14日	支部役員研修会
血垣開	計画中	
三橋	日程未定	支部役員会

冬の年金口座座獲得
強化月間展開中!
1月4日~3月15日まで

今月の星占い

※はずれたらコメント!!

<p>しし座 (7・23~8・22)</p> <p>【全体運】 あれこれ考え過ぎてしまう傾向がちりちり。閉き直りの気持ちで大切に。心を落ち着かせるには散歩が有効。 【健康運】 体脂肪が気になる期間。小まめに運動を。 【幸運を呼ぶ食べ物】 シラス</p>	<p>かに座 (8・22~7・22)</p> <p>【全体運】 アクティブに動き回れそう。興味のあることにトライするなど思い切った行動につき。遠出の旅行もグッド。 【健康運】 スポーツを始めれば、上達が早く、充実。 【幸運を呼ぶ食べ物】 シイタケ</p>	<p>ふたご座 (5・21~6・21)</p> <p>【全体運】 自分の価値観や考えにこだわりやすい。人の意見や方法を取り入れると好結果に。気分転換には名画鑑賞を。 【健康運】 適度にストレスを発生し体調を整えて。 【幸運を呼ぶ食べ物】 アザリ</p>	<p>おうし座 (4・20~5・20)</p> <p>【全体運】 好奇心が旺盛になり、いろいろな人との交流を楽しめる。人脈拡大を目指し、サークル活動を始めてみては。 【健康運】 ストレッチや適度な体操が健康の秘訣(ひつ)に。 【幸運を呼ぶ食べ物】 アジツバ</p>	<p>おひつじ座 (3・21~4・19)</p> <p>【全体運】 リラックス気分が過ごせる期間です。のんびり温泉に入り、英気を養って。クラシック音楽を聴くのもラッキー。 【健康運】 規則正しい生活リズムを保つことで安泰。 【幸運を呼ぶ食べ物】 ウド</p>		
<p>うお座 (2・19~3・20)</p> <p>【全体運】 意見やアイデアを発表すると賛同を得られる予感。自信を持って自己主張して。新しいことを始めるのも正解。 【健康運】 ゆとりあるライフスタイルで好調キープ。 【幸運を呼ぶ食べ物】 ひじき</p>	<p>みずがめ座 (1・20~2・18)</p> <p>【全体運】 プライベートタイムを満喫できる月。好きなことに没頭すれば、ずんわりと上達できます。趣味への投資も大賛成。 【健康運】 食事に関心を。栄養バランスが大事。 【幸運を呼ぶ食べ物】 ワケギ</p>	<p>やぎ座 (12・22~1・19)</p> <p>【全体運】 コミュニケーション運が良好。誰とでも簡単に親しくなろう。話題の新作映画やドラマを見るのも良い刺激に。 【健康運】 動けば自然に体調も上向いてくる時期。 【幸運を呼ぶ食べ物】 ニラ</p>	<p>いて座 (11・23~12・21)</p> <p>【全体運】 ささいなことでもイライラせず、どっしり構えて。常に明るい言葉をキープすれば、運を引き寄せるきっかけに。 【健康運】 不調を感じたら、しっかり休息を取って。 【幸運を呼ぶ食べ物】 ミツバ</p>	<p>さそり座 (10・24~11・22)</p> <p>【全体運】 溜めていたプランを実行に移すチャンス。スムーズに成功する可能性大です。クリエイティブな趣味もお勧め。 【健康運】 ベストコンディション。スポーツに最適。 【幸運を呼ぶ食べ物】 ウラボ</p>	<p>てんびん座 (9・23~10・23)</p> <p>【全体運】 後ろ向きな発想をしがち。意識的にプラスの方向へと考えよう。努力の回復には花をめでると効果てきめん。 【健康運】 健康法にこだわり過ぎず、自然体が一番。 【幸運を呼ぶ食べ物】 セリ</p>	<p>おとめ座 (8・23~9・22)</p> <p>【全体運】 うまくいっているときは勢いがあるけれど、小さなことでもつまずやすいかも。よくよませずラツと切り替えて。 【健康運】 ちょっとしつがけに注意。行動は慎重に。 【幸運を呼ぶ食べ物】 ワカメ</p>

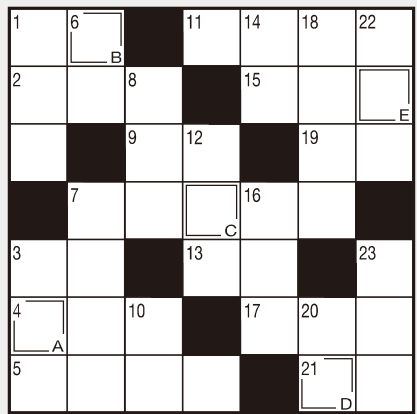

二重マスの文字をA～Eの順に並べてできる言葉は何でしょうか？

- タテのカギ**
- ① 耕して作物を育てる所
 - ② 絵や文字を書き足すこと
 - ③ インド料理で供されるパンの一種
 - ④ 子どもも楽しめるお酒です
 - ⑤ ケロケロと鳴きます
 - ⑥ カミの反対側
 - ⑦ リコピンの豊富な赤い野菜
 - ⑧ 酔うと巻く人もいます
 - ⑨ ものをよく知っている人を生かすこと
 - ⑩ 日本刀の原材料になる金属
 - ⑪ 外海に比べて波が穏やか
 - ⑫ きりたんぽ、しょつぷる、なまはげといえは

- ヨコのカギ**
- ① 梅、桃、桜 春にはたくさん咲きます
 - ② 31文字で詠みます
 - ③ 草を刈るときに使います
 - ④ 帽子やサングラスでさえぎるもの
 - ⑤ たくあん、梅干し、キムチなど
 - ⑥ 体を丸めて危険から身を守る動物
 - ⑦ 平成25年は巳(み)です
 - ⑧ 八宝菜によく使われる薬物野菜
 - ⑨ —がタカを生む
 - ⑩ お—様は三人官女より上段に飾ります
 - ⑪ 船がボウッと鳴らします
 - ⑫ 歌うときにはおなかから出すといとか
 - ⑬ 建物の壁にはわせることもある植物

抽選で5名様に粗品をプレゼント!!

二重ワクに入った文字を、A→Eの順に並べてできる言葉が答えです。ハガキに答えと住所、氏名、年齢、電話番号、を明記。JA、当広報誌などへのご意見や身近な出来事を書き添えて下記までお送り下さい。締切は平成25年3月10日消印有効。
〒832-0058 柳川市上宮永町425-1
JA柳川総合企画課「プレゼントクイズ」係



- 先月号の答え
「セツブン」
- 先月号の当選者 (応募総数247通)
- ・梅崎 康子さん (柳川市七ツ家)
 - ・相浦 昭則さん (柳川市弥四郎町)
 - ・河野 郁美さん (柳川市大和町)
 - ・石井 静香さん (HP投稿：佐賀県)
 - ・南場 義範さん (HP投稿：新潟県)

理事会だより

■第10回定例 1月29日(火)

- ◆付議事項
- 第1号議案 平成24年度柳川期中監査(仮決算)改善を要する事項に対する回答書
 - 第2号議案 JA柳川中期3ヶ年計画(H25～27)について
 - 第3号議案 柳川市農業振興整備計画の変更に対する回答について
 - 第4号議案 団体貸付について
 - 第5号議案 農産物検査業務規程の一部改正について
 - 第6号議案 通所介護事業所及び介護予防通所介護事業所運営規程の修正について

- ◆報告事項
- (1) 不祥事発生状況等の月例報告について
 - (2) 貸付金利改定報告について
 - (3) 回収実績報告について
 - (4) 平成24年度葬祭事業施設別月次利用実績について
 - (5) 訪問介護・予防訪問介護・適用外サービス実施状況について
 - (6) 平成24年度 第3四半期の余裕金運用状況報告について
 - (7) 調整後自己資本比率の推移について
 - (8) 金利リスク量について

監事会だより

■第6回 1月11日(金)

- ◆協議事項
- ①平成25年度JA柳川監事監査計画書について
 - ②平成24年度随時監査の実施について

「組合員訪問デー」の取り組みについて

3月より毎月第1土曜日に職員がお得な情報をもって組合員の皆様のお宅を訪問します。この活動で、組合員の皆様との絆を深め利用者満足の向上を目指しますので、宜しくお願い致します。

建設工事指名願いの受付

当JAでは、平成25年度の建設工事等競争入札参加資格審査申請の受付を行います。受付期間及び申請書類提出先は、次の通りです。

【受付期間】
平成25年3月1日(金)～29日(金)
(午後5時まで)

【提出先】JA柳川本所 総務人事課
※お問い合わせは、
総務人事課(73-6312)まで。

オクラ栽培講習会

下記の通り、オクラ栽培講習会を開きます。
【日 時】3月12日(火)15:00～
【場 所】営農センター 2階 大会議室

この度の葬祭に際し、ご会葬頂きました皆様方に心より御礼申し上げます。

平成25年1月 利用件数37件 <敬称略>

《喪主》	《故人》	《喪主》	《故人》
蒲池 成清	サダエ 成清 元一	三橋 田中 秋子	田中 義博
柳川 北島 善野	北島 政夫	稲又 剛	稲又 順次
堤 四志三	堤 照枝	田中 祥子	田中 行生
山田 正路	山田 シヅ	藤丸 親	藤丸 マツエ
大和 藤木 尋子	藤木 公	野田 初子	野田 光男
石川 啓子	石川 マサエ	JA大城 井口セツ子	井口 輝雄
渡邊 亮吉	渡邊 ハル子	みやま市 金子ヨシエ	金子 美

他、多数の御利用を頂いております。
※喪家の承諾の上掲載いたしております。
謹んでお悔やみ申し上げます。
柳川農業協同組合 代表理事組合長 成清 法作

申告書は自分で作成してお早めに!

所得税・贈与税の申告と納税は **3月15日(金)まで**

個人事業者の消費税及び地方消費税の申告と納税は **4月1日(月)まで**

振替納税を利用の方へ

所得税の振替日は	4月22日(月)
個人事業者の消費税及び地方消費税の振替日は	4月24日(水)

となります。振替日の前日までに預貯金残高のご確認をお願いします。

お葬式の事前相談会 ~ご案内~

事前相談のメリット
「お葬式の費用がどれくらいかかるか心配で、家族に負担をかけたくない」

「いざと言う時に、家族が慌てて、困らないようにしておきたい」

「悲しみの最中に、費用や段取りの心配をしたくない」

◆いつでも、事前相談行っております!!
☆相談受付時間 9時～17時(毎日)☆
JA柳川 葬祭センター

安心と信頼で御奉仕する JA柳川 葬祭センター

おまひで・ホール

☎0120-72-4744