

あなたとJAを結ぶホットライン

JAclub

2013
8
No.257



- 特集 2~3
- TOPIC&EVENT..... 4~7
- 営農通信 8~9
- 家庭菜園 10
- 金融通信 11

特集 ① 第24回 通常総代会
② 九州北部豪雨から一年

『あまおうプレミアムスパークリングワイン』の完成を記念し、柳川市役所で贈呈式
JA柳川管内で生産されたいちご「あまおう」を原料として使用(4面)



未来へ羽ばたけ青年部!!



部会の温かさを感じています!!

JA柳川青年部血垣開支部の沖達也さんは、祖母の農業の手伝いをきっかけに就農という道を選びました。年間を通して農業を楽しみたいという思いから、現在の米・麦・大豆の他に、園芸品目のアスパラガスへ挑戦することを決意。栽培を始める一年半前より、アスパラガス部会長の下で修行を積み、作業工程などを一から学びました。また、定期的実施される部会の現地指導会でも、先輩方から適切なアドバイスを頂くことができ、とても感謝されているとのこと。

「今年から夏芽の収穫を行います、来年からが本番。おいしい農産物をたくさん作り、先輩方に早く追いつきたいです」と抱負を語ります。

就農してよかったところを聞いてみると「大変なことも多く、失敗ばかりですが、自分の考えでできるところに魅力を感じます」と答えられ「いずれはハウスの数を増やして、家族と一緒に出来れば」と話されます。

達也さんは「有機肥料を使い、甘みたっぷりの柳川産アスパラガスを生産していきます」と意気込みを見せました。

JA柳川青年部血垣開支部

沖 達也さん(26)
米・麦・大豆・オクラ・蕎麦
・アスパラガス栽培

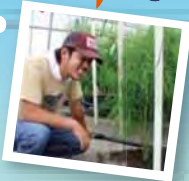

我が家の逸品 menu

La carte dish of my home

ニラの肉巻 & コーヒーゼリーと梅ゼリー

●ニラの肉巻

【材料】3~4人分
ニラ.....1把 みりん.....大さじ1
豚ロース.....6枚 さとう.....大さじ2
しょうゆ.....大さじ3 油.....少量

【作り方】

- ①ニラをレンジで2分ほど温める。
- ②温めたニラを半分は切り、豚ロースで巻き、ようしなどで留めておく。
- ③フライパンに油をひき、②を焼く。火が通ったら、一度取り出しておく。
- ④フライパンにしょうゆ、みりん、さとうを入れ沸騰したら、先程取り出しておいた肉巻を再び戻し、味がしみ込むまで煮る。
- ⑤味がしみ込んだら取り出して、一口大の大きさに輪切りにし、器に盛り付け 煮汁をかけた後出来上がりです。

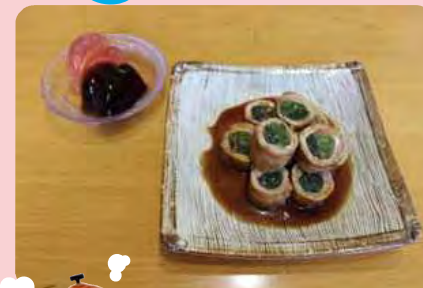

●コーヒーゼリーと梅ゼリー

【材料】90mlカップ6個分
Aコープのゼリーの素(コーヒー).....1袋(5袋入りです)
Aコープのゼリーの素(クール).....1袋(5袋入りです)
自家製の梅酒.....お好みで
赤梅のエキスを.....色づけ程度
水(各ゼリーの素に対して).....500ml

【作り方】「Aコープのゼリーの素」の作り方を参照してください!!

- ①鍋に水500mlを入れ、沸騰したら火を消し、各種ゼリーの素125g(1袋)を加え、よく溶かします。
※ポットの熱いお湯(80℃以上)をそのまま使用してもできます。
- ②適量のカップに注ぎ、固めます。(室温でも固まりますが、冷蔵庫で冷やしていただきますと一層おいしく召し上がっていただけます。)
※梅ゼリーは、ゼリーの素(クール)を使用します。ゼリーの素を加え溶かした後に梅酒と赤梅のエキスを入れ、再度よく溶かしておいて下さい。

肉巻は簡単に作れてとてもおいしく、お酒のおつまみにも丁度いいです。また、ゼリーも生クリームやフルーツなどを添えアレンジしても美味しいですよ~!

女性部三橋支部 大橋 久枝さん

編集後記

暑い日が続きますね~。皆さんも体調管理には充分注意し、今年の夏を乗り切りましょう。さて、話は変わりますが、今月のプレゼントクイズ応募が736通と、私が広報担当になり過去最高を記録しました!!今年の4月にJA柳川のホームページをリニューアルし、以前にも増してたくさんのお便りやアイデアが寄せられました。今後もJAclub同様ホームページも頑張っていきますので、宜しくお願いします。(S-I)



第24回通常総代会

5議案全て原案通り可決承認



JA柳川「センドくん」



JA柳川第24回通常総代会が6月25日、柳川市立大和公民館で開かれました。総代定数510人の内、336人（本人出席248人、委任状17人、書面議決71人）が出席。議長に藤木和隆氏（大和）を選出し、平成24年度事業報告や平成25年度事業計画など計5議案が審議され、全議案賛成多数で可決承認されました。最後に、参加者全員の意思でTPP断固反対の特別宣言を行いました。

九州北部豪雨から一年

九州北部を襲った活発な梅雨前線に伴う豪雨により、矢部川と沖端川の堤防が決壊し、JA柳川管内にも大きな被害をもたらした「平成24年7月九州北部豪雨」から一年が経ちました。

広範囲で浸水被害に見舞われた、大和支所管内の六合地区と三橋支所管内の中山地区においては、家屋や田植えを終えた水田、農産物ビニールハウスなどの施設に大きな被害をもたらしました。被災された皆様におかれましては、この一年大変苦勞され、心よりお見舞い申し上げます。

今回は九州北部豪雨から一年、被災された組合員の方の復興状況や現在の心境などを皆様にお伝え致します。



新たな気持ちでナス栽培を再開する中山さん

で作業を行っていたら、命はありませぬと、状況などについて話を伺いました。不安のなか自宅に戻ると、想像をはるかに超えた被害状況に、災害の大きさを改めて痛感されたそうです。高さ2.4mのところまで押し寄せた濁流の跡は、家屋や自動車、農機具、ハウスなど多くのものを飲み込んだ状況が物語るに及ばない。家の中は堆積した泥で埋つくされ、とても生活できる環境ではなく、4棟あるハウスは土石流が堆積し、そのうちの1棟は完全に倒壊していました。

その日から復旧・復興作業の日々は始まりました。中山さんは「多くの方からの支援のおかげで大変感謝しました」と話す一方、「仕事が一段落した」と当時の状況を語ります。一刻も早い農業の再開に向け、まずは高菜の作付・収穫を行うことで収入を確保し、ハウスの再建など頑張つていられました。今年8月からはナス栽培を再開する中山さんは「ナスを作らないことには復興は終わりません。また災害が起きるのではという不安もありますが、今は新たな気持ちで頑張るしかないですね」と決意を語られました。

議決事項

- 第1号議案 平成24年度事業報告、貸借対照表、損益計算書、剰余金処分案、注記表及び附属明細書について
- 第2号議案 「中期経営計画」の設定について
- 第3号議案 平成25年度事業計画及び関連事項について
- 第4号議案 平成25年度理事報酬について
- 第5号議案 平成25年度監事報酬について

【特別宣言】
●TPP断固反対に関する特別宣言



議長を務めた 藤木和隆氏

総代会に先立ち、永きにわたり農事組合活動等に献身的に尽力され、JAの発展に寄与された功労者の表彰が行われました。（敬称略）

平成24年度功労者表彰

- 【農事組合長】
- 昭代支所 松本 茂夫
 - 大和支所 古賀 一馬
 - 大和支所 江崎 教義
 - 三橋支所 河村 末次

平成24年度善行表彰

- 【農林水産大臣賞】
- 昭代支所 金子 正一
 - 全国豆類経営改善共励会 大豆経営の部



大和町六合地区で米・麦・大豆を栽培する田中廣さん（63）。家屋や所有する全ての圃場が浸水被害に遭われました。田中さんは、昨年の九州北部豪雨を振り返り「どうしていいかわからなかった。氾濫した川の水が自宅すぐ近くまで流れてきて、急いで避難した」と語られます。現在は復旧工事は行われており、堤防は完成していますが、圃場等は未だ回復できていません。田中さんは被災してからずっと写真を撮るようになり、日々の復興状況等を確認しています。「日々復旧工事は行われているが、きれいに整備され、作付できるようになるのは何年先になるのか」と話します。今年度、回復した一部の圃場で田植えを行いました。「不安はたくさんあるが、稲穂が実ることを期待している」と口にします。最後に「被災された方々は皆、早く元通りにしてほしいと切実に願っている。そして、これからも九州北部豪雨での被害状況を忘れないようにしなくてはならない」と現在の心境を語られました。



無事に稲穂が実ることを願う 田中さん



進む復旧工事→



柳川農業協同組合 代表理事組合長 成清法作

昨年7月の九州北部豪雨では、JA柳川管内にも甚大な被害が発生致しました。あの日から一年という月日が経ちましたが、被災された皆様はその間、一歩ずつ復興に向け歩んでこられたかと思えます。皆様の努力により、農業の再開にごぎつけた地域もありますが、復興への道は終わったわけではございません。

JA柳川では、組合員や地域の皆様との「絆」を第一に考え、今後も継続して復興への支援に取り組んで参ります。



あまおうワイン市長贈呈

JA柳川管内で生産されたいちご「あまおう」を原料として使用した『あまおうプレミアムスパークリングワイン』の完成を記念し6月21日、柳川市および久留米市で贈呈式が行われました。



この商品は、約半年前から西日本鉄道㈱の「縁線プロジェクト」が、天神大牟田線沿線に広がる筑後エリアの活性化および魅力向上に貢献することを目的として企画され、作られた第1弾です。同JA管内で生産された品質のよい加工用「あまおう」を、久留米市(田主丸)のワイナリー(株)巨峰ワインにて醸造され、500本限定で製造。西鉄ストアレガネット天神店や西鉄グランドホテルなどのレストラン等で6月22日より取り扱いを開始しています。

きれいなルビー色で爽やかな味わい。それでいていちご本来の甘さがしっかりとある。女性をターゲットにした商品だが、男性にもおすすめの本格的フルーツワイン。

試飲した金子健次柳川市長は「とてもおいしい。県内有数の生産量を誇る柳川なので、いちごの新規生産者の増加につながれば幸いです」と話しました。

ふじの里総会

JA柳川管内のAコープ柳川店生産者直売コーナーふじの里の第6回通常総会が7月9日に行われました。生産者52人(委任状15人含む)が出席し、平成24年度事業報告及び収支報告、平成25年度事業計画及び収支予算などの第3議案までが審議され、すべて承認されました。川嶋仲子会長は「いつまでも元氣よく頑張っていきたい」と挨拶しました。

総会后、南筑後普及指導センターの職員から「農薬の安全使用について」の説明があり、農薬使用の基礎知識を深めました。



JA柳川いちご部会は7月8日、平成24年度生産概況などについて検討。また、各市場と販売上の課題及び今後の改善方策などについても協議しました。

JA柳川いちご部会は7月8日、平成24年度通常総会を行いました。部会員25人が出席し、平成24年度活動報告及び収支決算書と平成25年度活動計画及び収支予算書の2議案について審議し承認されました。

同部会は平成25年度より新規部会員3人を加え、活動実践項目として、健苗育成と定期防除の励行や土づくりの強化、安心安全な商品作りなど13項目を掲げ取り組んでいきます。

総会后、行政や南筑後普及指導センター、市場関係者、JA全農ふくれんが参加し、平成24年度産いちご生産販売反省検討会が実施されました。

いちご部会通常総会並びに
いちご生産販売反省検討会

TV収録

JA柳川管内で7月3日、TNCもち浜ストア『食材ハンター』の収録が行われました。柳川市は、福岡県内1位を誇るオクラの生産地。今回、そのオクラが紹介されました。

収録では、同JA農産物直売所「ふれ愛の里」に、オクラを出荷されている生産者の藤本邦彦さんの圃場をリポーターの山本由貴さんが訪れ、オクラの収穫体験を行いました。藤本さんは、納豆・砂糖・イースト菌・ヨーグルトなどを混ぜ合わせた手づくりの肥料を使用しており、こだわりを語られました。

その後、藤本さんの奥さんや「ふれ愛の里」女性出荷者の方々とオクラ料理にチャレンジ。オクラを使った卵焼きやチヂミ、揚げびたし、醤油漬、デザートにはオクラとトマトで作った寒天など計5品が完成し、試食を行いました。山本さんは、様々な料理に変身したオクラに舌鼓を打ちました。

この模様は、7月9日に放送されました。



イチジク部会現地指導会

JA柳川のイチジク部会は6月13日、14日に現地指導会を行いました。生産者は、南筑後普及指導センターの職員やJA柳川の担当者とともに、各圃場を巡回し、生育状況や病害虫防除などの管理について確認しました。

今年の生育状況として「ドーフィン」「とよみつひめ」ともに、発芽は前年より10日ほど早く、新梢生育は5月中旬以降高温で推移したため、昨年より若干進んでいます。梅雨に入ったが、少雨傾向であるため、害虫の発生が多く、防除の徹底を呼び掛けました。また、イチジクは過湿に弱いので、梅雨末期の豪雨に備え、排水対策についても指導が行われました。



カボチャ栽培講習会

8月上旬から始まる播種を前に、JA柳川は7月11日、営農センターでカボチャ栽培講習会を行いました。生産者や南筑後普及指導センター職員、種子会社などが参加し、収穫までの栽培管理や要点などを確認しました。

JAでは、管内で生産する露地野菜の途切れる8月〜12月の新規作物として、昨年より抑制力カボチャ「くりゆたか」の試験栽培に挑戦しています。

講習会では、栽培工程に沿って圃場の準備や播種、整枝、摘芯などの説明が行われました。また、昨年の課題や問題点についての対策などについても協議しました。



博多畜産栽培講習会

JA柳川は7月12日、博多畜産の栽培講習会を開きました。生産者15人が参加し、平成24年度生産販売基本方針などについて協議しました。

講習会では、JA職員が平成24年度博多畜産生産販売上の課題と対策について説明を行いました。その後、南筑後普及指導センター職員が栽培管理や病害虫対策などについて指導しました。

平成25年度は、「博多畜産」のブランド力を強化するため、適正な作型分散及び基本栽培管理の徹底に努め、収量の安定を図っていきます。



いぐさ(立毛)品評会

JA柳川いぐさ部会と柳川市いぐさ振興会は7月4日、平成25年度いぐさ(立毛)品評会を行いました。

品評会では、生産者7人の圃場を、いぐさ部会役員や柳川市、南筑後普及指導センター職員、JA全農ふくれん、JA職員が巡回しました。圃場管理や長さ、硬軟、粒揃い、先枯れ(着花)、病害虫の6項目について細かく確認し審査しました。

結果は次の通り(敬称略)

- 1位=三砂 隆満
- 2位=吉川 嘉之
- 3位=金子 学

手作り看板作成

JA柳川青年部は営農センターで7月4日、手作り看板を作成しました。

「農業のある地域づくりの大切さに関する地域住民へのアピール」をテーマに青年部役員7人で、柳川特産の農産物などを描きました。

同青年部の成清孝信部長は「毎年看板を作成することで、青年部の活動や団結力を地域住民へアピールしていきます」と話しました。

看板は営農センター入り口に展示してあります。



ブロッコリー栽培講習会

JA柳川は営農センターで7月5日、ブロッコリーの栽培講習会を行いました。

講習会では、定植準備や育苗、土づくりなど収穫までの栽培管理についてJAの担当者から説明がありました。また、かん水や病害虫防除についても注意するよう呼びかけました。

早い品種では、8月上旬より播種が行われ、9月に定植します。



小学生の田植え体験学習

JA柳川管内の小学校で、田植えの体験学習が行われました。子どもたちは、JA職員や地元農家、保護者などと協力して、「元気つくし」や「ヒヨクモチ」、「ヒノヒカリ」などの品種の苗を丁寧に植えていきました。梅雨空の下で田植えを行う学校もありましたが、子供たちは元気よく作業を進め、農業を肌で体験しました。



矢留小学校 (6月21日)



皿垣小学校 (6月20日)



蒲池小学校 (6月26日)



東宮小中学校 (6月26日)



大和小学校 (7月5日)



昭代第一小学校 (7月5日)



田植え作業を説明するJA職員

田んぼアート

JA柳川管内の両開地区圃場で6月30日、同JA青年部柳川支部の6人と両開地域環境保全委員会が主体となり、地域住民ら38人とともに「田んぼアート」の植え付けが行われました。

田んぼアートは、今年で4年目。今回の絵柄は地名である「両開」という文字で、黒米で文字を、赤米で背景を、絵柄を確認しながら、しっかりと文字になるようにひとつひとつ丁寧に植えこまれました。

同JA青年部の宮川良柳川支部長は「今回、自分たちの住んでいる両開地をみんなの力でよりよくなりたいという思いから『両開』という絵柄にしました」と話し「TTPPの問題もあるが、地域の農業は自分たちで守るといふ思いも込められています」と意気込みを語りました。

田んぼアートは、9月中旬に見頃を迎えます。



JA柳川が運営する市民農園「こてづくり農園」で6月14日、15日、16日に、ジャガイモ収穫体験が行われ、管内の27家族が参加しました。

当日は、JAの担当者がジャガイモの掘り方を説明した後、参加者は各自で作業を進めました。土の中から次々と掘り起こされるジャガイモをビニール袋いっはいに収穫し、楽しい体験となりました。

参加した親子は「採れたジャガイモで子供の大好きなシチューなどをたくさん作ります」と笑顔で話しました。

グリーンコープ田植え交流会

グリーンコープ生協筑後支部の組合員家族、有機農業の会は6月15日、柳川市内の圃場で田植え交流会を行い、90人(生産者含む)が参加しました。

当日は、南筑後普及指導センターの職員から田植えの説明や注意事項受け、水着になった子どもたちは泥だらけになって田植えを体験しました。交流会では、JA職員から「米ができるまで」の話を聞き、参加者全員で昼食を食べ、楽しい時間を過ごしました。子どもたちは「田んぼの泥の感触が気持ちよく、とても楽しかった」「これからご飯を大切に食べていきたい」と笑顔で話しました。

有機肥料・無農薬でつくる「赤とんぼ米」は、JAを通じて生協で販売されます。



販売体験学習

JA柳川管内の柳川市立中島小学校の4年生34人は6月18日、同管内大和町中島の朝市で販売体験学習を行いました。

朝市では、児童たちが主体となって事前に仕入れた農産物や花、自分たちが育てた大根やジャガイモなどを販売。同JA農産物直売所「ふれ愛の里」からはスイカなどの農産物、同JA流通企画課からはまめマヨなどの加工品を仕入れ、販売しました。

開店前からたくさんのお客様で賑わい、児童たちは大きな声で「いらっしゃいませ」「ありがとうございます」と呼び込みを行いました。



枝豆交流会

柳川市認定農業者連絡協議会は7月11日、「枝豆交流会」を開きました。ひまわり保育園、高畑保育園、中山保育園の園児56人が参加し、農業の楽しさや大切さを学ぶと同時に、同協議会会員とのふれ合いを楽しみました。

交流会では、同協議会会員が作業の手順を説明し、園児たちは用意してあった丹波の黒大豆の種を植え穴に2粒ずつ播いていきました。その後、植え穴にやさしく土をかぶせ作業は終了しました。

今回、種まきした黒大豆(枝豆)は、10月頃に園児とその保護者を招き、収穫する予定です。



●あなたもチャレンジ！家庭菜園
連作も可、たくさん育てよう タマネギ

板木技術士事務所 ●板木利隆

涙の原因となる硫化アリルは、ビタミンB1の吸収を助けて新陳代謝を活発にし、コレステロールの代謝を促し、血液をサラサラにして動脈硬化や高血圧、糖尿病を予防する効果もがあります。野菜の中で最も細菌類、大腸菌など寄せ付けず、安全性でも優れています。病害にも強く、毎年同じ畑で作れるので大変好都合です。貯蔵力もあり、使い道も幅広いので、たくさん育てることをお勧めします。

家庭菜園では通常、秋に出回る苗を買い求めて育てる場合が多いのですが、ご承知のように、タマネギには黄、白赤の種類があり、収穫期の違う極早生、早生、中生、晩生と特徴のある数々の品種があります。これらを生産する目的とする場合は、苗作りから始めないと特徴ある商品が作れず、苗代の負担も大きくなってしまいます。

種まきの適期は極早生8月下旬～9月初旬、早生9月上旬、中生9月中旬、晩生9月下旬でそれぞれ違います。適期まきはとても重要なことなので、地元のアや園芸専門店、栽培農家などに聞いて決めてください。中晩生の品種を早くまき過ぎると、越冬までに大きく育ち過ぎて、とう立ちが多くなります。



少量と石灰、化成肥料をばらまき、よく耕しておきます。ナス、トマトなど根が残る野菜の跡地は避けてください。

種まき前にベッドを作り、図のように丁寧にならしてから、厚薄なく均等に種をまきます。そして、ふりばい(2mmほど)の厚さに、満遍なく覆土し、板切れなどで軽く鎮圧してからたっぷり灌水(かんすい)します。その上に細かいくだけた完熟堆肥をごく薄くまき、苗床を二重に覆わなくてはならない場合はべた掛け資材を全面に覆い、残暑や乾燥、台風や強雨の被害から守ります。5〜7日たったら発芽し苗が伸び始めたならこれらの資材は取り除き、たっぷり灌水して生育を促します。

苗が5〜7cmぐらいに伸びた頃と、その半月後に、苗の上から化成肥料を若干ばらまき、それが見えなくなるくらいにふるいで土入れをします。草が生えやすいため、除草を怠らないように。また、秋雨の頃はべと病が発生しやすいので、薬剤散布もここで防いでおけば春の発病も少なくて済みます。

太さ5mm、草丈25cmほどになったら苗の仕上げ、寒さや厳しくならないうちに苗の大きさをできるだけそろえて抜き取り、定植します。

●ベジフル歳時記
8月31日は野菜の日

野菜ソムリエ ●KAORU

8月31日は「野菜の日」。『や(8)さ(3)い(1)』の語呂合わせから、全国青果物商協同組合連合会をはじめ9団体の関連組合が、1983(昭和58)年に制定した記念日です。健康に役立つ野菜の価値をあらためて認識してもらい、野菜の普及を行うことが目的とされています。

この時期は残暑も厳しく、夏バテで食欲がなくなり、体力が落ちていく方も多くは、そんなときにこそ、食生活を見詰め直し、不足しがちな野菜をしっかりと取り取ることが大切です。野菜には体の調子を整えるビタミン、ミネラル、食物繊維などが豊富で、特に旬のものには体が必要とする栄養素がたっぷり。旬野菜のパワーで夏の疲れを回復し、元気に秋を迎える準備を始めましょう。

具体的に夏野菜はどのような効果が期待できるでしょうか。水分が多いトマト・キュウリ・ナス・レタスなどはほてった体を穏やかに冷まし、老廃物を排出する作用が。色鮮やかなピーマン・パプリカ・ゴーヤー・ズッキーニなどは強い日差しから肌や目を保護し、健康に保つために役立ちます。甘くてエネルギー源に



なるトウモロコシ・エタマメ・カボチャなどは夏バテや疲労回復に効果的。独特の香りや風味があり、薬味として利用されるミョウガ・アオシソ・パセリなどは血行促進や消化促進に。ぬめり成分のあるオクラ・モロヘイヤ・ジュンサイなどは胃の粘膜を強化し、整腸作用が期待できます。実は身近にある野菜にさまざまな効能が秘められているのです。

旬の野菜は栄養価も高いだけでなく、何よりその野菜が最もおいしい時期。さらに、たくさん出るので値段も手頃というのも私たちにとっては魅力的です。体にも家計にも優しい旬野菜。「野菜の日」は日頃何げなく食べている野菜にあらためて注目し、感謝の気持ちを持っていただきますように。

金融通信

JAバンク福岡



ご存知ですか?
消費税が上がると住宅マイカー購入にこんな影響がありますよ!

平成25年9月頃の景気状況を踏まえた上で、消費税増税が最終的に決定・実施されれば、現在5%の消費税率が、平成26年4月1日から8%に引き上げられます。

マイカー購入の場合

| ●車の税負担額 | | ●ローン返済総額 | |
|-------------------------|-------------------------------|-----------------------------|--|
| 【車体税抜き価格200万円の車を購入した場合】 | | 【車体税抜き価格200万円の車をローンで購入した事例】 | |
| 税率5% | 購入総額 2,100,000円 消費税5%で10万円 | 税率5% | 返済総額(返済元金) 2,188,578円 【借入条件】 ●金利:1.6% ●返済方法:元利均等返済、毎月返済(ボーナス返済なし) |
| 税率8% | 購入総額 2,160,000円 消費税8%で16万円 | 税率8% | 返済総額(返済元金) 2,248,990円 【借入条件】 ●返済期間:5年 上記と仮定してシミュレーションした場合 |
| 消費税が60,000円増! | | 返済総額が62,472円増! | |

住宅購入の場合

| ●住宅の税負担額 | | ●ローン返済総額 | |
|----------------------------|-----------------------------|--------------------------------|---|
| 【建物税抜き価格2,500万円の住宅を購入した場合】 | | 【建物税抜き価格2,500万円の住宅をローンで購入した事例】 | |
| 税率5% | 購入総額 2,625万円 消費税5%で125万円 | 税率5% | 返済総額(返済元金) 34,761,578円 【借入条件】 ●金利:当初10年1.6%、11年目以降2.1% ●返済方法:元利均等返済、毎月返済(ボーナス返済なし) |
| 税率8% | 購入総額 2,700万円 消費税8%で200万円 | 税率8% | 返済総額(返済元金) 35,106,766円 【借入条件】 ●返済期間:30年 上記と仮定してシミュレーションした場合 |
| 消費税が750,000円増! | | 返済総額が975,188円増! | |

請負契約における経過措置(平成24年12月時点で確定している適用内例)

| 税率5%が適用される注文住宅 | 平成25年 | | 平成26年 | | 適用税率 |
|--|-------|------|---------|-------|------|
| | 9月末まで | 10月 | 11月~12月 | 1月~2月 | |
| 平成25年9月30日までに請負契約を締結した住宅、もしくは平成26年3月31日までに引渡しを受けた住宅。 | 契約 | 工事期間 | 引渡 | 引渡 | 5% |
| | 契約 | 工事期間 | 引渡 | 引渡 | 5% |
| | 契約 | 工事期間 | 引渡 | 引渡 | 5% |
| | 契約 | 工事期間 | 引渡 | 引渡 | 8% |

JA柳川

JAとお取り引きのない方でもお気軽にご相談ください。

〒832-0058 福岡県柳川市上宮永町425番地の1
TEL 0944 (73) 6312
●蒲池支所/72-9233 ●昭代支所/73-6241 ●柳川支所/73-6311
●大和支所/76-3009 ●血垣開支所/76-0211 ●三橋支所/73-6131

平成26年度職員募集のお知らせ

当JAの平成26年度新規職員の採用試験を下記の通り行います。

- 募集職種及び募集人員、応募資格
 - 職種…総合職①営業（金融・共済の渉外業務）②営農・生活指導③購買（農業資材）④販売（農産物）⑤金融共済窓口⑥その他一般事務
 - 応募資格
 - 大学・短大・各種専修学校卒
平成26年3月卒業見込の者および既卒者（卒業後概ね3年以内）。
 - 高等学校卒
平成26年3月卒業見込の者および既卒者（卒業後概ね7年以内）。
 - 現在JA柳川に勤務している有期契約職員
 - 募集人員 専修卒以上3名程度、高卒3名程度
- 応募手続
 - 大学・短大・各種専修学校卒
履歴書、学業成績証明書、卒業または卒業見込証明書
本人の写真（3.0×4.0cm 1枚履歴書に貼る）を提出する。
 - 高等学校卒
（新卒）学校からの推薦により全国高等学校統一応募書類及び紹介書を提出する。
履歴書（JIS規格）、学業成績証明書、卒業証明書、本人の写真（3.0×4.0cm 1枚履歴書に貼る）を提出する。

- 応募受付期間等
 - 大学・短大・各種専修学校卒
平成25年7月25日(木)～8月1日(木)まで
 - 高等学校卒
平成25年9月6日(金)～9月12日(木)まで
- 採用試験
 - 一次試験
応募書類による選考（※高校新卒以外）
 - 二次試験
一般教養（言語、数理、論理、常識、英語）、作文、適性検査
- 試験日
 - 大学・短大・各種専修学校卒
平成25年8月8日(木)
 - 高等学校卒
平成25年9月19日(木)
- 給与（※昨年度実績）
 - 大卒=155,000円
 - 短大専修卒=146,000円
 - 高卒=139,000円
 - 別途手当支給
資格手当、家族手当、特殊勤務手当、時間外手当、通勤手当等

フレッシュミズ親子料理教室 参加者募集

今年も青年部・女性部も合同!!
フレッシュミズは、親子料理教室を下記のとおり開催します。興味のある方は、ぜひご参加ください。親子で夏休みの思い出を一緒に作りませんか?
※親子で参加できない場合は、おばあちゃんとの参加でも可能です。
開催日：8月20日(火)10:00～
場所：JA柳川営農センター 2階調理室
参加費：一人500円
お問合せ先：76-51155 営農部営農企画課



JA柳川女性部 8月行事予定

| | | |
|-------|----------|---------------|
| 全 体 | 8月20日(火) | フレッシュミズ親子料理教室 |
| 蒲池支部 | 8月7日(水) | 夏季料理教室 |
| | 8月28日(水) | ミニデイサービス |
| 昭代支部 | 8月22日(木) | ミニデイサービス |
| 皿垣開支部 | 8月2日(金) | 夏季料理教室 |
| 三橋支部 | 8月6日(火) | 夏季料理教室 |
| | 8月12日(月) | 生花教室 |

お問い合わせは、各支所の営農課または、営農センター女性部担当まで。

農業担い手研修会参加者募集

- 1部は、家族経営協定についての研修会、協定締結農家事例発表
 - 2部は、就農支援事例・経営分析研修会
 - 講師「農業の持続に向けた『山村塾』の取組について」
講師 山村塾（八女市黒木町）事務局 小森耕太氏
内容 福岡市内から八女市黒木町へ移住し、里山を守り、地域の農林業を支える取組をされている小森氏ら「山村塾」の活動について
 - 「経営分析のススメ」（福岡県南筑後普及指導センター地域係）
皆さんの多数のご参加をお待ちしています。
- 日 時：8月23日(金) 第1部：午後1時30分～
第2部：午後3時～
場 所：柳川市立大和公民館2階大研修室
応募締切：8月16日(金)
※問合せ・申し込みは、市役所 農政課農政係（77-8732直通）に電話かFAX（76-1135、住所、氏名、ふりがな、電話番号を明記）へ。

ふくおか農林漁業 新規就業セミナー・就業相談会

農林漁業を始めてみたい人、農林漁業事業者への就業を希望する人を対象に、就業セミナー・就業相談会が開催されます。（参加無料、申込不要）
日 時：8月11日(日) 13時～16時30分
（受付：12時30分～16時00分）
場 所：エルガーラホール8階大ホール（福岡市中央区天神）
内 容：就業情報の提供及び個別相談（農業法人等への就職面接会ではありません。）
主 催：福岡県
問合せ：福岡県農林水産部経営技術支援課後継人材育成室（電話092-643-3495）

年金仲間

pension a partner

広松 一正さん(77)
恵子さん(74)

柳川市 / 蒲生



年金友の会蒲池支部役員を務め、今年9月から民生委員も務める予定の一正さん。
健康の秘訣は「よく食べ、よく飲み、よく体を動かし、よく議論すること」と笑顔で話されます。一正さんが畑で様々な野菜を作り、恵子さんが無駄のないように料理を作ります。「妻は料理が上手で、作るものすべてが美味しい」と語る一正さんの趣味は、毎朝8時からのグラウンドゴルフと月に一度田主丸の「緑の教室」に講習を受けに行っている庭の手入れです。
JA共済連のOBである一正さんだからこそ、共済の重要性を誰よりも知っています。「私自身、様々な共済に加入することで、家族の人生設計をしっかりと立てることができました」と話し「今の生活があるのは、公的年金だけでなくJAの年金共済に加入していたからです」と語ります。
今年金婚式を迎えるお二人に、夫婦円満の秘訣を尋ねてみると「ざっくばらんで、隠し事がないこと」と答えられ、いろいろなことをお二人で話しているそうです。



年金友の会 8月行事予定

| | | |
|-----|------|----------------------|
| 本 所 | 日程未定 | 平成25年度JA柳川年金友の会本部役員会 |
| 蒲 池 | 計画中 | |
| 昭 代 | 日程未定 | 支部役員会 |
| 柳 川 | 日程未定 | 支部役員会 |
| 大 和 | 計画中 | |
| 皿垣開 | 計画中 | |
| 三 橋 | 日程未定 | 支部役員会・支部グラウンドゴルフ大会 |

「しあわせ」定期 発売中!
平成25年4月1日発行
平成26年3月31日発行まで



※はずれたらコメント!!

| | | | | |
|--|--|---|---|---|
| <p>しし座 (7・23~8・22)</p> <p>【全体運】 自分に自信が持てるので、何事にも意欲的に取り組める時期。過去に失敗した事柄にも東向きに再チャレンジ。 【健康運】 不規則な生活の改善が体調回復の鍵に。 【幸運を呼ぶ食べ物】 エビ</p> | <p>がいて座 (6・22~7・22)</p> <p>【全体運】 気持にゆとりが生まれ、のんびりできるはず。やるべき作業を早めに片付け、その後、自分の時間を満喫。 【健康運】 熱度対策の徹底を。リラックスも大事。 【幸運を呼ぶ食べ物】 アワビ</p> | <p>ふたご座 (5・21~6・21)</p> <p>【全体運】 興味や言い事など、自分が得意なジャンルに打ち込める月。人脈拡大にも最適で、友人との交流は良い刺激。 【健康運】 最良食生活はNG。腹八分目にどめること。 【幸運を呼ぶ食べ物】 エダマメ</p> | <p>おうし座 (4・20~5・20)</p> <p>【全体運】 判断を断りやすく、独断で行動すると、トラブルを招きがち。周囲の助言に耳を傾けて。一人の時間も大切に。 【健康運】 ロコモで評判の体操や、健康補助に注目して。 【幸運を呼ぶ食べ物】 カマス</p> | <p>おひつじ座 (3・21~4・19)</p> <p>【全体運】 楽しいことに縁がありそう。お祭りや海水浴など、行楽に誘われたら、気軽に参加して。ホームパーティーも吉。 【健康運】 ちょっとだけけがに気を付けて。慎重に。 【幸運を呼ぶ食べ物】 ピーマン</p> |
| <p>うお座 (2・19~3・20)</p> <p>【全体運】 やたらと人のことが気になるかも。余計な口を挟んで、もめいよう。平常心。自分がやるべき作業に集中して。 【健康運】 特に問題なし。スポーツを始めてみる。 【幸運を呼ぶ食べ物】 カワハギ</p> | <p>みずがめ座 (1・20~2・18)</p> <p>【全体運】 優柔不断になる暗示。迷ったときは、独りで悩まず、身近な人に相談して、気分転換には芸術鑑賞が吉。 【健康運】 背筋をいたわると体調が回復してきそう。 【幸運を呼ぶ食べ物】 梨</p> | <p>やぎ座 (12・22~1・19)</p> <p>【全体運】 マイナス思考しやすいよ。意識的に笑顔を作り、気分を盛り上げてみる。気分回復にはアロマテラピーが有効。 【健康運】 疲れをため込まないこと。早めに休息を。 【幸運を呼ぶ食べ物】 シソ</p> | <p>いて座 (11・23~12・21)</p> <p>【全体運】 アクティブに動き回ることと、新たな発見や自分自身の可能性が見つかる気分。楽天的な発想がツキを呼びそう。 【健康運】 クーラーの使い過ぎは厳禁。自然が一番。 【幸運を呼ぶ食べ物】 サトイモ</p> | <p>さそり座 (10・24~11・22)</p> <p>【全体運】 頑固になりやすい傾向が。つまらない意地を張らず、常に楽観的な行動を心掛けて。気晴らしには生け花を。 【健康運】 積極的に体を動かせば、体調に好影響。 【幸運を呼ぶ食べ物】 キクラゲ</p> |
| <p>てんびん座 (9・23~10・23)</p> <p>【全体運】 好奇心を生かせば、さまざまなチャンスに出会える予感。やりたいことには果敢とトライを、ネット検索も◎。 【健康運】 無理は禁物。自分の体調をよく見極めて。 【幸運を呼ぶ食べ物】 レタス</p> | <p>おとめ座 (8・23~9・22)</p> <p>【全体運】 小さな喜びが数多くある期間。ただ、物事を強引に押し進めると、失敗しやすいよう。寛和を第一に考えて。 【健康運】 ヨガや気功など、軽い運動が健康の秘訣(ひけつ)。 【幸運を呼ぶ食べ物】 ブドウ</p> | | | |

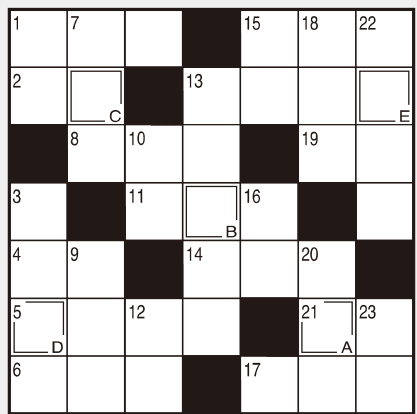

二重マスの文字をA〜Eの順に並べて
できる言葉は何でしょうか？

タテのカギ

- ① 夜店でふわふわの——菓子を買った
- ② 夏に咲く黄色い花
- ③ 神棚に供える緑色の葉
- ④ にっこり笑うとへこみます
- ⑤ 人が並んで作るもの
- ⑥ 10を3回掛け合わせると
- ⑦ シジミやアサリ、ハマリなど
- ⑧ おけやたるにはめるもの
- ⑨ タンポポもコスモスもこの仲間
- ⑩ 激しく燃える火のこと
- ⑪ 押し入れと部屋とを仕切ります
- ⑫ 世界三大珍味の1つ、香り高いきのこです
- ⑬ クラゲの体は90%以上がこれ

ヨコのカギ

- ① ざるそばに合う緑色の薬味
- ② 能ある——は爪を隠す
- ③ 後ろの反対側
- ④ 水金地火木土天海といえは
- ⑤ 贈り物に掛けたり髪に結んだり
- ⑥ 雲の——から日が差す
- ⑦ 後から書き足しました
- ⑧ ゴーヤーともいいます
- ⑨ 五線や音符が書かれています
- ⑩ 和服の袖のポケット代わりになる部分
- ⑪ 大きな口と長いひげが特徴である魚
- ⑫ 奈良ではほうじ茶で米を炊いて作ることもあります
- ⑬ タコが吐きます

抽選で5名様に粗品をプレゼント!!

二重ワクに入った文字を、A→Eの順に並べてできる言葉が答えです。ハガキに答えと住所、氏名、年齢、電話番号、を明記。JA、当広報誌などへのご意見や身近な出来事を書き添えて下記までお送り下さい。締切は平成25年8月10日消印有効。
〒832-0058 柳川市上宮永町425-1
JA柳川総合企画課「プレゼントクイズ」係



先月号の答え
「ナツヤスミ」

■先月号の当選者 (応募総数736通)

- ・酒井 節子さん (柳川市大浜町)
- ・武藤 秀子さん (柳川市大和町)
- ・洲上 千代子さん (柳川市三橋町)
- ・森 正子さん (HP投稿：佐賀県)
- ・飛田 和輝さん (HP投稿：茨城県)

理事会だより

■第3回定例 6月27日(木)

- ◆付議事項
- 第1号議案 平成24年度業務報告書について
 - 第2号議案 平成25年度借入金の上限度額について
 - 第3号議案 平成25年度貸付金利率の上限度額について
 - 第4号議案 平成25年度信用供与等の上限度額について
 - 第5号議案 理事報酬の配分について
 - 第6号議案 役員賠償責任保険の継続について
 - 第7号議案 平成26年度新規職員の採用方針について
 - 第8号議案 職制規程別表(職務権限表)の一部改定について
 - 第9号議案 出資減口について
 - 第10号議案 団体貸付について
 - 第11号議案 夏期賞与の支給について

◆報告事項

- (1) JAバンク基本方針に基づく「経営管理資料」等について
- (2) 不祥事発生状況等の月例報告について
- (3) 平成25年度第2四半期の余裕金運用計画について
- (4) 貸付金金利改定報告について
- (5) 回収実績報告について
- (6) 平成25年度葬祭事業施設別月次利用実績
- (7) 平成25年度介護保険等事業実績表について
- (8) 麦荷受実績報告書について
- (9) 平成24年度場所別損益計算書
- (10) 土地改良事業計画書の変更について

監事会だより

■第1回臨時 6月27日(木)

- ◆協議事項
- ① 監事研修会について
 - ② 第4回監事会について
- ◆報告事項
- ① 福岡県JAにおける事業実績分析について



先日取材で、「たんぼぼのつどい」三橋地区ミニデイサービスの七夕の笹飾り作りに行ってきましたが、短冊には投稿者の方と同じく、家族の健康を思う願いが多く見られました。

四季折々の花は、季節を感じさせてくれますよね。私も家族で「柳川ひ

今年植えたオクラが大きく実りました。毎日、様々な料理に使っています。ただ、今年はゴーヤが全く実をつけないのが残念です。

私も職場の方や知り合いからたくさんオクラを食べて、暑い夏をのりきりたいと思います。

プレゼントクイズ いつもJAclub楽しく読ませて頂いています。たびたびクイズの答えを出しても、すっかりしてハガキを出すのを忘れてしまい、今回が初めての応募です。

クイズの答えが解ったら、ご意見や身近な出来事を書き添えて、ぜひ応募して下さい。

今年も七夕でした。健康でよく育ってくれることを願っています。

私には36歳になる主婦ですが、子どもが2人いて、なかなか遠出が出来ず近場で全て済ませていく状態です。その土地の特産品にはとても興味があります。子どもが大人になつたら、大好きな夫と遠出して、沢山美味しいものを食べるのが夢です。

柳川に来られる機会も多くありますね。この機会に、柳川特産の農産物や加工品などをぜひ味わって下さい。

JAへの手紙 HOTメール

2013.7

このコーナーは皆さんの声を気軽に話し合っていたく場です。日常の出来事や思っていることなどをお寄せください。本誌クイズ応募と兼用で結構です。匿名希望の方はペンネームで。楽しいイラストや写真もお待ちしております。



この度の葬祭に際し、ご会葬頂きました皆様方に心より御礼申し上げます。

| 平成25年6月 利用件数20件 | | 〈敬称略〉 | |
|-----------------|-------------|-----------|--------|
| 《喪主》 | 《故人》 | 《喪主》 | 《故人》 |
| 蒲 池 本園 正行 | 本園 サツキ | 柳 川 梅崎 信也 | 梅崎 カツヨ |
| | | 三 橋 原 タカ子 | 原 豊治 |
| 昭 代 花鳥アサエ | 花鳥 卯吉 | 石橋 弘幸 | 石橋キミエ |
| | 河村 五月 河村 政行 | 武田 聖一 | 武田キヨ子 |
| | 大淵 義正 大淵 正彦 | | |
| | 伊藤 淳子 伊藤 正弘 | | |

他、多数の御利用を頂いております。

※喪家の承諾の上掲載いたしております。

謹んでお悔やみ申し上げます。

柳川農業協同組合 代表理事組合長 成清 法作

お葬式の事前相談会

～ご案内～

事前相談のメリット

「お葬式の費用がどれくらいかかるか心配で、家族に負担をかけたくない」

「いざと言う時に、家族が慌てて、困らないようにしておきたい」

「悲しみの最中に、費用や段取りの心配をしたくない」

◆ いつでも、事前相談行っております!!

☆相談受付時間 9時～17時(毎日)☆

JA柳川 葬祭センター

安心と信頼で御奉仕する JA柳川 葬祭センター

おまひでホール

☎0120-72-4744