

JAclub

あなたとJAを結ぶホットライン

2016
1
No.286

特集 年頭のあいさつ 2~3

- Topic&Event 4~7
- ふれ愛の里通信 7
- 営農通信 8~9
- 家庭園芸 10
- 金融通信 11
- Enjoy My Life 12
- クロスワードパズル 15
- 未来へ羽ばたけ青年部!! 16
- 我が家の逸品 16



JA柳川
「SENDOKUN」



昭代支所管内のすみれ押し花教室講師の古賀静江さんの作品「花車」(12ページEnjoy My Lifeにて)





JA柳川
「センドくん」



代表監事

與田 義之



常務理事

田中 昭夫



代表理事専務

新谷 一廣



代表理事組合長

成清 法作

年頭のあいさつ

新年明けましておめでとうございませう。年頭にあたり、謹んでご挨拶申し上げます。



組合員並びに地域の皆様にはご家族お揃いで新しい年をお迎えのことと心からお慶び申し上げます。

この5年間、環太平洋戦略的経済連携協定（TPP）の問題点などを明らかにしながら、少なくとも主要5品目（米、麦、牛肉・豚肉、乳製品、甘味資源）は守る等国会決議遵守の運動を続けてきたにも関わらず、昨年11月のTPP閣僚会合で大幅な関税削減等を受け入れ、大筋合意に至りました。JA柳川としては、細目内容を開示し農産物に対する影響を調査する等各方面へ要請を行い、今後とも生産者が農業経営を継続出来るようTPP断固反対運動を継続していきます。

また、政府は規制改革の一環として「農協改革」の推進を決定し、平成27年4月には「農協法等を一部改正する法律案」を閣議決定し、8月に成立しました。焦点の一つであった准組合員の事業利用規制のあり方については、今般の法改正では見送られたものの、全中の社団法人化や監査業務の変更、公認会計士監査の義務付け等JAグループ全体の事業・組織の根幹にかかわる大幅な法改正となりました。

た。これに対し、JAグループでは、「食と農を基軸として地域に根ざした協同組合」として、全国をあげて自己改革の検討をすすめてきました。このような経過から、「持続可能な農業」と「豊かで暮らしやすい地域社会」を実現するため、「農業者の所得増大」「農業生産の拡大」「地域の活性化」の3つを基本目標とする自己改革に取り組みます。JAグループ福岡は第41回JA福岡県大会において、前回大会の決議事項および「JAグループ福岡自己改革の基本事項」等、県内の実態を踏まえたうえで今後3年間の中期方針を策定し、着実な実践に取り組みることとしています。

昨年、柳川市では20年ぶりに宮中祭祀のひとつである新嘗祭への献穀事業に取り組み、古来より受け継がれている農業の心を大切に、柳川地域の恵まれた大地と豊かで清らかな水に育まれた米・粟作りを行い、10月に皇居を訪れ、天皇、皇后両陛下へ献納しました。

JA柳川では、カントリーエレベーターの機能向上による荷受け時間の短縮や集荷エリアの再編計画の第一弾として、JA柳川東部地区カントリーエレベーターの整備を行い、



J A柳川女性部部長
宮川民子

新年明けましておめでとございます。年頭にあたり皆様に謹んで御挨拶申し上げます。日頃より女性部活動に多大なるご尽力を賜り誠にありがとうございます。私達女性部は、活動を通し会員一人ひとりのつながりを強にし、声を聴き、組織を活性化させていきたいと思っております。今後も、女性部活動への参加を呼びかけ仲間を増やし、楽しい活動を行っていきます。皆様のご協力のほど、宜しくお願い申し上げ、新年のご挨拶とさせていただきます。



J A柳川青年部部長
小宮英之

新年明けましておめでとうございます。日頃より青年部への御理解、御協力誠にありがとうございます。厳しい農業情勢の中、JA柳川東部地区カントリーエレベーターの施工、又営農センター内野菜集出荷施設の再編とJA柳川は大きな分岐点に来ていると思います。この改革を最大限に利用して、未来の担い手に自信を持ってバトンを渡せるように、青年部盟友一丸となって日々の活動に邁進してまいります。本年度においてもよろしく申し上げます。

昨年六月の麦から稼働を始めました。又、JA柳川野菜集出荷施設の再編に伴う新設工事及び機能対策工事を図り、生産者の出荷調整作業の合理化や労働時間の短縮、流通経路の効率化を目指します。

農業・JAを取り巻く環境は厳しさを増していくものと予想されますが、本年も集落営農組合の法人化や地域に応じた担い手等、次世代農業後継者の育成、管内農産物の付加価値

販売を目的とする6次産業化、農家所得の向上と消費者ニーズに対応した園芸農産物の生産拡大など、私たち役職員一同は、農業協同組合運動の原点を忘れず、「地域とともに歩むJA柳川」の経営理念のもと組合員の負託に応えるべく、地域農業の振興に全力で取り組むこととお誓い申し上げます。皆様のご健勝とご多幸を祈念申し上げます。ごあいさついたします。



第41回 JA福岡県大会

第41回 JA福岡県大会 (2015.11.19)

持続可能なくらし・農業、 “ふるさと福岡”の実現

～自己改革を通じたさらなる農業振興と地域への貢献～

JAグループのめざす姿 (2022年JAグループ福岡が果たしている役割)

【農業】消費者と生産者をつなぐ“架け橋”となり、福岡県民に健康的な食生活を提供している。
 【くらし】JAの事業・活動を通じて、組合員・利用者の豊かなくらしのサポートと、「協同」と「支えあい」による地域コミュニティ(共同体)の再生に貢献している。

「食と農を基軸として地域に根ざした協同組合」として、
 ○「持続可能な農業」と「豊かで暮らしやすい地域社会」の実現を目指して総合事業を展開
 ○正組合員とあわせ「農業や地域経済の発展を共に支えるパートナー」としての准組合員等が必要とする総合サービスを提供

JAグループ福岡 自己改革の基本方向

基本目標

農業者の所得増大・農業生産の拡大 地域の活性化

I 「農業者の所得増大」「農業生産の拡大」への挑戦

最重点分野

1. 担い手経営体のニーズに応える個別対応
2. マーケットインに基づく生産・販売事業の実践
3. 付加価値の増大と新たな需要開拓への挑戦
4. 生産資材価格の引き下げと低コスト生産を支援する体制の強化
5. 新たな担い手の育成や担い手のレベルアップ対策
6. 営農・経済事業への経営資源のシフト
7. 組合員の意思結集による地域の実情を踏まえた農業政策の実現

II 「地域の活性化」への貢献

重点実施分野

1. JAファンづくりに向けたJA地域密着活動の着実な実践による地域コミュニティの活性化
2. 地域実態・ニーズを踏まえたJA総合事業を通じた生活インフラ機能等の発揮

III 組合員の「積極的な参加と利用(アクティブ・メンバーシップ)」の促進

重点実施分野

1. 正・准組合員のメンバーシップの強化
2. 農業を応援する准組合員との接点強化と加入促進
3. 正組合員の世代交代への対応強化

IV 「食」「農」「協同組合」にかかる国民理解の醸成

1. 食と農、地域とJAを結ぶ「よい食」運動の実践
2. 広報機能の強化に向けた取り組み
3. 多様な広報手段を活用した情報発信の強化
4. 「食」「農」「協同組合」の浸透に向けた新たな展開方向

V 自己改革の着実な実践を担わせる仕組みと安定経営基盤の確立

1. 自己改革の実践に向けたJAグループ福岡中期方針およびJA中期経営計画の策定
2. 自己改革の着実な実践・進捗管理
3. 自己改革の実践を支える安定経営基盤の確立
4. 協同組合(農協)運動者としての入づくり
5. 最新のICTによる組合員・JA経営に貢献する安全・低コストかつ事業継続可能な情報システムの構築と活用
6. 新たなJAグループ福岡組織再編戦略の策定

VI JAグループ福岡の集結軸としての新たな県中央会の構築

1. JAグループ福岡の結集に基づく新たな県中央会の構築(連合会への移行)
2. 組合員・JAの期待に応える新たな県中央会の機能(事業)
3. JAグループ福岡の結集軸としての新たな県中央会の体制・財政

耕そう、大地と地域の未来。 JAグループ福岡

JAグループ福岡は11月19日、福岡市で第41回JA福岡県大会を開き、県内JAの組合員・役員ら約1100人が参加し、JA柳川からも役員や組織代表者等40人が参加しました。「自己改革を通じたさらなる農業振興と地域への貢献」をテーマに、次期3カ年に向けたJAグループ福岡中期方針を決議しました。また、TPPに関する大筋合意の発表を受け、TPP断固反対運動の継続に関する特別決議を採択しました。

中期方針は、政府が進める「農協改革」に対し、JAグループ福岡の自己改革の取り組みを中心にまとめ、前回大会で決

議した「持続可能なくらし・農業、ふるさと福岡の実現」に向けた「JAグループ福岡2022年ビジョン」を引き続き目指しながら、自己改革の基本目標「農業者の所得増大」「農業生産の拡大」「地域の活性化」の実現に向けて、①「農業者の所得増大」「農業生産の拡大」への挑戦 ②「地域の活性化」への貢献 ③組合員の「積極的な参加と利用(アクティブ・メンバーシップ)」の促進 ④JAグループ福岡の結集軸としての新たな県中央会の構築—など6項目に同グループ一丸となって取り組んでいきます。



TPP 反対請願書提出

JA柳川と農政連柳川支部は11月24日、環太平洋連携協定（TPP）に関する請願書を柳川市に提出しました。TPP断固反対運動継続の一環で、同JAの成清法作組合長と同JAの新谷一廣専務が同市議会の浦博宣議長に請願書を手渡し、国への意見書を提出してもらうよう要請しました。受け取った浦議長は「意に沿えるよう努力します」と述べました。

請願書では、早急な情報提供を行うことや現場の声を踏まえた必要な対策と予算の確保を行うことなどの3点の実現を求めています。

柳川農産物特産品づくり推進協議会総会

JA柳川や柳川市、生産者らで構成する柳川農産物特産品づくり推進協議会は12月2日、市内で総会を開きました。同協議会の会長を務めるJAの成清法作組合長や副会長を務める金子健次市長、柳川商工会議所の荻島清会頭、柳川市観光協会の渡邊力会長、JAの各園芸部会長ら合わせて25人が出席しました。

総会では、平成26年度事業報告、収支決算並びに監査報告、平成27年度事業計画及び収支予算の2議案について審議を行い、すべて承認されました。27年度は、女性の視線に立った意見や要望を多く取り入れていき、農産物の色や風味等の特徴を活かした加工品群の開発・充実を図っていきます。また、「柳川まめマヨ」に次ぐ大豆を使った加工品の調査・研究を進めていきます。



柳川ブランド認定 及びラッピングカー披露



柳川市の特産品の振興を旨とする柳川ブランド推進協議会は11月30日、平成28年（第6回）ブランド認定とブランド認定品のラッピングカーを披露しました。

市内で生産、製造された産品で、16年はさしみ、醤油やむつごろうラーメンなど14商品が新たにブランド認定されました。

ラッピングカーは、黒い車体に「よかばんもく柳川」のロゴとこれまで認定された全47商品のステッカーが貼られ、市のブランド推進室が業務で使用しPRを図っています。

農林水産業の発展に貢献

11月14日、15日の両日、県営天神中央公園で第20回福岡県農林水産まつりが開催されました。

14日の表彰式典では、管内の農事組合法人両開生産組合が農林水産賞地域集団部門の首席である名誉賞を受賞しました。同組合は経営面積330ha、組合員数363名と県内最大規模の法人であり、農地中間管理事業の積極的な活用による農地集積や大規模化による低コスト生産など、県内はもとより全国のモデルとなる取り組みが評価されました。





学校給食に粟を提供

農事組合法人両開生産組合は12月14日、新嘗祭に献穀献納した粟1kgを両開小学校の給食に提供し、白米と一緒に炊かれた粟のごはんが振る舞われました。

児童らは同組合の猿渡昭光組合長やJA柳川の成清法作組合長らと一緒にランチルームで給食を食べました。児童らは「初めて食べたけど、おいしかった」と笑顔を見せていました。

猿渡組合長は「今年の収穫への感謝と喜びの意を込めて地元の小学校に粟を提供しました。古来より伝わる新嘗祭に少しでも関心を持ってもらえたら」と話しました。



レタス部会 出荷規格査定会

JA柳川レタス部会は営農センターで12月7日、平成27年産レタスの出荷規格査定会を開きました。部会員27人が出席し、品質向上に向けて、選別基準ごとに並んだレタスを確認しました。

11月24日に集荷が開始しましたが、異常気象による高温や降雨量の多い日が続いたため、急激な玉肥大と多湿性障害が例年に比べ多く見られました。病虫害の発生に注意しながら管理の徹底に努め、12月中旬に出荷最盛期を迎えました。

平成27年度は部会員26人で25畝作付し、販売数量50,000ケース（1ケース約8～9畝）で販売金額1億2,500万円を目指します。

JA柳川いちご部会は営農センターで11月24日、「博多あまおう」の出荷規格査定会を開きました。部会員ら約100人が出席し、需要が高まるクリスマスシーズンを前に、パック詰めなどの出荷規格を確認しました。

いちご部会規格査定会



査定会では、階級別に並んだあまおうを部会員同士で確認し、選別時の注意点を共有しました。松藤茂喜部会長は「消費者や市場の期待にこたえられるよう、部会員一丸となって高品質なイチゴの生産に努めていく」と話しました。

爆発物原料不審者購入対応訓練



JA柳川経済センター「寄覧館」で12月4日、柳川警察署の指導の下、爆弾の原料となりえる化学物質の大量購入などの不審者を想定した爆発物原料の不審者購入対応訓練が行われました。4月に開催される伊勢志摩サミット及びG7北九州エネルギー大臣会合等のテロ防止対策として実施されました。

訓練では、警察官が化学物質の大量購入を行う不審者を装い、経済センター職員が対応しました。服装や顔などの特徴、車のナンバーなどをチェックするなど迅速な対応を見せました。経済センター職員は「犯罪を未然に防ぐため、不審者が来たら職員で連携し、警察への迅速な通報を行っていき」と話しました。

女性部冬季料理教室



JA柳川女性部は12月上旬にかけて、支部ごとに冬季料理教室を開きました。

エコ料理講師の古賀千鶴子さんの指導のもと「サトイモの炊き込みご飯」「鶏手羽とダイコンのこってり煮」「りんごのパンケーキ」など5品を調理しました。大根の皮をスープに利用するなど、栄養価も高く風邪予防にもつながる素材を無駄なく使用しました。

参加者は「手軽でおいしかったので家庭でも試してみたい」と話し、好評でした。



柳川よかもんまつり

今年合併10周年を迎えた柳川市は市内の有明地域観光物産公園で11月21、22の両日、第11回柳川よかもんまつり（市民まつり）を開催しました。同市出身の作曲家tatsuo氏による同市のマスコットキャラクター「こっぼりー」のテーマソング初披露や地元産のお米と有明海で採れた海苔を使って作る長さ45cmの「ジャンボ巻き寿司体験」など様々なイベントが催され、賑わいをみせていました。

JA柳川からも農産物や農産物加工品の販売、青年部による米釣り大会、女性部によるうどんやぜんざい、炊き込みご飯などの販売が行われました。

新のりフェアで農産物や加工品をPR

12月5日、6日の両日、柳川市大浜町の両開漁協で「第4回新のりフェア」が開催されました。新のりや県産米「元気つくし」を使ったのり巻き体験イベントなどが行われました。



JA柳川も「柳川まめマヨ」や「まるっとトマト」などの農産物加工品、農産物直売所「ふれ愛の里」から野菜や花などを出張販売しました。

餅つき&しめ縄作り教室(東宮永小学校)



管内の東宮永小学校の5年生は12月4日、横山隆美さんの指導のもと保護者の方と一緒に餅つきとしめ縄作りを行いました。児童

らは一年間を通して米作りの大変さを学び、集大成として餅つきを行いました。しめ縄作りでは家族の健康を願うとともに、新たな気持ちで新年を迎えられるよう、一生懸命作っていました。



ふれ愛の里通信 第7回

11月21日（土）・22日（日）に有明地域観光物産公園にて「柳川よかもんまつり」が開催されました。両日とも天候に恵まれ、たくさんの方で賑わいました。ふれ愛の里からも新鮮な野菜や農産物加工品、花など多くの品物を出店し、大盛況でした。



一方、店内では、冬野菜も多くなり陳列されるようになりました。これからもっと寒くなると思いますので、寒い冬には鍋物であったかく暖をとってみたいかがでしょうか？また、お弁当や惣菜をはじめ、手づくりお菓子、週3回（月・水・金）の惣菜バイキングなど色々揃

っていますので、ぜひご来店ください。

今年もスタッフ一同皆様のご来店を心よりお待ちしております。



JA柳川農産物直売所「ふれ愛の里」

1月の直売所イベント予定

- 6日(水) 初売りセール
(みかん詰め合わせ)
- 10日(日) 鏡開き
(ぜんざい配布)



住所/福岡県柳川市金納552-1
営業時間/9:00~18:00
年中無休(※盆・正月を除く)

- JA柳川営農センター
園芸振興課(直売所担当)TEL:0944-76-5155
- 農産物直売所「ふれ愛の里」
TEL:0944-74-2025

支柱立てと排水対策を



実 エ ン ド ウ

1. 追肥と土寄せ

追肥は2回に分けて行って下さい。1回目を12月中旬に、2回目を2月下旬に1回あたりNK7号を15kg/10a畝の肩に施し、土寄せを行って下さい。又、春先に草勢が弱く葉色が薄い時は、10a当たり10～15kgの追肥を行って下さい。

2. 雑草対策

イネ科以外の一年生雑草にバサグラン液剤10a当たり100～200cc(水量70%から100%に溶かして)3～6葉期までに散布して下さい。(イネ科雑草には効果ありません)

一年生イネ科雑草の場合は、ナブ乳剤を10a当たり150～200cc(水量100%から150%に溶かして)3～5葉期までに散布して下さい。

3. 支柱立てと排水対策

1月下旬より支柱立てを行い、ネットの準備も早めに行ってください。高さは180～210cm、間隔は2m位で行ってください。溝に水が溜まらないように、排水に心がけて下さい。

※農薬安全使用基準を遵守して下さい。(園芸振興課)



営農通信



普及情報

消費者に大人気!
スイートコーンを
作ってみませんか?

スイートコーンは、実が未熟なうちに収穫する、糖度の高いとうもろこしです。

原産はメキシコから中南米にかけてと言われており、日本へは江戸時代に持ち込まれました。昭和二十年頃頃から急速に普及が進み、以後様々な品種が開発・導入されてきました。

近年は白・黄・紫色や黄・白の混合種、生食できる品種もあり、消費者の関心が非常に高まっています。

栽培の特徴

生育期間は三～四か月と短く、労働時間がトンネル栽培で1a当たり百六十～二百時間程度と比較的省力で、栽培しやすい作物です。

作型には、露地、トンネル、ハウス栽培があります。価格の高い時期に出荷でき、比較的栽培しやすい、二月上旬播種、五月下旬～六月収穫のトンネル栽培がお勧めです。



トンネル栽培の手順

・本田準備

水はけのよいほ場を選び、基肥施用後、うね立てをします。適度な土壌水分のあるときに、雑草防止・地温上昇のため黒マルチを張ります。

・播種(二月上旬)

トンネルビニル(以下、トンネル)を設置し、一週間程度閉め込んだ後、最低地温が10℃以上になったら、一穴当たり三粒播種(株間三十cm、条間四十～五十cm)し、トンネルを密閉しておきます。播種後十日程度で発芽します。

・間引き(三月中旬)

本葉三～四枚のところに、生育の揃った二株を残し、一穴一本仕立てとします。間引きをする際は手で抜かず、ハサミやナイフで株元を切るようにして下さい。

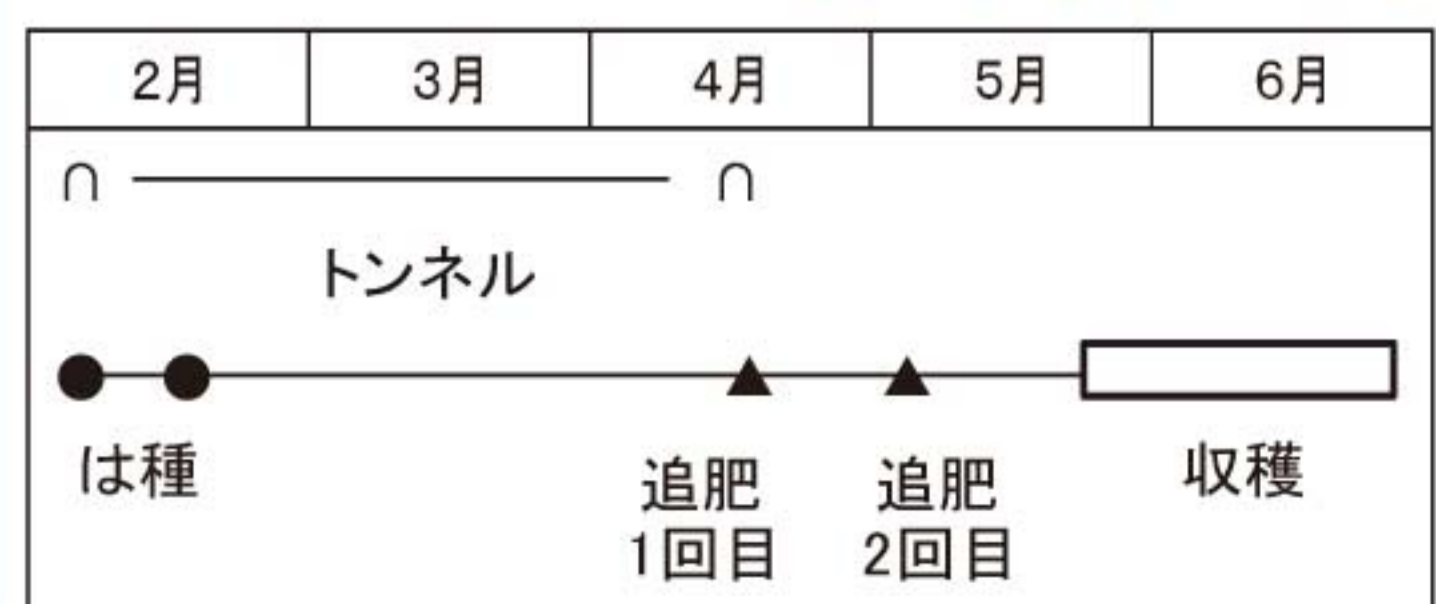

トンネル栽培の作業スケジュール

◆組合員の皆様へ、農薬（毒劇物指定）購入の際は、必ず印鑑が必要です。
◆農薬の安全使用と飛散防止対策を徹底しましょう。

フレッシュミズ 親子料理教室 ～参加者募集～

今年も青年部と
合同で行います！



フレッシュミズは、親子料理教室を下記のとおり開催します。

興味のある方は、ぜひ営農センター（女性部担当）までご連絡ください。

※親子で参加できない場合は、おばあちゃんとの参加でも可能です。

開催日：平成28年1月16日（土）
場所：JA柳川営農センター
2階調理室
参加費：一人500円
お問合せ先：営農センター
76-5155

生育確保と対策!

麦



1. 施肥

追肥は1月下旬頃を目安にシロガネコムギは「麦追肥一発2号」を25kg/10a(大豆後は20kg)ミナミノカオリは「麦のかおり」を40kg/10a(大豆後は30kg)施用します。

2. 土入れ

雑草や無効分げつの抑制、倒伏防止、表面排水に効果があるので、1月上～中旬、2月上～中旬、3月上旬を目安に実施します。（土が乾いている時に実施します）

3. 麦踏み

分げつ促進、徒長防止のために12月下旬～2月下旬(本葉3枚頃～節間伸長開始)にかけて、3～5回を目途に実施します。（土が乾燥し茎葉に露がない条件で実施します）

4. 排水対策

麦は湿害に弱いため、ほ場の排水性が収量や品質に大きく影響を及ぼします。降雨後の水がほ場に停滞しないよう排水溝の整備を十分に行ってください。

5. 雑草防除

播種後、除草剤を散布していないほ場や雑草の発生が多いほ場はハーモニー75DF水和剤を1月下旬～2月上旬(スズメノテッポウ5葉期、カズノコグサ3葉期まで)に散布して下さい。（ハーモニー水和剤はハーモニー細粒剤を使用したほ場では使用できません）

広葉雑草(特にヤエムグラ)のみ発生した場合はエコパートフロアブルが有効です。

キンポウゲ類に対してはバサグラン液剤が効果が高い。

※散布時には近隣作物や住宅への飛散防止を徹底して下さい。（農産振興課）

・換気(三月中旬～)

発芽後十日間はトンネルを密閉しますが、その後は、トンネルの両裾を5cm程度開けておき、日中に温度が上がり過ぎないように注意します。

・トンネル除去(四月中下旬)

最低気温が10℃を下回らなくなり遅霜の恐れがなくなる四月中旬以降にトンネルを除去します。除去する数日前から外気にならし、晩霜害を受けにくい株づくりを行います。

・土寄せ・追肥

(四月下旬～五月上旬)

トンネル除去後は、マルチを除去し、追肥と倒伏防止のため土寄せをします。一回目の追肥は雄花が見え始めた頃に、二回目は雄花が開く直前にを行います。

・かん水(五月上旬～下旬)

本葉八枚以降は土壌を乾燥させないようにします。特に、出穂前後と収穫期前の水分不足は、先端不稔・しなび・ポリウム不足の原因となりますので注意してください。

・無除げつ

株元から発生した分げつは、葉面積及び根の確保、倒伏防止のため、除去せずに残しておきます。

・除房(五月上旬～)

一株当たり一本どりを基本とします。最も発育のよい一番上の穂を残し、それより下の穂は、雄花の花粉が散り終わった頃に除去します。

・病害虫防除

主な害虫はアワノメイガとアブラムシです。雄花の出始めと雌穂肥大期に防除を行います。また、花粉が散り終わった雄花を切除すると、害虫対策として有効です。

また、使用できる農薬は、作物名欄に「未成熟とうもろこし」「とうもろこし」「雑穀類」のいずれかが記載されているもののみです。

・収穫

収穫適期は、絹糸の抽出後二十三日～二十五日後で、絹糸が黒褐色に、実が乳黄色になった頃が目安です。

また、スイートコーンは収穫後すぐに糖度が下がるので、早朝に収穫し速やかに出荷しましょう。

スイートコーンを栽培しようと思う方は、1月中下旬にJAで開催予定の栽培講習会に御参加ください。

お問い合わせ先

◆JA柳川営農センター
0944-76-5155
◆南筑後普及指導センター
0944-62-4191

越冬後のイチゴの管理

板木技術士事務所 ●板木利隆

秋に植え付けた露地栽培のイチゴは、冬の本格的な寒さの下で体を縮めて休眠状態に入っていました。厳寒期を過ぎるころ（関東以西の平たん地では2月上旬）から、にわかには新葉が勢いづいてきます。

このころ、株元付近の枯れかかった葉を、付け根からかき取り、きれいに整理し、畑が乾いていたらたっぷり灌水（かんすい）し、畝の肩に化成肥料と油かすを1株当たり各小さじ1杯ほど施し、通路の土をかぶせ畝の形を整えておきます。イチゴの根は肥当たりしやすいので、株のすぐ近くに肥料をまいたり、肥料を大きく耕し込み、根を傷めないように注意してください。

追肥した後で、図のように黒色のポリエチレンフィルムのマルチをします。マルチングすることにより、それから開花、肥大してくる果実に、雨で土が跳ね上がるのを防ぐとともに、地温上昇を図り、雑草を抑止し、さらに地面からの水分蒸発を抑えて乾燥を防ぎ、肥料の流亡や土の固結を防ぐなど、さまざまな効果が期待できるのです。

マルチの手順としては、育っているイチゴの上にフィルムを覆い、風で飛ばされないように、周囲の裾に土を掛け足で踏み付け

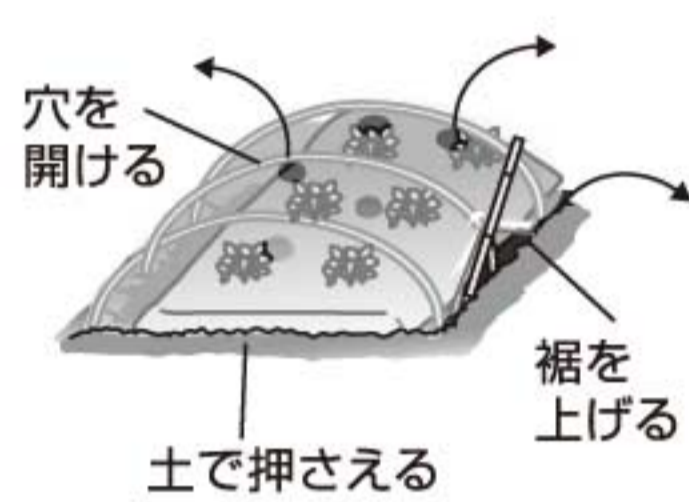
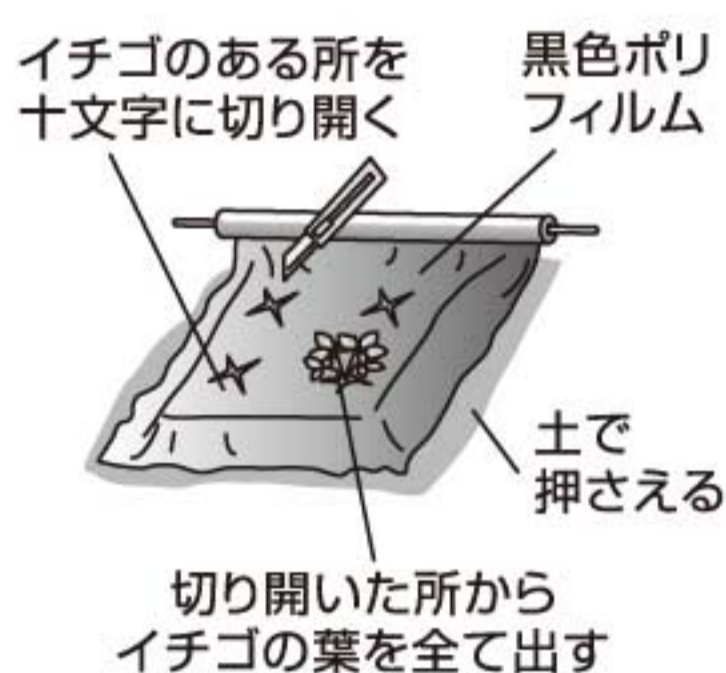
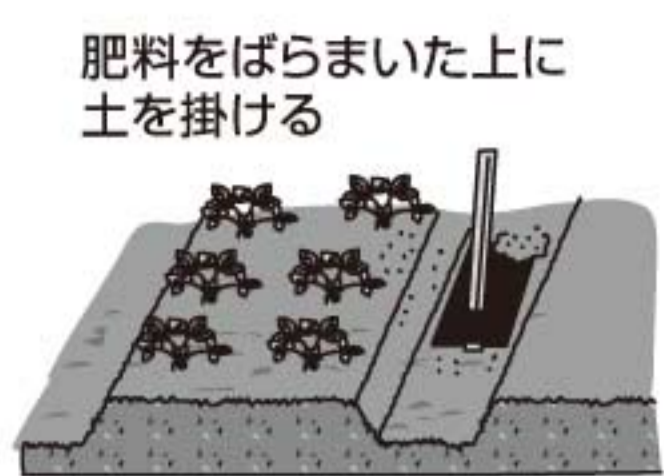

ておきます。そして、イチゴの株で盛り上がっている位置のフィルムに、刃物で切り目を入れ、イチゴの葉を傷めないように丁寧に、全ての葉をフィルム上に出してやりま。株元が大きく破れたらその部分を土で押さえておきます。また株間に一握りの土を置き、風によるばたつきを防ぐようにしましょう。

この他に、イチゴの収穫時期を早めたい場合には、同時に市販の骨材を立て、フィルムをトンネル状に覆ってやります。これにより収穫を約20日ほど早めることが可能です。トンネルの裾には土を掛け風で飛ばされないようにしておきますが、日中の気温が30度以上に上がらないよう、頂部に穴を開けるか、所々裾を上げて換気をするのを忘れないでください。

マルチもそうですが、このトンネル掛けも、あまり早く行い過ぎると、咲いた花が低温に遭い、黒変枯死してしまうので、適期を守ることが大切です。

イチゴが春を感じ、盛んに伸び始めてくるとナミハダニやアブラムシ、アザミウマ、輪斑病、じゃのめ病などの病害虫が発生しやすくなるので、早めに適応薬剤を正しい使用方法で散布して被害を防ぎましょう。

みんなで考えよう

わたしたちのJA



キーワード解説 准組合員

農業者でなくても一定の出資金を払えばJAに加入でき、正組合員と同じようにJA事業を利用できます。総会での議決権や役員を選挙権等はありませんが、准組合員の意見を聞く場など、准組合員の意思反映を図る動きが広がっています。



准組合員とともに農業振興

JAグループにとって、准組合員は「農業や地域経済の発展を共に支えるパートナー」として重要な位置づけにあります。このため、第27回JA全国大会において、JA事業と組織活動への積極的な参加を通じて「農業振興の応援団」としての輪を広げることを決めました。ファーマーズマーケットでの地産地消、食農教育、援農ボランティアの拡大などに取り組みます。（監修 龍谷大学農学部教授 石田正昭）

JA柳川

新規受付中!



フリーローンモア

お借入利率
(保証料込)

年5.50%〜

審査により年5.5%でお取扱できない場合は、年6.5%、年8.5%、年10.5% (保証料込) で同時審査させていただきます。

《キャンペーン期間》 平成27年10月1日〜平成28年3月31日

ご融資金額

10万円〜500万円

返済期間

10年以内

- ① 必要書類は、本人確認資料のみでOK!
- ② JAとのお取引がない方でもOK!
- ③ 主婦・パートの方でも最高30万円までOK!
- ④ 10万円から最高500万円まで申込OK!
- ⑤ 借換・おまとめもOK!

日曜ローン相談会 好評開催中!!



- 期 日 : 毎週 日曜日 (※ 正月を除く)
- 時 間 : 9:00 ~ 15:00
- 場 所 : JA柳川 本所
- T E L : 0944-32-8279 (金融課直通)

住宅ローン、リフォームローン、マイカーローン、教育ローン などなど

お借入相談 から ご契約まで お気軽にご来所ください!!

平成27年10月1日現在

JA柳川 〒832-0058 福岡県柳川市上宮永町425番地の1
TEL 0944 (73) 6312

Enjoy My Life

花の魅力をいつまでも!

昭代支所管内

すみれ押し花教室 古賀 静江さん

JA柳川昭代支所管内の古賀静江さんが講師として教えている押し花教室。昭代コミュニティーセンターで月に一回(第2金曜日)開かれており、現在12人が楽しく習っています。同教室は12年ほど続いているようで、生徒は毎月季節を感じるとともに素材となる花や葉の色、形などを活かしながら、各々の作品作りに励んでいます。

毎年11月には文化祭が行われ、作品を展示しているそうです。講師の古賀さんは「文化祭は押し花の魅力をご皆さんに知ってもらえる唯一の機会です。作品を通じて、少しでも押し花に興味をもってもらえたら」と笑顔で話します。また、年に一回、生徒みんなで山へ採集に行くのも楽しみのひとつだそうです。押し花に興味のある方はぜひ「すみれ押し花教室」に足を運んでみてください。



JA柳川女性部 1月行事予定

全 体	1月 7日(木)	乳がん検診
	1月 8日(金)	本部役員・事務局合同会議
	1月16日(土)	フレッシュミズ親子料理教室
	1月21日(木)	助けあい6地区合同ミニデイサービス
	1月26日(火)	乳がん検診

お問い合わせは、各支所の営農課または、営農センター女性部担当まで。

年金友の会

蒲池	1月19日 ~1月20日	支部保養の旅
皿垣開	中 旬	支部役員会
三 橋	中 旬	支部役員会

1月行事予定

年金予約
キャンペーン実施中!
平成27年4月1日(水)~
平成28年3月31日(木)まで

※はずれたらゴメンネ!!

 しし座 (7・23~8・22) 【全体運】物事を深刻に受け止めやすくなる気配。持ち前の明るさを発揮して。ユーモアたっぷりの映画を見て気分転換を。 【健康運】ちょっとしたけがに注意。行動は慎重に。 【幸運を呼ぶ食べ物】ミカン	 かに座 (6・22~7・22) 【全体運】あれこれ不安が生じやすい傾向。迷ったときは一人で悩まず、信頼できる人に相談を。開運にはイメチェンが◎。 【健康運】適度に体を動かせば調子が上向くはず。 【幸運を呼ぶ食べ物】小松菜	 ふたご座 (5・21~6・21) 【全体運】ネガティブな発想をしやすいつ。失敗にクヨクヨせず、意識してプラス思考を。自然の中で過ごす気晴らしに。 【健康運】胃腸系をいたわること。体調に好影響大。 【幸運を呼ぶ食べ物】セロリ	 おうし座 (4・20~5・20) 【全体運】柔軟性が高まり、みんなと上手に付き合える時期。周囲のサポートも期待できそう。海外に関する事柄に福あり。 【健康運】気付かず、疲労をためがち。休息も大事。 【幸運を呼ぶ食べ物】キャベツ	 おひつじ座 (3・21~4・19) 【全体運】プレッシャーに弱く、ストレスを感じやすいかも。できる人と比較せず、自分は自分と開き直って。神社参拝吉。 【健康運】冷えは万病のもと。万全な対策を忘れずに。 【幸運を呼ぶ食べ物】甘エビ		
 うお座 (2・19~3・20) 【全体運】周りから良い影響を受けられそう。一目置いている人のやり方や考えを参考に。習い事に励むのも正解。 【健康運】体力アップの好機。スポーツを満喫して。 【幸運を呼ぶ食べ物】カキ	 みずがめ座 (1・20~2・18) 【全体運】サービス精神を示すことで、身近な人との仲が、より好転。円満な人間関係を築けます。温泉も幸運の呼び水に。 【健康運】小まめに動いた方が心身とも開放感あり。 【幸運を呼ぶ食べ物】ゴボウ	 やぎ座 (12・22~1・19) 【全体運】新しいことをスタートさせるのに最適。温めているプランがあるなら、ぜひ実行に移して。積極性が幸運の鍵に。 【健康運】ストレッチなどの運動が好調の呼び水に。 【幸運を呼ぶ食べ物】フグ	 いて座 (11・23~12・21) 【全体運】仕事を早めに済ませ、落ち着いたひとときを過ごすのに向いています。好きなことに、じっくり打ち込んでみて。 【健康運】生活のリズムが乱れやすいので、ご用心。 【幸運を呼ぶ食べ物】ユリ根	 さそり座 (10・24~11・22) 【全体運】コミュニケーション運が良好。苦手意識を感じていた相手と簡単に分かり合えそう。話題のスポットにも注目を。 【健康運】不調を感じたら、十分な睡眠を心掛けて。 【幸運を呼ぶ食べ物】豆腐	 てんびん座 (9・23~10・23) 【全体運】ささいなことでもカリカリしがち。いつも笑顔で心掛け、ソフトなイメージづくりを。玄関掃除も運気回復に効果的。 【健康運】食べることでストレス解消は×。運動を。 【幸運を呼ぶ食べ物】コハダ	 おとめ座 (8・23~9・22) 【全体運】ウキウキとした楽しい気持ちになれる期間です。新年会などを主催して、大いに楽しむとグッド。旅行も大賛成。 【健康運】話題の健康法に挑戦するとうれしい変化が。 【幸運を呼ぶ食べ物】小豆

ありがとう「食と農」 柳川の「おもてなし」



農業 まつり



総合司会
町田隼人 小山 正代



ゲスト
門馬 良

柳川駅前
巡回バス出発地

柳川駅前
巡回バス出発地

JA柳川本所

巡回バス約30分毎に運行

●巡回バスの運行は、西鉄柳川駅前を約30分毎に通ります。
(詳しくは当日、巡回バス発着場でお尋ねください。)

●臨時駐車場は、旧長田病院跡地をご利用ください。

とき 平成28年2月6日(土)
会場 JA柳川本所
9:30~15:30

主なイベント

- ・小学生図画コンクール
- ・景品付ボール投げ
- ・景品付投げもち
- ・日向ひよとご踊り
- ・ブラスバンド演奏
- ・柳川エイサー警会演奏
- ・ダンスパフォーマンス
- ・RKBラジオ トーク&歌謡ショー
- ・つんきだご大鍋
- ・野菜の収穫体験
- ・もちつき体験
- ・せいで採れた新鮮な野菜即売
- ・農産物加工品販売
- ・たげもん展示



主催 JA柳川 お問い合わせ JA柳川 総務部 総合企画課 〒832-0058 柳川市上宮永町425-1 TEL (0944) 73-6312

JA-SS 給油して当てよう! 秋の謝恩キャンペーン 給油レシート5,000円分以上で応募!

燃油拡販キャンペーン抽選会

JA柳川「むつごろうSS」「雲龍の里SS」で11月1日から30日までの期間、秋の謝恩キャンペーンが行われました。同SSで5,000円分以上給油し応募した方(応募総数147枚)の中から12月8日に抽選が行われ、下記の20名様が当選されました。おめでとうございます。今後ともJASSをよろしくお願いします。



- | | | | | | | | | | | | | | | | | | | | | |
|------|----------|-------|-------|-------|-------|--------|-------|-------|-------|------|--------|-------|--------|-------|-------|-------|--------|-------|--------|----------|
| 堤一利様 | 木原建設(株)様 | 西田和吉様 | 浦川重俊様 | 大津義春様 | 梶原拓也様 | 田中香代子様 | 平川邦夫様 | 田島寿一様 | 武藤良則様 | 辻貞子様 | 田中瑠里子様 | 江口朝子様 | 山田まゆみ様 | 古賀正文様 | 松本典子様 | 池上信廣様 | 竹田美奈子様 | 山田芳世様 | 寺島マズ子様 | 当選者はこちら。 |
|------|----------|-------|-------|-------|-------|--------|-------|-------|-------|------|--------|-------|--------|-------|-------|-------|--------|-------|--------|----------|

平成27年度年末年始業務予定表

	本所・支所	ATM	集荷業務	寄覧館	資材配送	マシソン	燃料配送	スタンド	ふれ愛の里	葬祭センター
12月29日 火	平常業務	平常業務	平常業務	平常業務	平常業務		平常業務	平常業務	平常業務	
12月30日 水	平常業務	平常業務	平常業務	平常業務	平常業務		平常業務	平常業務	平常業務	
12月31日 木	休業	本所・三橋支所・マルマツ店 (9:00~17:00) ※その他店舗休業	イチゴ、トマト 集荷のみ (※イチゴは午前中のみ)	休業	休業	平常業務	平常業務	平常業務	休業	平常業務
1月1日 金		マルマツ店 (9:00~17:00) ※その他店舗休業	休業				休業	休業		
1月2日 土		イチゴ、トマト 集荷のみ (※イチゴは午後のみ)	平常業務 (軽油のみ)				むつごろうSS (8:00~18:00) ※雲龍の里SSは休業			
1月3日 日		休業	イチゴ、ナス 集荷のみ (※イチゴは午後のみ)				平常業務 (軽油のみ)	休業		
1月4日 月	平常業務	平常業務	平常業務	平常業務	平常業務		平常業務	平常業務		
1月5日 火	平常業務	平常業務	平常業務	平常業務	平常業務		平常業務	平常業務		

税務情報

記帳・帳簿等の保存制度について

個人の白色申告の方で事業や不動産の貸付等を行う全ての方は、「記帳と帳簿書類の保存」が必要です。

記帳・帳簿等の保存制度や記帳の内容の詳細は、国税庁ホームページ(<http://www.nta.go.jp>)に掲載されていますので、ご覧ください。

詳しくは、最寄りの税務署にお問い合わせください。

ふくおか農林漁業新規就業セミナー・就業相談会

県内で農林漁業を始めたい人、農林漁業事業体への就業を希望する人を対象に、就業セミナー・就業相談会が開催されます。

日時：1月9日(土) 13時~16時30分
(受付12時30分~16時00分)

参加無料・申込不要

場所：JR博多シティ9階JR九州ホール
(福岡市博多区博多駅中央街)

内容：就業情報の提供、個別相談、法人組織による会社説明会
(農業法人等への就職面接会ではありません。)

主催：福岡県

問合せ：福岡県農林水産部経営技術支援課後継人材育成室
(電話092-643-3495)

この度の葬祭に際し、
ご会葬頂きました皆様方に
心より御礼申し上げます。

平成27年11月 利用件数26件 (敬称略)

《喪主》	《故人》	《喪主》	《故人》
柳川 古賀敬史郎	古賀 勝	血垣開 山口 安雄	山口アヤ子
大和 高口 勝	高口エイ子	三橋 新開 連	新開カヲリ

他、多数の御利用を頂いております。

※喪家の承諾の上掲載いたしております。

謹んでお悔やみ申し上げます。

柳川農業協同組合 代表理事組合長 成清 法作

お葬式の事前相談会

～ご案内～

事前相談のメリット

「お葬式の費用がどれくらいかかるか心配で、
家族に負担をかけたくない」

「いざと言う時に、家族が慌てて、
困らないようにしておきたい」

「悲しみの最中に、
費用や段取りの心配をしたくない」

◆ いつでも、事前相談行っております!!

☆相談受付時間 9時~17時(毎日)☆

J A柳川 葬祭センター



安心と信頼で御奉仕する J A柳川 葬祭センター

おまひでホール

☎ 0120-72-4744



POZZLE

Crossword

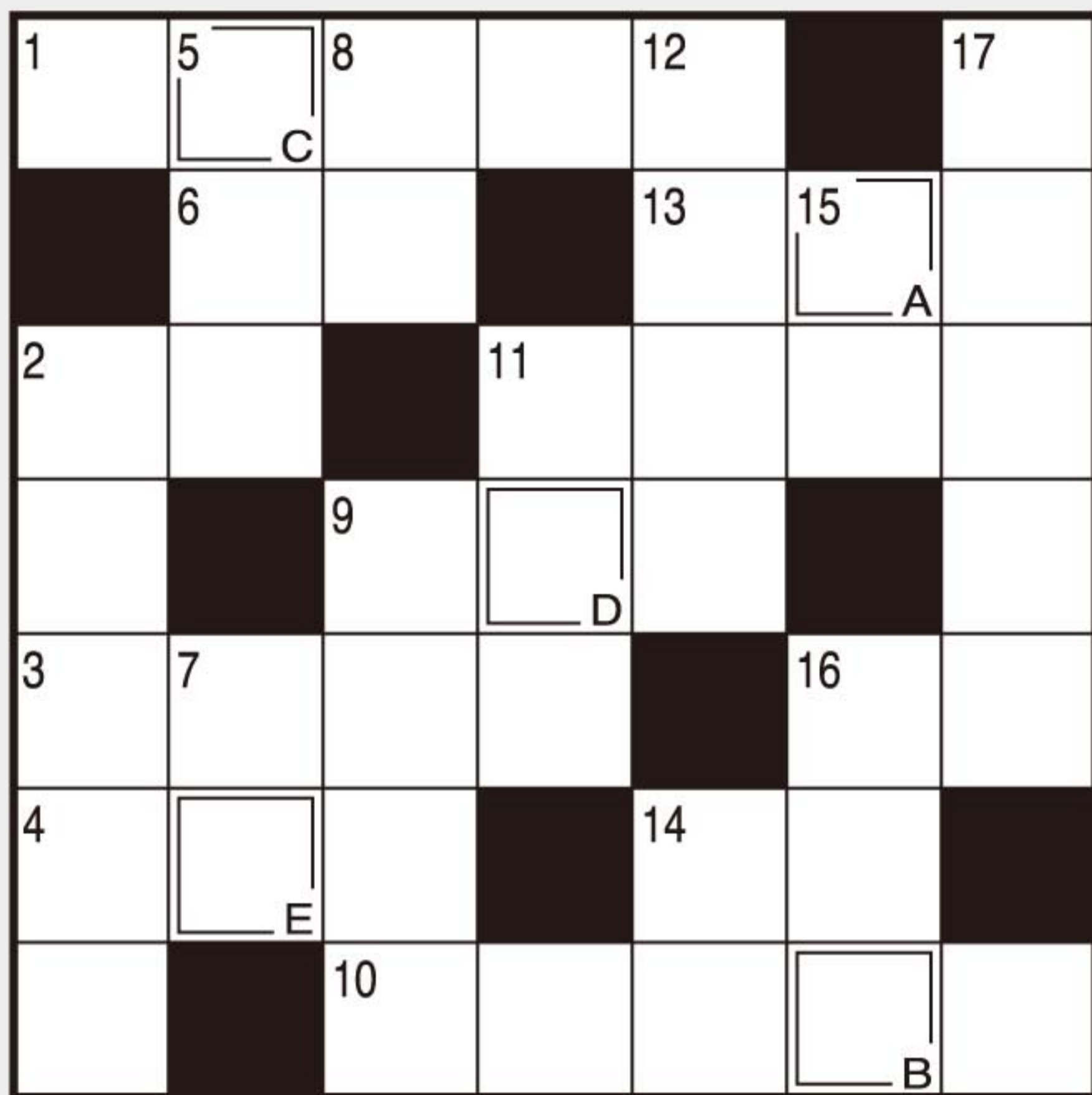

二重マスの文字をA→Eの順に並べてできる言葉は何でしょうか？

タテのカギ

- ② 首に掛けるアクセサリー
- ⑤ 髪はここを中心に渦巻きます
- ⑦ 釣り人がじつと眺める物
- ⑧ 安倍川にしますか、砂糖じょうゆで食べますか
- ⑨ 色が白っぽい——そばは、ソバの実の中心部分をひいた粉で作ります
- ⑪ 屋外で写生するときの机代わり
- ⑫ CDとも呼ばれるコンパクト——
- ⑭ 腕まくりするとき折る物
- ⑮ イチかバチかの大きな——に出た
- ⑯ 土を盛って造った古代の権力者の墓
- ⑰ ある限り全部の物

ヨコのカギ

- ① 新年に寺社へ出掛けて済ませます
- ② ドライバーで締める物
- ③ 解答用紙の——を文字で埋めた
- ④ 年表を見ると概要がつかみやすいかも
- ⑥ 騎手が馬に入れる物
- ⑨ サハラ、ゴビ、タクラマカンといえば
- ⑩ 受話器を離さずに延々と続けます
- ⑪ 自動車の燃料タンクが空っぽの状態
- ⑬ ——心頭に発する
- ⑭ 父や母の、父
- ⑯ 古い石碑に生えることもあります

抽選で5名様に JA柳川農産物加工品詰め合わせをプレゼント!!

二重ワクに入った文字を、A→Eの順に並べてできる言葉が答えです。ハガキに答えと住所、氏名、年齢、電話番号、を明記。JA、当広報誌などへのご意見や身近な出来事を書き添えて下記までお送り下さい。締切は平成28年1月10日消印有効。

〒832-0058 柳川市上宮永町425-1

JA柳川総合企画課「プレゼントクイズ」係



先月号の答え 「トシノクレ」

■ 先月号の当選者 (応募総数675通)

- ・梅崎陽子さん 七ツ家
- ・梶 邦代さん 大和町
- ・田辺久実子さん 神奈川県HP
- ・原田恵美子さん 広島県HP
- ・松浦りょう子さん 熊本県HP

理事会だより

■第8回定例 平成27年11月27日(金)

◆ 付議事項

第1号議案 半期開示ディスクロージャー誌について

第2号議案 団体貸付について

第3号議案 冬期賞与の支給について

◆ 報告事項

(1) 貸付金金利改定報告について

(2) 回収実績報告について

(3) 平成27年度葬祭事業施設別月次利用実績について

(4) 平成27年度介護保険等事業実績表について

(5) 平成27年度JA共済コンプライアンス点検結果および改善方針の概要について

(6) 太陽光発電の実績について

監事会だより

第6回監事会 平成27年11月17日(火)

◆ 協議事項

①平成27年度上半期末監事監査における監査結果について

②常勤監事の職務遂行状況について

◆ 報告事項

①平成26年度期末監事監査指摘事項に対する改善経過について

【雲龍の里SS 営業時間変更のお知らせ】

日頃より、JA事業に御協力いただきまして、誠にありがとうございます。

この度、雲龍の里SSは、12月7日(月)より、下記の通りスタンドの営業時間を変更させていただくことになりました。営業時間変更に伴い、ご利用のお客様にはご不便をおかけすることとなりますが、何卒ご理解ご了承いただきますようお願い申し上げます。今後とも、より一層お客様へご満足いただきますよう努めてまいりますので、引き続きご愛顧賜りますようお願い申し上げます。

〈変更内容〉 月～土 朝7時30分～夕方6時

パート・アルバイト募集

- 事業所名：(株)Aコープ九州(柳川店)
- 住所：柳川市三橋町垂見6-1
- 職種：小売店販売員
- 仕事内容：レジ業務、商品加工陳列、お客様対応等
- 雇用形態：週20時間勤務より (8:00～20:00の間)
- 労働条件：週休2日制、時給745円～
- 連絡先：TEL(0944)73-9101 店長まで

未来へ羽ばたけ青年部!!

昨年の失敗は今年の課題

JA柳川青年部昭代支部の梅崎充欣（みつのぶ）さん。知り合いを手伝うようになったのがきっかけで、昨年就農し、奥さんと二人でいちごの栽培を行っています。

「全く1からのスタートでわからないことばかりでしたが、いちご部会の先輩方や近所の方から教わりながら、日々勉強しています」と話す充欣さん。「農業は手入れをした分だけ自分に返ってくるやりがいのある仕事です。今は覚えることがたくさんあって大変ですが、昨年の失敗を今年の課題にし、少しでも多く収量を取れるようにがんばっていきます。そして、安全で甘くて大きい『あまおう』を消費者へ届けていきたいですね」と笑顔で話されました。

JA柳川青年部昭代支部

梅崎 充欣さん(39)

いちご



我が家の逸品 menu

冬瓜とカボチャのあんかけ炒めとイチゴゼリー



●冬瓜とカボチャのあんかけ炒め

【材料】2~3人分

冬瓜	200g
カボチャ	200g
えのき	50g
ひき肉	50g
こんにゃく	50g
ニンジン	50g
卵	3個

【作り方】

- ①ひき肉を炒めた後、昆布だし・ほんだしで味付けをし、冬瓜、カボチャ、えのきを入れて柔らかくなるまで炊き、あんかけを入れる。
- ②茹でたニンジンと薄口醤油で炊いたこんにゃく、ゆで卵を盛り付け、仕上げにゴマをふりかける。

●イチゴゼリー

【材料】2~3人分

キウイ	半分
イチゴゼリーのもと	2袋

【作り方】

- ①デザートにイチゴゼリーのもとを使ってゼリーを作る。
- ②キウイを薄く切り、盛り付けたら出来上がり。

子どもから老人まで家族が多く賑やかですので、食べ物には気を使っています。昔馴染みの野菜をたくさん使い、おいしく食べてもらっています。

女性部昭代支部 古賀 サツエさん

編集後記

新年明けましておめでとうございます。
2016年が皆様にとって素晴らしい一年でありますよう心からお祈り申し上げます。
今年の干支は「申」です。「申」という字は「樹木の果実が熟して固まっていく様子」を表したものだそうです。私もおさるさんのように元気よく2016年を過ごしたいと思います。(K・K)

