

JAclub

あなたとJAを結ぶホットライン

2016
5
No.290

特集 みんなの健康体操 2~3

- Topic&Event 4~5
- 営農通信 8~9
- 家庭園芸 10
- 金融通信 11
- Enjoy My Life 12
- クロスワードパズル 15
- 我が家の逸品 16



地域とともに歩む
JA柳川

平成28年度新入職員紹介(4ページ、裏表紙)
4月1日、6名の新入職員が入組しました。よろしくお願ひします。





JA柳川
「センドくん」



今日も一日、
生き生きと！

みんなの健康体操

新緑の色増す季節。外での作業が増えて体を動かす機会も多くなってきたのではないのでしょうか。農作業の前後や合間に体操を取り入れて一日を生き生きと過ごしましょう。

監修:日本体育大学運動方法体操研究室教授・荒木達雄

体操は体を七つの部位に分けて考えます。

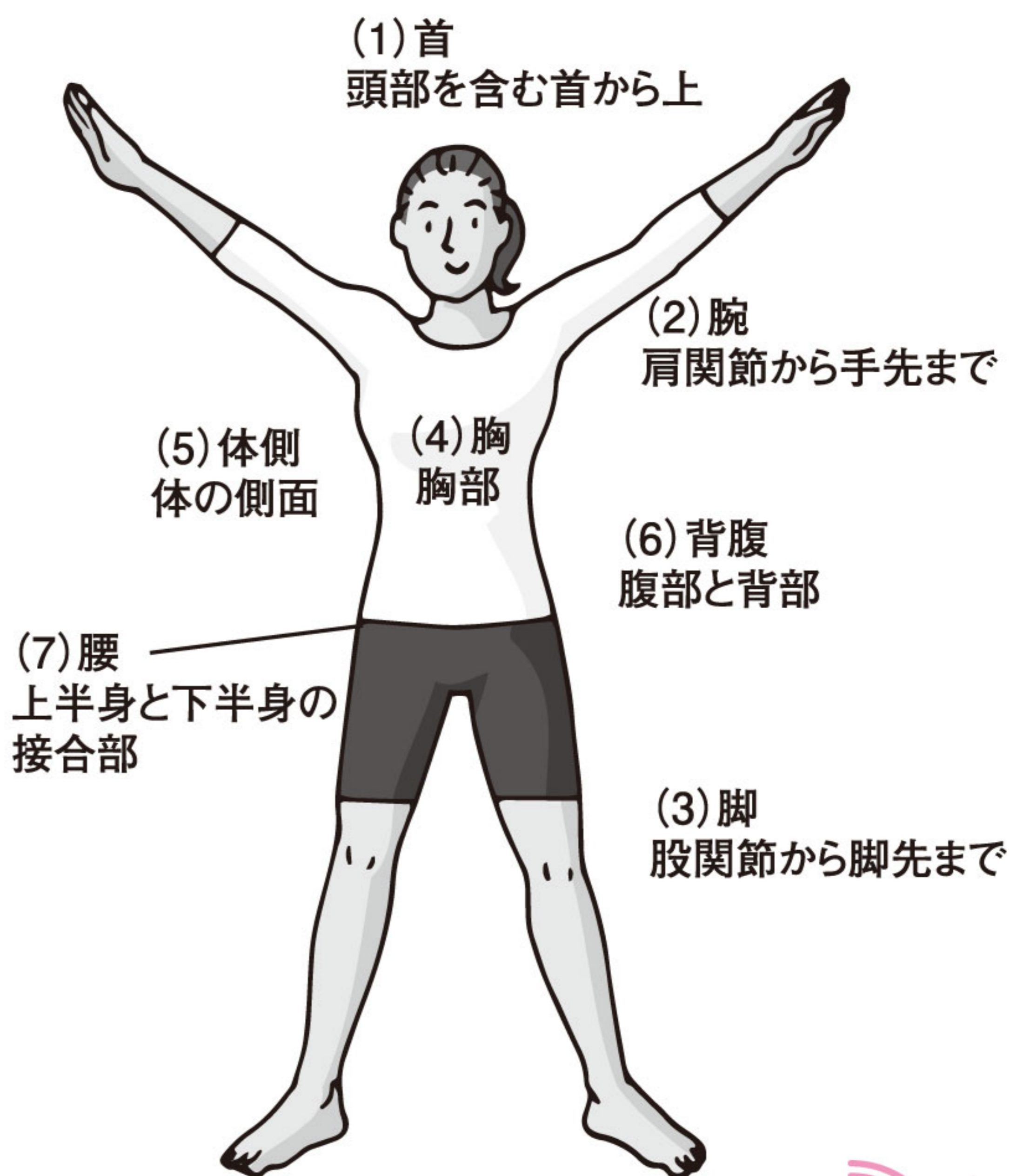

部位ごとに筋肉や関節を
刺激しよう

体操には、「歩く」「走る」「跳ぶ」などの全身をバランス良く動かす全身的な運動に対して、全身を七つの部位、すなわち「首」「腕」「脚」「胸」「体側」「背腹」「腰」に分けて考える部位的な運動があります。部位的な運動では、それぞれを「曲げ伸ばす」「回す」「振る」「ねじる」ことなどによって、筋肉や関節を刺激します。同じ姿勢で作業を続けたときなどは、積極的に体操で体をほぐしましょう。

(1)首 曲げ伸ばす・回す・ねじる

重い頭部を支えているため、その周辺の筋肉が凝り固まる場合があります。頭の重さを利用して、曲げたり伸ばしたり回したりして筋肉をほぐします。

(2)腕 挙げる・曲げ伸ばす・回す・振る

日常生活で絶えず動かしている部位です。肩周りの筋肉は緊張が続く状態になりがちです。腕の運動により肩甲骨周辺をほぐしたり、血流を促します。



作業の前後に

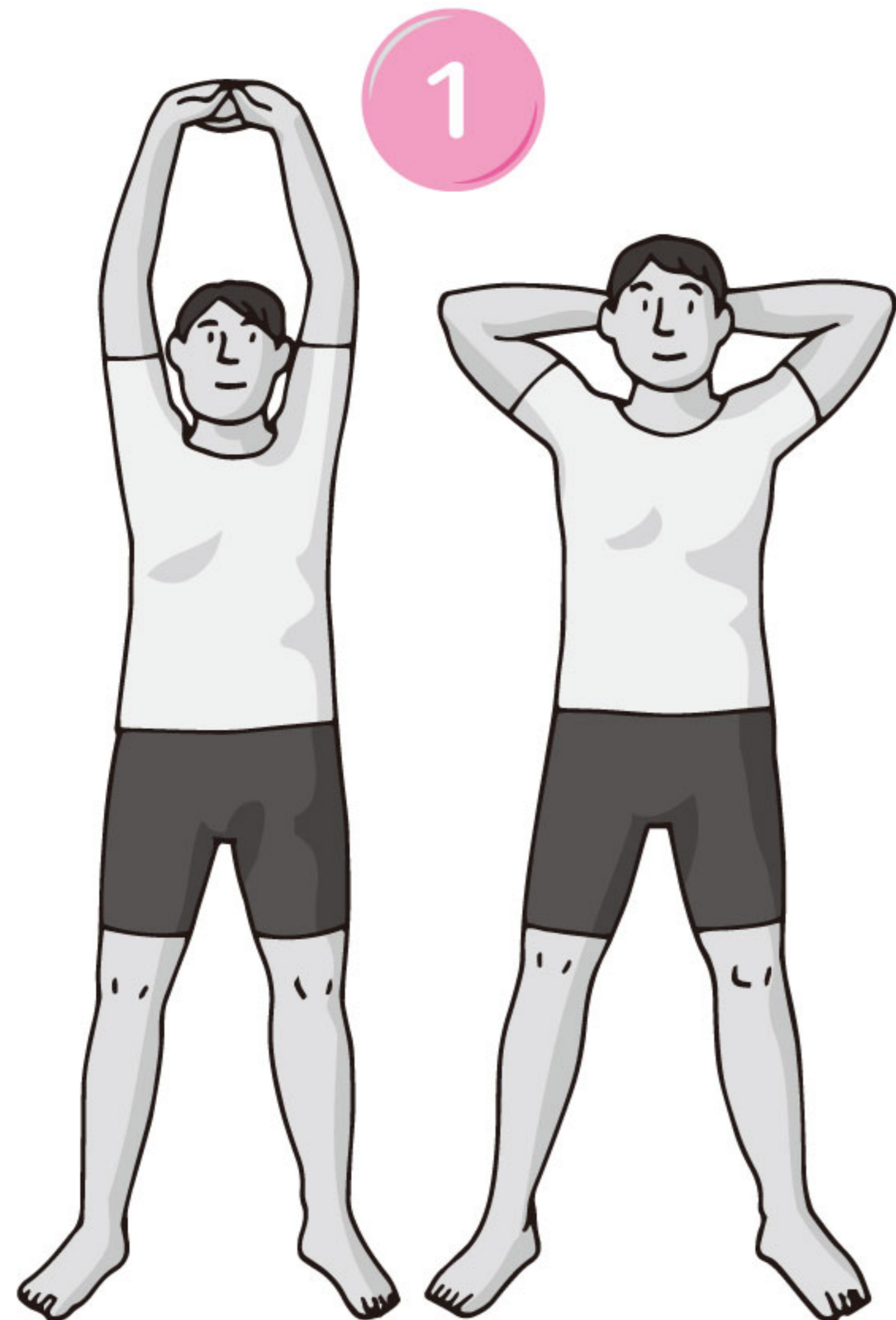

脚を肩幅に広げ、両手を頭の後ろで組みます。両手を頭上で組んだ状態から始めてもいいでしょう



首をぐっと折り曲げながら体をかがめます。この状態で3〜4秒静止し、ゆっくり元の姿勢に戻ります。これを2〜3回繰り返します

作業前、まだ眠っている体を体操で目覚めさせましょう。全身を使った体操なので作業後の疲労を軽減させるのにも有効です。



作業の合間に

作業の合間や休憩時間など、ちょっとした時間を使ってリフレッシュしましょう。同じ姿勢が続いたときなどは特に効果的です。

1

足を肩幅に広げ、両手を頭の後ろで組んだ状態から始めます。背筋をしっかりと伸ばして胸を張りましょう

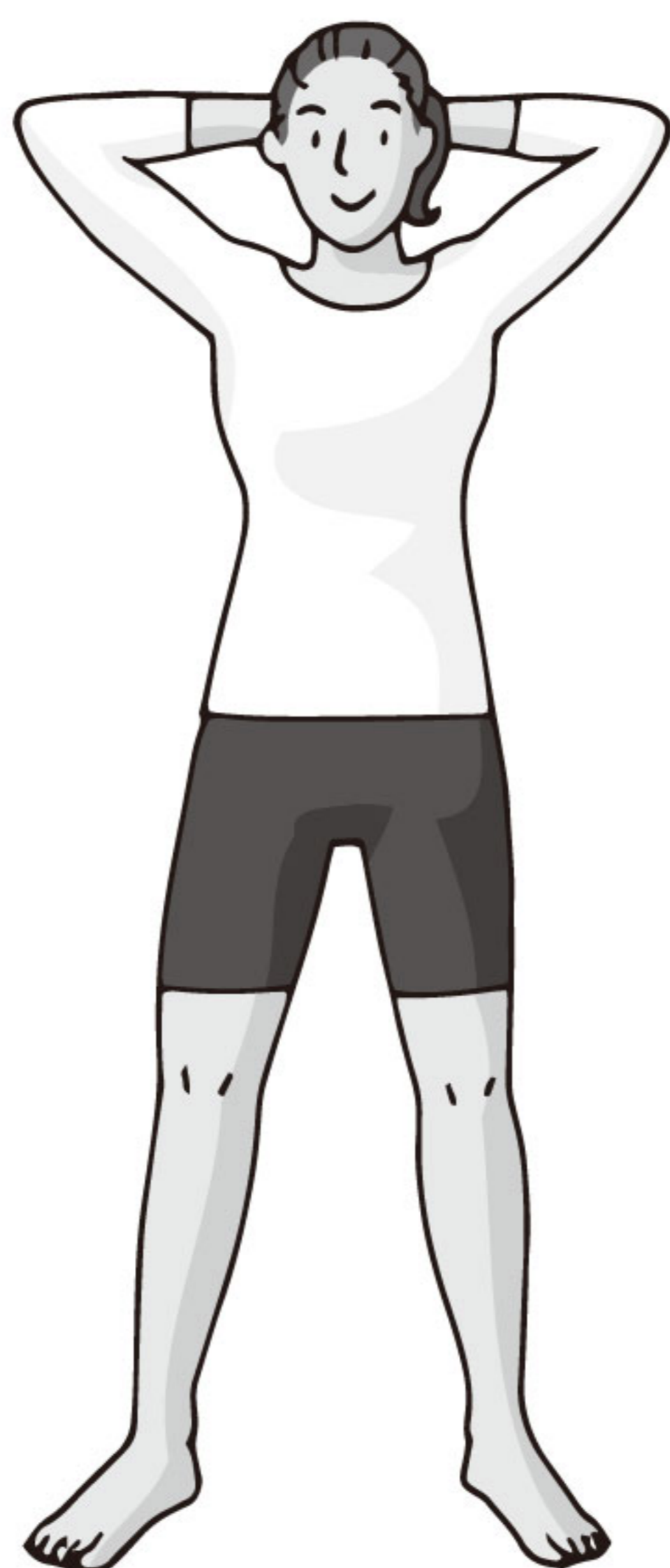

2a

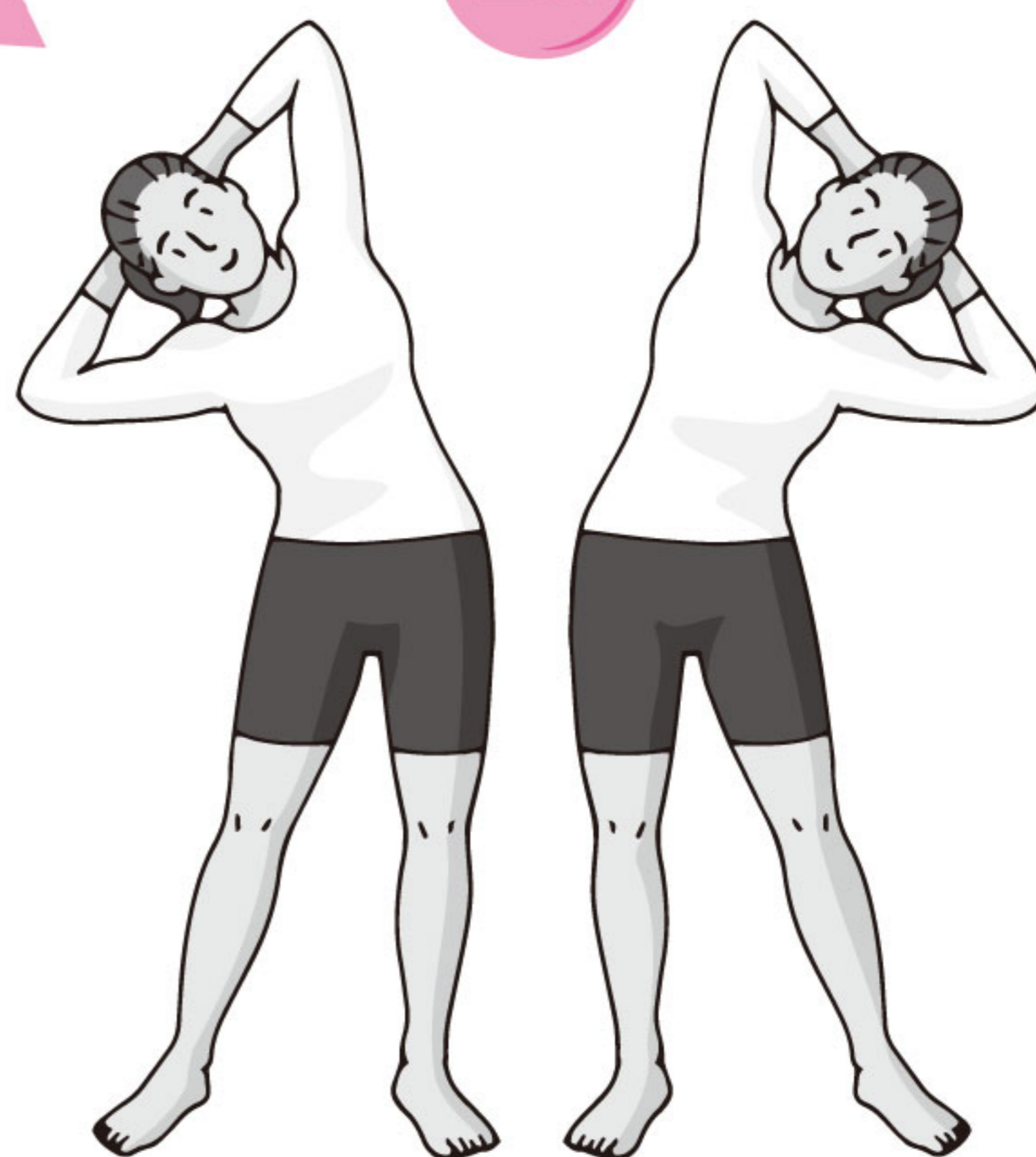

体を横に倒します。体側が伸びていることを意識しましょう。この状態で3~4秒静止し、ゆっくり元の姿勢に戻ります。左右それぞれ2~3回繰り返します

2b

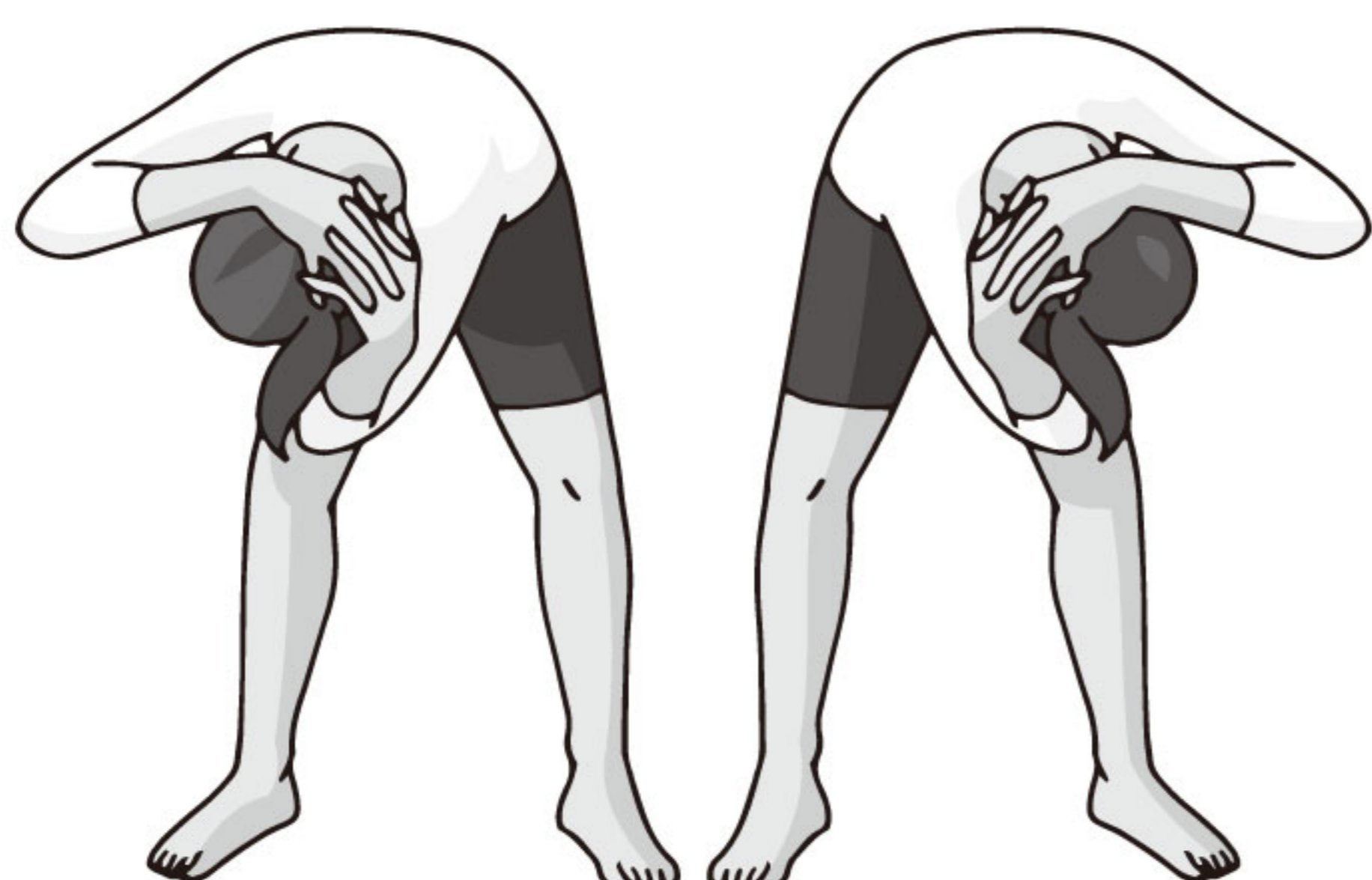

右肘が左膝に付くまで体を倒します。この状態で3~4秒静止し、ゆっくり元の姿勢に戻ります。同じように左肘が右膝に付くまで体を倒します。それぞれ2~3回繰り返します

(3) 脚

挙げる・曲げ伸ばす・振る・回す・跳ぶ

身体活動の基盤であるため、足首や膝や股関節などの可動域を広げることが大切です。脚には全身の筋肉の3分の2があるといわれ、運動により全身の血液循環機能が促進されます。

(4) 胸

伸展(伸ばし広げる)

呼吸にも大きな影響を与える胸は、広げることにより大胸筋や肋間筋の伸展が図れます。運動は腕を使いながら行います。

(5) 体側 (6) 背腹

曲げ伸ばす・倒す

体側・背腹の胴体筋群は姿勢を維持する大切な筋肉です。腰痛の改善や姿勢を維持するためには運動は欠かせません。

(7) 腰

ねじる・回す

上半身と下半身の結合部分であり、腰痛などの障害が多い部分です。腰を中心にねじったり回したりして柔軟性を高めます。



入組式・職場実習 平成28年度 新入職員6名を採用



3月15日、新入職員の職場実習が、ふれ愛の里（写真上）とアスパラ集荷場（写真右）でありました。皆、慣れない作業に一生懸命頑張っていました。



JA柳川では、平成28年度の新入職員として男性2名、女性4名の計6名を採用しました。

4月1日、本所大会議室で行われた入組式では、成清組合長が一人ひとりに辞令を手渡し、「辛い時もあると思いますが、それに打ち勝って前に進んで下さい。そして組合員さんのため、地域住民のためになるよう頑張ってください」と激励。新入職員を代表して山口さんは「先輩方から仕事を学ぶ中で、多くの経験をし、早く一人前の職員になるように頑張ります」と決意表明をしました。

現在、新入職員は各職場（P16新人紹介参照）に配置され、悪戦苦闘の毎日です。もし、新入職員と接する機会がございましたら、温かいご指導をよろしくお願い致します。

柳川おもてなしマラソン大会

柳川市は有明地域観光物産公園で3月27日、第二回柳川おもてなし健康マラソン大会を開きました。

九州各県をはじめ、中国・四国方面・関東方面、海外からはシンガポールなどから、1,692人が参加しました。柳川ならではの風情や情緒を感じられるコースで、参加したランナーは10キロメートル、6キロメートル、2.5キロメートル（ファミリーの部含む）を、ゲストランナーの大牟田高校駅伝部と一緒に走りました。



JA柳川デイサービスセンター「たんぼぼ」の利用者も手づくりの看板を作り、ランナーを応援しました。

JA柳川はコースの給水所で柳川市産いちご「あまおう」を振る舞い、ランナーを応援しました。参加賞にはJA柳川の農産物加工品「なすとオクラの味噌汁」「ニラ玉スープ」を提供しました。

参加者は「あまおうが良い水分補給になった。美味しかった。来年もぜひ参加したい」と話しました。



大人気！「AMANERO」TVで紹介



テレビ朝日のモーニングショーの番組取材があり、清法作組会長やいちご部の小宮英之さんら

が出演し農産物加工品の「AMANERO」の魅力や製造にあたるまでの苦勞を語りました。

成清組合長は「『AMANERO』は味もパッケージも好評で、今後の売れゆきに期待したい。今年は海外への販売も視野に入れている」と話し、いちご部会の小宮さんは「規格外やパック詰めしきれなかった『あまおう』が加工品として使用されることにより、『あまおう』の認知度の向上と農家の収益の向上につながれば」と話しました。

番組は、5日に放送され、全国より問い合わせが殺到しました。



実エンドウ出荷会議



J A柳川は営農センターで4月15日、平成28年産実エンドウの出荷会議を開き、生産者43人が出席しました。

会議では、平成28年産の生育や収穫までの管理について南筑後普及センターが説明、出荷規格についてJ A職員が説明をし、生産者は確認を行いました。

平成28年産については、J A全農ふくれん職員と市場担当者から販売状況や他産地の状況について報告がなされました。

今後の管理については病虫害などに注意するよう呼びかけました。

実エンドウの出荷は5月上旬から始まる予定です。

ソラマメ出荷規格査定会

J A柳川は営農センターで4月15日、平成28年産ソラマメの出荷規格査定会を開き、生産者17人が参加しました。査定会では、J A全農ふくれん職員と市場担当者が県内の販売情勢や他産地の状況を報告し、J Aの担当者が収穫方法や出荷規格について説明をしました。その後、生産者らは実物のソラマメを手に取り、出荷規格を細かく確認しました。



市場担当者は「柳川産のソラマメは品質面で高い評価をうけているので、自信を持って出荷をお願いします」と生産者に呼びかけました。ソラマメは、4月16日から出荷が始まり、ゴールデンウィーク明けに最盛期を迎えます。



柳川市三橋町の下川又善さん(88)の畑から特大の大根が収穫され、話題を呼びました。近所の皆さんに見守られスコップで慎重に掘り起こしたという大根の大きさは、長さ65cm、胴回り45cm、重さ8kgと持ち上げるのも一苦勞のようでした。



又善さんは「こんなに大きな大根が採れたのは、初めてで驚いた。」と笑顔で話しました。

8キロ越えの特大ダイコン

助けあい組織「たんぽぽのつどい」ミニデイサービス(昭代)

J A柳川助けあい組織「たんぽぽのつどい」は同J A昭代支所で3月29日、昭代地区ミニデイサービスを開きました。29人が参加し、ケアビクス体操やお話し会などを行いました。

久しぶりに体を動かしボール遊びなどを楽しみました。お昼はみんなで手作りのご飯をおいしく食べました。



平成26年産民間流通麦に係る共同計算結果について

1. 共同計算の収支結果(最終精算日:平成28年3月24日)

※集落営農組織構成員については、平成28年3月29日振込となっています。

J A 柳川 (単位:円)

		金額
県域	販売代金等の収入総額	3,914,499,737
	概算金償還等の支出総額	3,238,787,385
	最終精算	675,712,352
収入	販売代金等	577,544,485
	受入金利	24,068
計		577,568,553
支出	概算金償還	281,054,400
	概算金金利	2,718,706
	保管料・入出庫料等	62,153,487
	安全安心等検査費用	7,356,168
	全農手数料	20,959,304
	宣伝広告費	2,262,444
	その他経費	826,333
	県産麦推進協議会等経費	605,361
	監査委員会費用	81,729
	流通円滑化対策生産者拠出金	3,010,320
	条件付契約麦生産者負担金	4,305,344
	生産流通改善対策	14,650,224
	仮精算	52,945,442
	計	452,929,262



2. 出荷数量(販売数量)

(単位:kg、円)

銘柄名	販売数量	販売金額
シロガネコムギ	6,674,400	364,026,824
ミナミノカオリ	3,360,000	213,517,661
計	10,034,400	577,544,485

3. 銘柄別の生産者手取額

単位:円/60kg

麦種		小麦	
銘柄	シロガネコムギ	ミナミノカオリ	
等級	1等	1等	
品質ランク	Aランク	Aランク	
販売価格(平均価格)税込 ①	2,622	2,982	
概算金の額 ②	1,560	1,920	
県域共計本精算の額 ③	745	745	
全農控除販売経費	全農手数料・事務経費	192	192
	概算金金利+保管料等	388	388
	拠出金・負担金他	131	131
	小計 ④	711	711
JA控除販売経費額	JA手数料他	351	351
	検査手数料	29	29
小計 ⑤	380	380	
控除計 ⑥=④+⑤	1,091	1,091	
JA麦拠出金精算金額 ⑦	-8	-8	
最終精算計 ⑧=①-②+③-⑥+⑦	708	708	
数量払い交付金 ⑨	6,410	6,410	
パン中華麺用加算金 ⑩		2,550	
施設利用料+運営管理費 ⑪			
生産者手取額⑫=②+⑧+⑨+⑩-⑪	8,678	11,588	

福岡地域の集荷・販売実績及び共同計算収支(最終)について

県域共同計算における収入及び支出の費目

(単位:円/消費税込)

		分類	単価	金額	
販売数量			ト	65,202,340	
販売平均単価			円/ト	60,034	
費目	収入	販売代金	円	3,914,343,349	
		受入金利	//	156,388	
		国からの助成	//	0	
		その他	//	0	
		小計 ①	//	3,914,499,737	
	支出	概算金償還	概算金償還	//	2,064,449,719
		流通・保管等に係る経費		//	526,847,156
		概算金金利等	仮渡金金利	//	17,665,830
		保管料・入出庫料等	保管料等	//	461,381,822
		運賃	その他	//	0
		安全安心等検査費用	その他	//	47,799,504
集約保管経費		その他	//	0	
事故処理経費		その他	//	0	
全農手数料		販売事務経費	//	136,190,632	
生産・集荷・販売等に係る経費		その他	//	20,070,503	
広告宣伝費等経費		その他	//	14,701,095	
その他経費(会議推進費)		その他	//	1,566,331	
その他経費(フレコン清掃費)		その他	//	3,803,077	
県産麦推進協議会等経費		その他	//	3,933,566	
監査委員会費用		その他	//	531,067	
その他	その他	//	142,731,734		
予備費	その他	//	0		
国内産麦流通円滑化対策生産者拠出金	その他	//	19,560,701		
条件付契約麦生産者負担金	その他	//	27,975,614		
生産流通改善対策	その他	//	95,195,419		
小計 ②		//	2,894,754,377		
仮精算 ③		//	344,033,008		
残高 ④=A-②-③		//	675,712,352		
繰越金 ⑤		//	0		
最終精算金 ⑥=④-⑤		//	675,712,352		

平成26年産大豆の共同計算実施概要について

集荷実績：46,367.5俵/60kg



1. 収入費目

単位：円（税込）

項目	実績金額	備考
A 販売代金等	636,425,267	販売代金
合計①	636,425,267	

2. 控除費目

単位：円（税込）

項目	実績金額	備考
B 保管料	17,298,718	集約保管に係る保管料、農業倉庫保管料
C 出庫料	742,251	集約保管に係る出庫料、農業倉庫出庫料
D 入庫料	742,251	集約保管に係る入庫料
E 集約保管に係る運送経費	8,022,136	JA～営業倉庫の運送経費
F 概算金資金の金利	1,204,832	概算金償還までに係る金利
G 系統手数料	26,503,185	系統の取扱い手数料（全農+JA）
H 残留農薬検査・成分分析等に係る費用	210,618	残留農薬・成分分析等にかかる費用
I 事故処理経費	0	事故処理に要した経費
J 特農協会運営拠出金	46,462	日本特産農産物協会への拠出金
K その他（県独自設定控除項目・紙袋包装労務費）	4,739,818	大豆部会経費、販売促進経費等
L JA出荷資材費・検査手数料	9,890,308	出荷用フレコン・紙袋代等
合計②	69,400,579	
M 端額繰越	0	26年産の県域共同計算財源へ繰越（注1）



3. 差引き

単位：円（税込）

項目	金額	備考
N 共計精算金額（合計①－合計②－端数繰越）	567,024,688	@12,229円/60kg（平均単価）
JA精算金額	9,849,579	@212円/60kg（平均単価）

4. 生産者手取り試算(60kg)

O 生産者手取り品代	12,441	（共計精算+JA精算）（平均単価）
P 数量払交付金	12,415	JA柳川平均
Q 施設利用料	1,200	
R 合計（O+P-Q）	23,656	

注1：26年産においては、端数繰越は発生していません。

平成26年産大豆の共同計算収支表

計画数量：270,000.0俵/60kg

集荷実績：223,021.5俵/60kg

1. 収入

単位：円（税込）

項目	計画		実績		備考
	金額	60kg単価	金額	60kg単価	
A 販売回収代金	2,420,280,000	8,964.0	3,025,496,657	13,565.9	販売代金
B 収入利息		0.0	245,434	1.10	共同計算残高に係る金利
C 前年産共計繰越		0.0		0.0	25年産共計端数繰越
D その他		0.0	116,509	0.52	単価の整数・偶数化に要した金額（全農負担）
合計①	2,420,280,000	8,964.0	3,025,858,600	13,567.6	

2. 支出

単位：円（税込）

項目	計画		実績		備考
	金額	60kg単価	金額	60kg単価	
E 保管料	136,323,000	504.9	83,204,534	373.1	集約保管に係る保管料、農業倉庫保管料
F 出庫料	4,374,000	16.2	3,570,128	16.0	集約保管に係る出庫料、農業倉庫出庫料
G 入庫料	4,374,000	16.2	3,570,128	16.0	集約保管に係る入庫料
H 集約保管に係る運送経費	50,760,000	188.0	38,585,403	173.0	JA～営業倉庫の運送経費
I 概算金資金の金利	12,569,425	46.6	5,861,957	26.3	概算金償還までに係る金利
J 全農手数料	62,110,800	230.0	51,303,747	230.0	全農の取扱い手数料
K 残留農薬検査・成分分析等に係る費用	3,078,000	11.4	1,013,040	4.5	残留農薬・成分分析等にかかる費用
L 事故処理経費	0	0.0	0	0.0	事故処理に要した経費
M 特農協会運営拠出金	270,000	1.0	223,475	1.0	日本特産農産物協会への拠出金
N その他（県独自設定控除項目）	34,992,000	129.6	23,348,952	104.7	紙袋包装促進費
O その他（県独自設定控除項目・費用相当分）	4,398,840	16.3	5,579,688	25.0	大豆部会経費、販売促進経費
合計②	313,250,065	1,160.2	216,261,051	969.7	
P 端額繰越	0	0.0	0	0.0	26年産の県域共同計算財源へ繰越（注）

3. 差引き

単位：円（税込）

項目	計画		実績		備考
	金額	60kg単価	金額	60kg単価	
Q 合計①-合計②-端数繰越	2,107,029,935	7,803.8	2,809,597,549	12,597.9	

注：26年産においては、端数繰越は発生していません。

害虫対策と適期収穫を!



スイートコーン

今後の管理については、出穂前後は急速に伸長し、多量の水分を必要とするので土壌が乾燥している圃場は畦間かん水を行って下さい。又、強風による倒伏防止の為わき芽は残して下さい。

病害虫防除は、雌穂出穂始めから絹糸ができる間に行ってください。特にアワノメイガは果実を食害するので適正防除を行ってください。

収穫は、絹糸の抽出後25日前後を目安として収穫して下さい。早すぎても遅すぎても品質、糖度が低下しますので、適期収穫を行ってください。

(園芸振興課)



営農通信

5月



の農作業

スイートコーン出荷規格査定会

下記の通り、スイートコーン出荷規格査定会を開催します。

【日時】 5月27日(金) 13:30~

【場所】 営農センター 2階 大会議室



図のように、いもち病は保菌粉から種子伝染し、まず育苗期に苗いもちが発生します。その後、本田で葉いもち、出穂後に穂いもちが発生します。

よって、保菌粉により種子↓育苗↓本田へと感染します。さらに、気象条件(気温25℃、多雨・日照不足)や栽培条件(肥料過多、密植等)で発生を助長します。

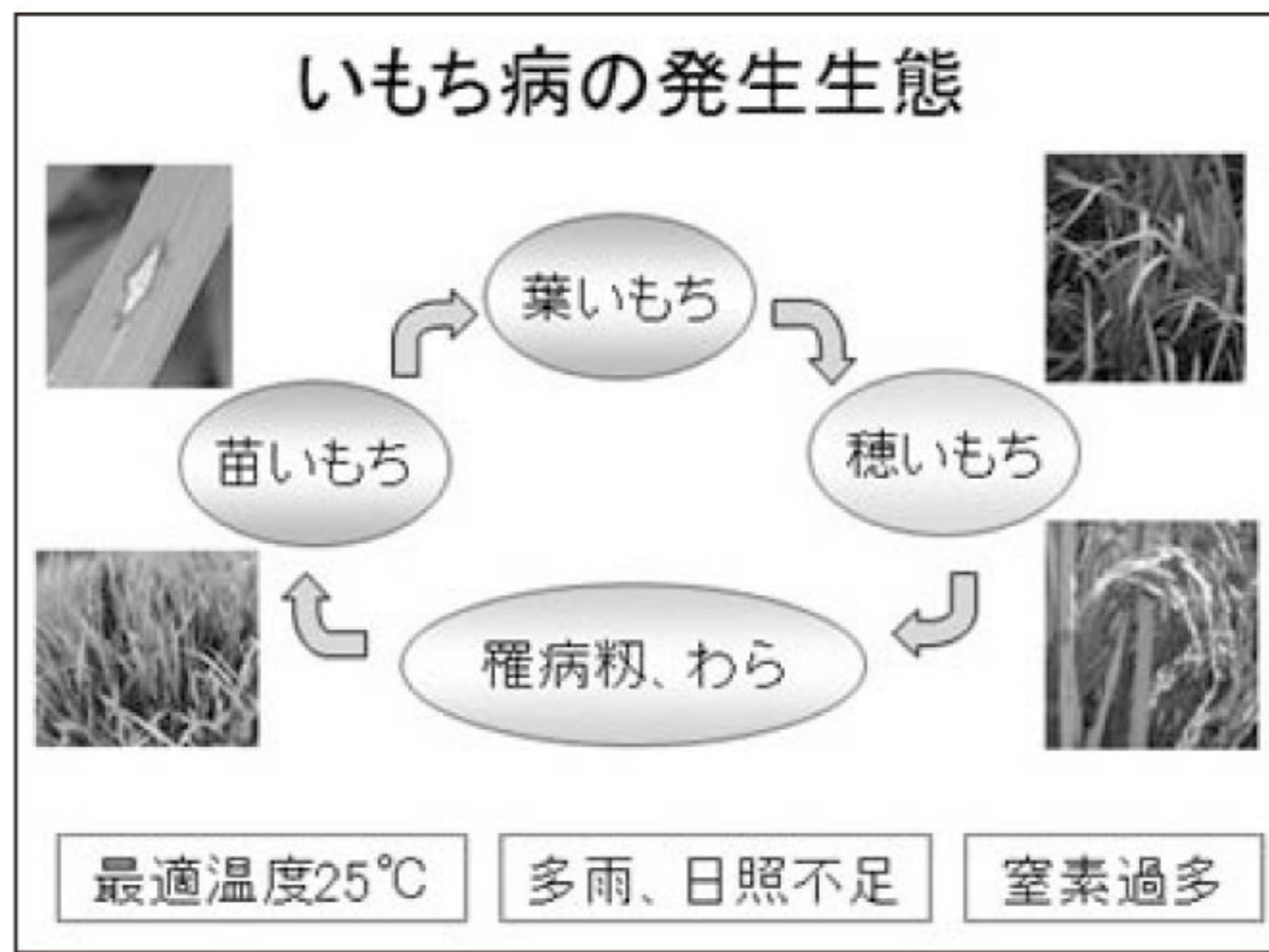

平成26年、27年産水稻において、長雨と日照不足等により、平坦地域でもいもち病が発生しました。そのため、平成28年産の水稻用種子は、いもち病保菌率が高いため前年同様にいもち病対策を徹底する必要があります。

いもち病の発生生態を示します。

普及情報

28年産水稻のいもち病対策



筑後農林事務所南筑後普及指導センター

1 いもち病菌を本田に持ち込まないこと

種子消毒及び育苗期の防除を徹底し、いもち病の発生を軽減させるためには、塩水選や種子消毒を徹底し、感染苗を本田に持ち込まないようにすることが重要です。

特に、温湯消毒は処理方法を誤ると消毒効果が低下するため、必ず60℃で10分間浸漬を遵守します。



苗いもち

昨年から新たに追加した対策として、種子消毒時にベンレート水和剤を混用することで、育苗期感染に高い効果があります。軟弱徒長苗は発病を助長しやすいため、被覆資材は早めに除去し、健苗を育成しましょう。

さらに、老化苗を移植しないことも大切です。

2 本田で発生したら拡大させないこと

葉いもちの防除は発生初期に実施し、移植時に余った苗を放置すると、いもち病の発生源となりますので、置き苗(補植用苗)は直ちに除去します。

◆ 組合員の皆様へ、農薬(毒劇物指定)購入の際は、必ず印鑑が必要です。
 ◆ 農薬の安全使用と飛散防止対策を徹底しましょう。

「どてづくり農園」

収穫体験受付中!!



JA柳川のどてづくり農園(経済センターの東側)では、農産物の収穫体験を年2回実施しています。おかげ様で、来園者も定着し、特に親子体験者からは収穫の喜びと自然とのふれあいを身近に感じてもらっています。今回は、12月定植の「玉ねぎ」と3月植付けの「じゃがいも」の2品目を6月上旬に収穫予定しています。

収穫体験は有料で、お申込みは随時受け付けています。(区画に制限がありますので定員になり次第終了させていただきます)

(お申込み・お問い合わせ先)
 JA柳川経済センターまで
 TEL:74-2000

適正防除と収穫は早朝に

実 エンドウ

1. 病害虫防除と排水対策

病害虫については、ハモグリバエ、アブラムシ、ウドンコ病等の発生が予想されるので、早期より適正防除を行って下さい。又、実エンドウの根は湿気に弱い為、雨後の管理については圃場外へ排水できる様管理して下さい。

2. 収穫

収穫は、早朝に行い、雨天時は収穫しない。さやのはかま部はきれいに切り落とし、変色、しおれた物等は、出荷しないで下さい。(園芸振興課)

とまとパートさん募集

作業内容：とまとの集荷・選別作業
 募集人員：女性2名 男性1名
 時期：12月～7月の間
 勤務時間：午前8時30分～
 (勤務条件は面接にて応じます)
 時給：743円～
 ※面接を行いますので、下記の連絡先までお問い合わせ下さい。土・日・祝日も出勤できる方のご応募をお待ちしております。
 連絡先：JA柳川営農センター
 園芸振興課(担当 田中・塩塚)
 TEL:76-5155



多肥栽培を避け、適正な追肥を水田やその周辺にイもち病菌が潜伏している恐れがあるため、発生を助長する堆肥の多施用及び長期間の野積み、多肥栽培は避けま。葉いもちが多発した場合は、穂肥を減量したり、激発の場合は穂肥を省略します。
 中干しは十分に行いますが、白乾するような強い中干しは、イもち病の発生を助長する恐れがあるため避けて下さい。適正な管理を行い、病気に負けない稲づくりを心がけましょう。

3 イもち病が発生しにくいイネづくりを

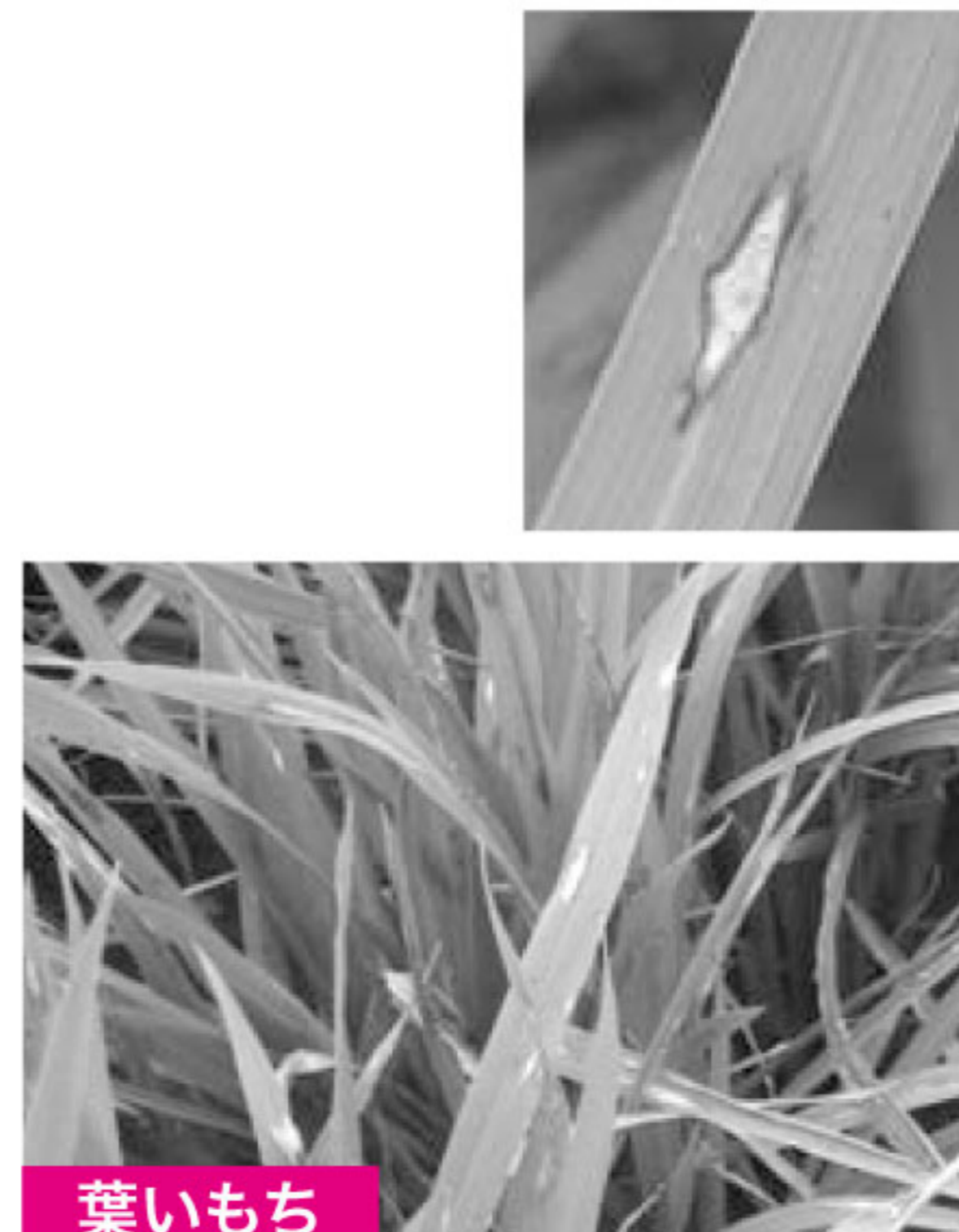

葉いもち

イもち病に登録のある箱施薬剤を施用した場合でも、7月中旬頃より葉いもちの発生状況に注意し、発生が認められた場合には早め、防除を行います。
 穂いもちの防除適期は出穂直前です。薬剤散布は、防除時期が遅れないよう注意します。葉いもちが多く、出穂期頃に降雨や低温が予想される場合には、穂いもち対策のコラトップジャンボP粒剤施用を行います。

- 【要約】
- 育苗期
 - ・塩水選、種子消毒の徹底
 - ・厚まきをしない
 - ・種子が隠れるまで十分に覆土
 - ・健苗育成
 - 本田期
 - ・多肥栽培や堆肥の多施用を避ける
 - ・発病苗や老化苗等を移植しない
 - ・補植用苗は直ちに除去
 - ・中干しは十分に行うが、強い中干しは避ける
 - ・葉いもち多発時には穂肥量を減らし、激発時には穂肥を施用しない
 - ・葉いもち防除は発生初期、穂いもち防除は出穂直前に実施する
- お問い合わせ先
- ◆ JA柳川営農センター
0944-76-5155
 - ◆ 南筑後普及指導センター
0944-62-4191



穂いもち

大玉トマト作り成功のポイント

板木技術士事務所 ●板木利隆

トマトには豊富な栄養分やリコピンの抗酸化作用があり、がんや動脈硬化の予防効果も期待されます。またうま味成分であるグルタミン酸を極めて多く含み、食味を豊かに魅力あるものにしてくれます。生食や煮物をはじめ用途は幅広く、毎日のみそ汁の具にしても楽しめます。

種類は大玉系、中玉（ミデイ）系、小玉（ミニ）系とあり、改良が進み実に多彩な品種が出回っていますが、作りこなしたいのは何といても大玉系です。育て方が難しいだけに、成功の喜びはまたひとしおです。

成功のポイントは次の4点です。作業の順を追って述べましょう。

（1）元肥の施し方

トマトの根系は、土中で縦型に深く分布するので、これをしっかりと形成させることにより過乾、過湿に耐える健全な育ちにすることができ、各花房の果実を確実に着果、肥大させ、尻腐れや裂果などの障害を防げます。2列植えの畝の中央に、幅40cm、深さ30cmぐらいの溝を掘り、粗大有機質（稲わら、刈り草、芋づるなどの中熟堆肥）、油かす、化成肥料などを早めに施します。

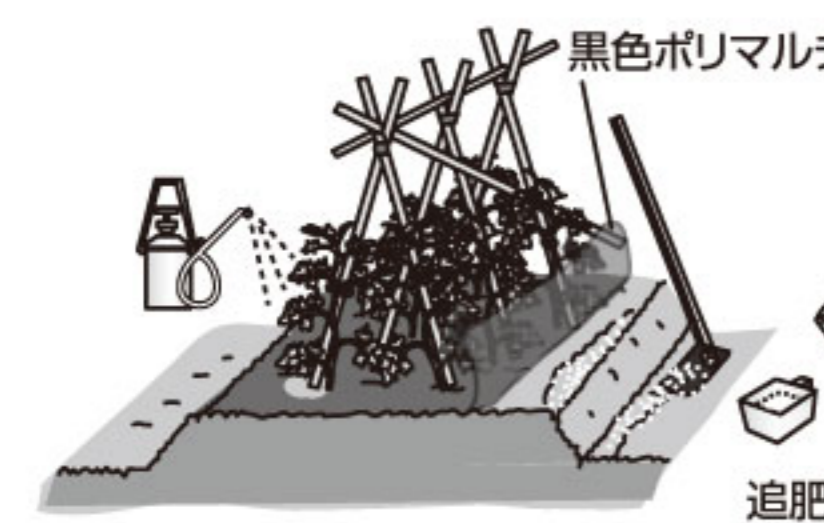
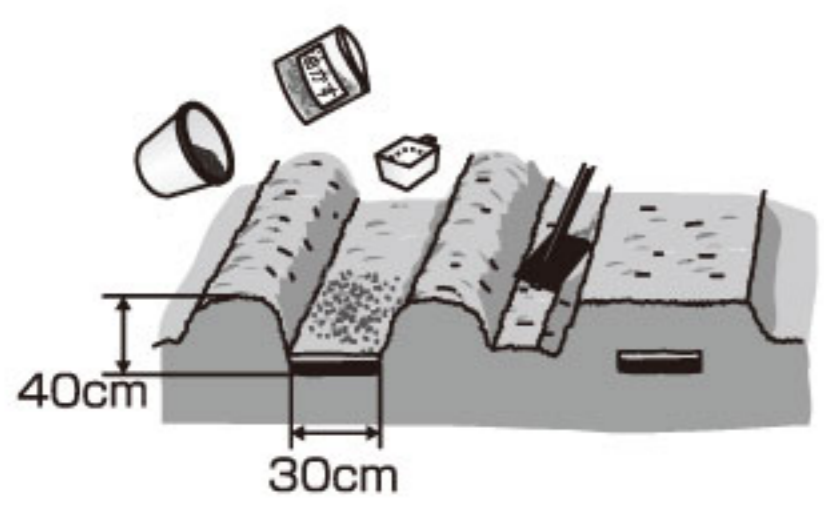

（2）大苗にして定植

育苗は4号ポリ鉢で8〜9葉展開まで行い、1〜2花開花してから畑に植えます。確実な着果を図るには着果ホルモン（トマトーン50倍液）の散布がお勧めです。小苗定植では後の生育バランスが極めて取りにくいです。

（3）追肥の適期を守る

早く施し過ぎると窒素成分が効き過ぎ、茎葉の徒長を招きます。第1花房の確実な肥大を見届けてからにしましょう。果実の横径が5〜6cm以上になったころが目安です（施肥量は1株当たり油かすまたは有機配合大さじ4杯、化成肥料大さじ3杯ぐらい）。その後生育の様子を見て15〜20日に1回ぐらい同量を施します。梅雨中は与えないことです。

（4）芽かき、葉散を遅れずに

脇芽の伸びは極めて早いので、3〜4cmの長さに伸びる前に必ず行うようにしましょう。毎日、少なくとも1日置きです。特に5〜6段以上も長期に取り続ける場合は、摘心した上に出る物も必ず取ります。病虫害は必ず発生します。初発生は局部的ですので、早期に適応薬剤を正しい利用法で散布して防ぎます。

トラクターの転倒

人間工学専門家 ●石川文武

農作業死亡事故では乗用トラクターに関わるものが最多で、年間100件以上発生しています。そのうち70%程度がトラクターの転倒または転落による死亡です。

現在農業機械に要求されている安全装備のほとんどは「接触などにより負傷したりすることのないように」という、いわゆる「予防安全」として施されています。しかし、倒れないトラクターが存在しない状況下では、「倒れてもオペレーターが死亡しないための安全装備」、すなわち「事後安全」にしましょうというのが国際的な共通理解です。この考えから、転倒しても運転者を守る十分な空間を確保するために「安全フレーム」が開発され、運転席からの飛び出しを防ぐため、作業環境の改善のために運転席周囲を囲う「安全キャブ」が一般的になってきました。フレームとキャブを総称



して転倒時保護構造（ROPS）といえます。諸外国ではトラクターへの装着を促進し、その結果、転倒による死亡者が激減しています。日本でもROPSの装着率が次第に上昇していますが、いわゆる「裸のトラクター」もまだまだ稼働しているのが、激減とはなっていない。農研機構生研センターの分析によれば、転倒・転落による入院・死亡はROPS無しで32%、ROPS有りでは13%となり、有効性を認めています。今後、装着率の上昇により死亡件数の減少を期待しています。

安全フレームには、運転席後方にロールバー状の形をした2柱式と運転席周囲に4本の柱を立てている4柱式があります。果樹園やハウス内ではトラクターによる作業を行う場合には、特例的に2柱式フレームを後方に倒して使う（可倒式といいます）ことが認められています。作業後の道路走行時に起こすことを省き、転倒・転落事故を起こす事例がたびたび発生しています。「起こすのが面倒だった」と命拾いをした人は言いますが、倒す・起こすは簡単に行えるようになっていて、一時の労を惜しんで悲惨な状況へ突進するようなことは避けてください。

JAマイカーローン

適用期間 平成28年4月1日～平成28年6月30日

適用金利

- ① JAカード ② JAカードローン
- ③ JA住宅ローンお借入の方
- ④ JA自動車共済のいずれかをご契約の方

◎JA柳川でのご契約が対象となります。詳しくは窓口でおたずね下さい。

JAとお取引のない方でも
お気軽にご相談ください

左記以外の方

年1.2%

基準金利

年1.4%

ご返済のめやす



特別金利		金利・年1.2%の場合				
ご返済期間		3年 (36回払い)	5年 (60回払い)	7年 (84回払い)	10年 (120回払い)	
毎月返済	100万円	28,295円	17,180円	12,418円	8,847円	
	200万円	56,589円	34,360円	24,835円	17,695円	
	300万円	84,884円	51,540円	37,253円	26,542円	
ボーナス併用返済	100万円	通常月	14,147円	8,590円	6,209円	4,424円
		ボーナス月	85,092円	51,665円	37,342円	26,605円
	200万円	通常月	28,295円	17,180円	12,418円	8,847円
		ボーナス月	170,184円	103,330円	74,685円	53,210円
	300万円	通常月	42,442円	25,770円	18,627円	13,271円
		ボーナス月	255,276円	154,994円	112,027円	79,814円

JAマイカーローン商品概要

お使いみち

- ◎自動車購入資金(中古車・バイク含む)
- ◎自動車購入時の税金、保険等
- ◎カー用品の購入
- ◎車検・修理費用
- ◎運転免許証取得費用
- ◎車庫購入・建築費用
- ◎他金融機関の自動車ローン借換資金

ご融資金額

- ◎1,000万円以内(車庫購入は100万以内)
(1万円単位、所要金額の範囲内)

ご返済期間

- ◎10年以内
※借換資金の場合は、残存期間の範囲内

ご返済期間

- ◎保証機関の保証料が別途かかります。
※詳しくはJA窓口におたずねください。

お利息

JAカードまたはJAカードローンご契約者、JA自動車共済契約者、JA住宅ローンお借入の方	全期間 10年以内	固定金利 年1.2%
	上記以外の方	
	全期間 10年以内	固定金利 年1.4%

ご利用いただける方

- ◎借入時の年齢が満18歳以上の方で、最終返済時年齢が満76歳未満の方
- ◎前年度の税込年収が150万円以上の方で、継続して安定した収入が認められる方
- ◎当JAが指定する保証機関の保証が受けられる方

保証人・担保

- ◎原則として不要です。
ただし、保証機関の保証が必要です。



- 本所/73-6312 ●柳川支所/73-6311 ●大和支所/76-3009 ●三橋支所/73-6131
- 蒲池支所/72-9233 ●昭代支所/73-6241 ●血垣開支所/76-0211

JAとお取引のない方でもお気軽にご相談ください。



あなたの街のライフアドバイザー！ 今年度から新たに渉外担当となりました。よろしくお願ひします。



●大和支所 渉外
古賀 恵美
お客様のお役に立てるよう笑顔でがんばります。



●大和支所 渉外
古賀 健志
みなさまに信頼されるLAになれる様に頑張ります。



●三橋支所 渉外
久保 早百合
地域の方々へ安心をお届け出来るような信頼されるLAになりたいと思っています。



●三橋支所 渉外
北島 亮太
お客様のお役に立ち信頼されるよう頑張ります。

LA (ライフアドバイザー) とは… お客様のパートナーとして1人1人の人生設計をサポートします。

釣った魚は自分で調理

現在、年金友の会の皿垣開支部副会長をしている文雄さん。奥さんのとくよさんと、家具の研磨のお仕事をお2人で仲良くされています。

家では、大根・白菜・人参・ごぼうなど季節に応じて色々な野菜を作っているそうです。

文雄さんの趣味は釣り。有明海へ行ったり、近所のクリークで寒ブナ釣りをされているそうです。健康の秘訣を聞いてみると、自分で作った野菜を食べたり、釣った魚を自分でさばいて食べるのだそうです。

お2人には、6人のお孫さんがいて、盆正月はお孫さんが来てみんな仲良くお風呂を楽しんで賑わうそうです。

お2人は結婚40年目。夫婦円満の秘訣は、「奥さんについていくこと」と文雄さんは笑顔で話してくれました。



皿垣開支部管内

松藤文雄さん (69)
とくよさん (64)

JA柳川女性部 5月行事予定



全 体	5月 9日(月)	本部役員・事務局合同会議
	5月25日(水)	女性部総代会並びに家の光大会
蒲 池	5月17日(火)	助け合い ミニデイサービス
柳 川	5月13日(金)	助け合い ミニデイサービス
三 橋	5月11日(水)	助け合い ミニデイサービス

お問い合わせは、各支所の営農課または、営農センター女性部担当まで。



年金友の会 5月行事予定

昭 代	中旬	支部役員会
柳 川	中旬	支部役員会
三 橋	中旬	支部役員会

年金口座指定キャンペーン・年金予約キャンペーン実施中！
平成28年4月1日(金)～平成29年2月28日(木)まで

しし座
(7・23～8・22)

【全体運】
思うようにならない出来事が増えるかも。いらいらせず、ゆったり構えること。陶芸や盆栽に挑戦すると開運に。
【健康運】
アクティブに過ごせば、体調が上向く月。
【幸運の食べ物】
しらす

かに座
(6・22～7・22)

【全体運】
知的好奇心を刺激されやすく、いろいろなことに興味を抱きそう。共通の趣味を持つ仲間たちとの交流もグッド。
【健康運】
睡眠不足解消など、基本健康法の徹底を。
【幸運の食べ物】
ノビル

ふたご座
(5・21～6・21)

【全体運】
協調精神を大切に、笑顔で思いやりを発揮したい期間です。気晴らしにはミュージカルやオペラ鑑賞がお勧め。
【健康運】
うっかりしがち。小さなけがに注意して。
【幸運の食べ物】
イチゴ

おうし座
(4・20～5・20)

【全体運】
積極性アップ。やってみよう！と、チャレンジを。ハイキングなど、アウトドアレジャーも吉。
【健康運】
新陳代謝の活性化で、より元気モードに。
【幸運の食べ物】
コゴミ

おひつじ座
(3・21～4・19)

【全体運】
プライベートの充実に力を注ぐと、手応えを感じられる月。趣味や習い事など、好きなことを満喫してみよう。
【健康運】
スポーツに最適。スムーズに上達しよう。
【幸運の食べ物】
ジャガイモ



※はずれたらゴメンネ!!

うお座
(2・19～3・20)

【全体運】
対人運が華やく好感。誰とでも簡単に意気投合でき、人脈を広げられそう。メールやSNSでの交流もラッキー。
【健康運】
プレッシャーを感じるとき。適度に発散を。
【幸運の食べ物】
トリガイ

みずがめ座
(1・20～2・18)

【全体運】
注意力が散漫になる時期。慣れている作業でミス連発しないよう、気を付けて。つきを招くには寝室の清掃を。
【健康運】
硬い筋肉をほぐし、血行促進を心掛けて。
【幸運の食べ物】
キクラゲ

やぎ座
(12・22～1・19)

【全体運】
楽しいことに縁があります。イベントや祭りなど、自ら自主的に参加するのが正解。リーダー役にも適性は十分。
【健康運】
乱れた生活リズムを正せば、運氣好転へ。
【幸運の食べ物】
メロン

いて座
(11・23～12・21)

【全体運】
神経質になり細部が気になるがち。持ち前のおおらかさを忘れず、心を和ませるには植物に触れるのがベスト。
【健康運】
少しでも疲労を感じたら、すぐに休養を。
【幸運の食べ物】
ゴボウ

さそり座
(10・24～11・22)

【全体運】
いろいろな分野に興味を持つものの、どれも長続きしにくいよう。何か一つに集中するのが成功の秘訣(ひけつ)。
【健康運】
暴飲暴食になりやすいので自重が大事。
【幸運の食べ物】
イサキ

てんびん座
(9・23～10・23)

【全体運】
後ろ向きに考えやすい暗示。暗い顔は運を下げるもとなので、意識的に明るく振る舞って。ヒーリンググッズも◎。
【健康運】
口コミに注目を。ベストな健康情報あり。
【幸運の食べ物】
蜂蜜

おとめ座
(8・23～9・22)

【全体運】
保留になっていた事柄を再開するなど、攻めの姿勢で動いてみて。ポジティブな発想が幸運を呼ぶ鍵。
【健康運】
リラックスすることで体調に好変化が。
【幸運の食べ物】
モズク

人事異動

当JAでは、4月1日付け人事異動を行いました。
課長以上の人事異動は次の通りです。
()内は旧部署になります。

【監査室】

監査室長 藤吉通博 (昭代支所金融課長兼次長)

【総務部】

総務部人事課長兼次長 高山健二 (総務部総合企画課長)
総務部管理課長兼総合企画課長 松本達也 (総務部管理課長)

【金融部】

金融部共済保全課長 梅崎貴博 (金融部審査保全係長)

【経済部】

経済部部長 今村雄二 (生活部部长)
経済部農機燃料課長 中村研 (経済部農機燃料課係長)
経済部購買課長兼次長 重富敏弘 (経済部購買課長)

【生活部】

生活部長 森哲博 (総務部総務人事課長兼次長)

【蒲池支所】

蒲池支所営農経済課長兼次長 中村祐一郎
(柳川支所営農経済課長)

【昭代支所】

昭代支所金融課長 古賀祐二 (金融部共済保全課長)
昭代支所営農経済課長兼次長 古賀隆之
(昭代支所営農経済課長)

【柳川支所】

柳川支所営農経済課長 鳥巢重光
(営農部園芸振興課長補佐)

【大和支所】

大和支所長 宮崎幸一 (経済部農機燃料課長兼次長)

【皿垣開支所】

皿垣開支所長 高田博幸 (大和支所長)

【選択定年退職】

古賀勝広 (監査室長)
今村和徳 (皿垣開支所長)
鷹尾秀博 (経済部長)



連休時のスタンド関係のお知らせについて

	4月29日(祝)	4月30日(土)	5月1日(日)	5月2日(月)	5月3日(祝)	5月4日(祝)	5月5日(祝)	5月6日(金)
燃料配送	休止	平常業務	休止	平常業務	休止	休止	休止	平常業務
むつごろうSS	平常業務	平常業務	平常業務	平常業務	休止	平常業務	休止	平常業務
雲龍の里SS	平常業務	平常業務	休止	平常業務	休止	平常業務	休止	平常業務

5月連休のATM稼働について

※詳しくは窓口へおたずね下さい。

	4月29日(祝)	4月30日(土)	5月1日(日)	5月2日(月)	5月3日(祝)	5月4日(祝)	5月5日(祝)
本所	休止	9:00~17:00	9:00~17:00	8:45~20:00	休止	休止	休止
昭代支所	休止	休止	休止	8:45~18:00	休止	休止	休止
大和支所	休止	休止	休止	8:45~18:00	休止	休止	休止
皿垣開支所	休止	休止	休止	8:45~18:00	休止	休止	休止
三橋支所	休止	9:00~17:00	9:00~17:00	8:45~20:00	休止	休止	休止
スーパーまるまつ	9:00~17:00	9:00~17:00	9:00~17:00	9:00~20:00	9:00~17:00	休止	9:00~17:00

毎週日曜日 ローン相談会開催中

住宅ローン・マイカーローン・各種ローン

JAとお取引のない方でもお気軽にご相談ください

- 場所 JA柳川本所
- 時間 9:00~15:00
- TEL 0944-32-8279

洋上の楽園 ぼしふいっくびいなすで航く

一度は行きたい!東洋のガラパゴス諸島

世界自然遺産

小笠原諸島

5日間

別府港 出発
出発地別府市JAより無料送迎付き

平成28年7月18日(月)~7月22日(金)

旅行代金 **149,000円~1,188,000円**
「おとほり」と「ゆめ」船 スターートルーム3名様1室利用 ロイヤルスイートルームA1名様1室利用

優雅に過ごす船上の記念日



World Natural Heritage Operations Japan
世界自然遺産 小笠原諸島

TOUR

■旅行企画・実施 観光庁長官登録旅行業第939号

株式会社農協観光

久留米支店 TEL 0942(39)3132

〒830-0036 久留米市篠原町4-9 総合旅行業務取扱管理者・山口 巖

ボンド保証会員
一般社団法人日本旅行業協会 (JATA)の正会員です。

旅行業公正取引協議会 会員

農地を貸したい、 借りたいとお考えの皆様へ



農地中間管理機構（公益財団法人 福岡県農業振興推進機構）を通じて、農地を貸しませんか？ また、借りませんか？ 農地中間管理機構は、農地を貸したい人から、規模拡大などを行いたい人（担い手）への農地の集積・集約化を進めるため、農地の中間的受け皿となる組織です。

農地中間管理機構を通じて農地を貸付けると、各種協力金の対象となる場合があります。また、農地中間管理機構は公的機関なので安心です。貸付及び借受希望の受付は、5月1日から5月31日まで行っています。



交付の条件や申し込み方法など詳しくはお問い合わせください。

●問い合わせ先

柳川市農政課 (☎0944-77-8732)
JA柳川営農企画課 (☎0944-76-5155)

この度の葬祭に際し、
ご会葬頂きました皆様方に
心より御礼申し上げます。

平成28年3月 利用件数36件 (敬称略)

《喪主》	《故人》	《喪主》	《故人》
蒲池 甲木さふみ	甲木 正敏	柳川 中尾 弘	中尾サヨ子
昭代 梶島 早子	梶島 善彦	大和 黒田 光秋	黒田千鶴子
昭代 木村 博一	田中 美雪	大和 江崎 教義	江崎ミチ子
昭代 田中サツキ	田中 鶴雄	大和 松藤 正二	松藤 永子
柳川 伊藤 辰弘	伊藤 辰記	血垣開 黒田 博昭	黒田 司
柳川 古賀スマコ	古賀 高一	三橋 森田喜代光	森田チヨ子
柳川 原田 茂	塩塚ヨシ子	三橋 高椋美津代	高椋カズエ
柳川 木下シヅ子	木下 年夫		

他、多数の御利用を頂いております。
※喪家の承諾の上掲載いたしております。
謹んでお悔やみ申し上げます。
柳川農業協同組合 代表理事組合長 成清 法作

お葬式の事前相談会 ～ご案内～

事前相談のメリット

- 「お葬式の費用がどれくらいかかるか心配で、
家族に負担をかけたくない」
- 「いざと言う時に、家族が慌てて、
困らないようにしておきたい」
- 「悲しみの最中に、
費用や段取りの心配をしたくない」

◆ いつでも、事前相談行っております!!
☆相談受付時間 9時～17時(毎日)☆
JA柳川 葬祭センター



安心と信頼で御奉仕する JA柳川 葬祭センター

おきびでボール

☎ 0120-72-4744

CROSSWORD★PUZZLE

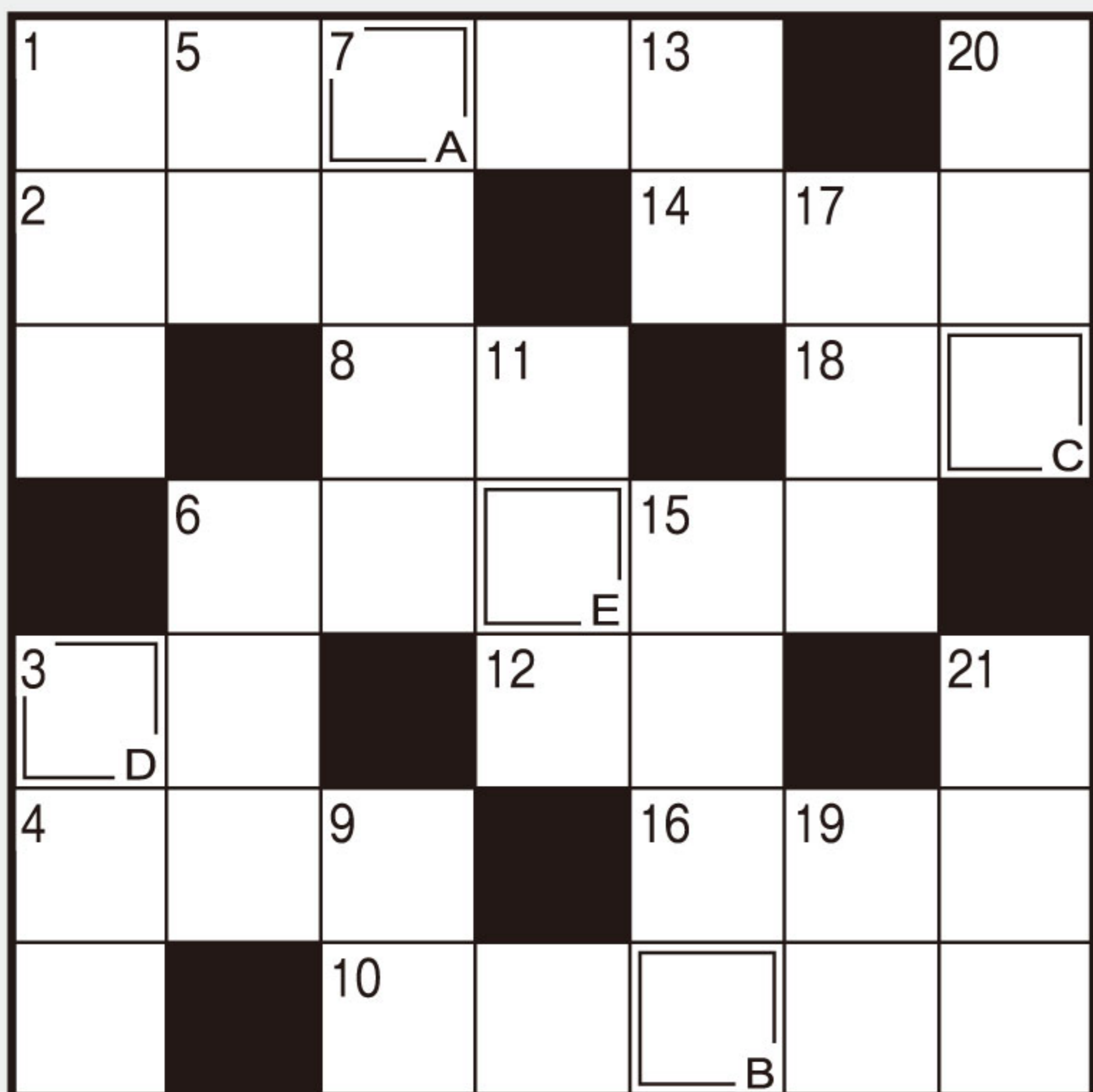

二重マスの文字をA～Eの順に並べてできる言葉は何でしょうか？

- タテのカギ**
- ① アサガオの芽が出て——が開いた
 - ③ 牛や豚、羊、ヤギなど
 - ⑤ 液体が気体になること
 - ⑥ 名画『叫び』を描いた画家
 - ⑦ 枝に似た形の虫
 - ⑨ 五七五七七などの形式で作られます
 - ⑪ ——を尽くして天命を待つ
 - ⑬ 力士が土俵にまくもの
 - ⑮ 腕や手首に機器を付けて測ります
 - ⑰ 鳥を使う伝統的な漁法
 - ⑲ 生き腐れするといわれるほど傷みやすい魚
 - ⑳ 花が開く一歩手前の状態
 - ㉑ 千葉県にある——国際空港

ヨコのカギ

- ① こいのぼりと一緒に泳ぎます
- ② ——漬けは福岡県、熊本県の名産品
- ③ アルミ、スチールに分けてリサイクル
- ④ 魚のすり身を棒に巻き付けて焼きます
- ⑥ デリカシーがありません
- ⑧ 白や紫の花が房になって下がります
- ⑩ アヤメに似た花が咲きます
- ⑫ 名を捨てて——を取る
- ⑭ 懸賞の——はがきを書いた
- ⑯ 潮干狩りで採れる貝の代表格
- ⑱ くしやブラシでとかすもの

抽選で5名様に JA柳川農産物加工品詰め合わせをプレゼント!!

二重ワクに入った文字を、A→Eの順に並べてできる言葉が答えです。ハガキに答えと住所、氏名、年齢、電話番号、を明記。JA、当広報誌などへのご意見や身近な出来事を書き添えて下記までお送り下さい。締切は平成28年5月9日消印有効。

〒832-0058 柳川市上宮永町425-1

JA柳川総合企画課「プレゼントクイズ」係



先月号の答え 「サクラソウ」

■ 先月号の当選者 (応募総数 844通)

- ・江上とみ代さん 間
- ・佐藤 秀美さん 大和町
- ・長谷川秀雄さん 埼玉県
- ・高村真由美さん 福岡市
- ・佐藤 ちかさん 神奈川県

理事会だより

■第12回定例 平成28年3月31日(木)

◆ 付議事項

- 第1号議案** 平成28～30年度JA柳川中期3ヵ年財務計画(案)の提案について
- 第2号議案** 平成28年度事業計画及び収支予算書(案)について
- 第3号議案** 特定個人情報取扱規程の一部改正について
- 第4号議案** 不祥事対応要領の一部改正について
- 第5号議案** 平成28年度コンプライアンスプログラム(案)について
- 第6号議案** 余裕金運用にかかるリスク管理手続の一部改正について
- 第7号議案** 貸出要綱第4条 別表1(資金の種類)の一部改正について
- 第8号議案** 平成28年度余裕金運用計画について
- 第9号議案** 平成28年度活力ある高収益型園芸産地育成事業(アスパラ・イチゴの本田施設・育苗施設・簡易夜冷施設・流通加工施設)に係る固定資産取得について

第10号議案 減損損失計上(案)について

◆ 報告事項

- (1) 貸付金金利改定報告について
- (2) 回収実績報告について
- (3) 平成27年度葬祭事業施設別月次利用実績について
- (4) 平成27年度介護保険等事業実績表について
- (5) JA柳川役職員全体研修会について
- (6) 総代会スケジュール(案)について

監事会だより

第8回監事会 平成28年3月11日(金)

◆ 協議事項

- (1) 平成28年3月末棚卸監査実施要領(案)について
- (2) 平成27年度期末監事監査の日程について

◆ 平成28年3月末棚卸監査実施

平成28年3月31日～4月1日(2日間)



新入職員紹介
はじめまして!



経済部営農経済課
古賀 遼 (19)

趣味・特技/ボウリング
分からない事なども多く迷惑をかける
こともあると思いますが、JA職員として
がんばりたいと思っています。



柳川支所営農経済課
山口 巧 (18)

趣味・特技/野球、ボウリング
社会人になると言うことは、大人になることで
もがあるので、今までのようにどのようなことでも
両親や先生に頼るのではなく自ら責任を持って
行動したいと思っています。



経済部購買課
江崎春菜 (18)

趣味・特技/音楽を聴く・電卓
組合員の皆様に信頼されるような元気で明
るい職員になりたいと思います。また肥料や
農業など商品名などを覚えておすすめができ
よう頑張りたいと思います。



三橋支所金融課
松浦榛奈 (22)

趣味・特技/野球観戦
分からないことがあり上司や先輩方にご迷惑
をかけると思いますが、一日でも早く仕事を
覚えて戦力になるように努力していきます。



営農部園芸振興課
古賀精花 (20)

趣味・特技/書道
信頼される営農指導員になりたいと思ってい
ます。



昭代支所金融課
塩塚彩香 (22)

趣味・特技/読書
今はまだわからないことも多く、先輩に教えて
もらうことが多いですが、少しずつ様々なこと
を覚えていきたいです。頑張ります。

我が家の

逸品 menu

●アスパラのAMANERO炒め(左)

●せりご飯(右)



●アスパラのAMANERO炒め

〔材料〕	
アスパラ	100g
塩	少々
オリーブオイル	少々
AMANERO	少々
かつおぶし	

〔作り方〕

- ①アスパラは3センチくらいに切りオリーブオイルで炒め塩で味付けする
- ②最後にAMANEROで味を整え、かつおぶしをかける



●せりご飯

〔材料〕	
ご飯	3合
せり	50g
油あげ	1枚
(調味料)	
薄口しょうゆ	50cc
料理酒	少々
みりん	少々
味の素	少々
塩	少々
砂糖	少々

〔作り方〕

- ①せりを熱湯にくぐらせる
- ②せりを1センチくらいに切り、あげを5mm角に切り調味料で炊く
- ③ご飯が炊きあがったらご飯に混ぜ込む

Pointは、アスパラを炒めすぎない事!!
ぜひ『AMANERO』を使ってみてください!

女性部 大和支部 江口克子さん

編集後記

今号より広報担当をバトンタッチします。
広報に携わって3年でしたが、たくさんの方と出
会い、たくさんの方を学ばせていただきました。
組合員の皆様をはじめ、地域の皆様に
感謝申し上げます。今後も「JAクラブ」
をよろしくお願いいたします(^_-)

(K.K)



新しく広報担当になりました。取材や記事を書くことは
もちろん、カメラも今まで全く…。広報誌はできあがる
のだろうか…と不安もいっぱいでしたがようやく完成し
ました。まだまだ未熟者の私ですが、皆様に
笑顔になっていただけるような広報誌にな
るよう、取り組んでまいります。

(N.S)

