

JAclub

あなたとJAを結ぶホットライン

2017
3
No.300

創刊300号 記念号



特集
1

JAクラブ300号 記念号

..... 2~3

特集
2

農業まつり ... 4~5

- Topic&Event 6~7
- たんぼぼだより 8
- ふれ愛の里通信 8
- 営農通信 10~11
- 家庭園芸 12
- Enjoy My Life 14
- クロスワードパズル 15
- 農業×男子 16
- 我が家の逸品 16

Since 1992



JA柳川
「 SENDOKUN 」

地域とともに歩む
JA柳川



JA柳川デイサービスセンター「たんぼぼ」



蒲池支所



おもひでホール



女性部



むつごろうSS



農産物直売所「ふれ愛の里」



専務・常務・常勤監事



宮農センター



皿垣開支所



年金友の会



三橋支所



総務部・監査室



営農センター



金融部



経済センター
「寄覧館」



昭代支所



大和集荷場



雲龍の里SS



柳川
 SENDOKUN・成清組合長



大和支所



柳川支所



加エグループ



青年部



農機センター

第10回JA柳川農業まつり



～がまだせ柳川!

2月4日(土)

世界に誇れる「食と農」～

2月4日(土)、JA柳川本所において、JA柳川農業まつりを開催しました。



開会式

当日はお友達の、こっぼりーくん、めしまるくん、ろくじかくんも来てくれたよ!



景品付きボール投げ



小学生図画コンクール表彰式



たくさんのご応募ありがとうございます。9ページにて受賞者を紹介します。組合長賞は作品も掲載しています。

ダンスパフォーマンス



「TOTALダンス」

日向ひよつとこ踊り



3B体操



ダンスパフォーマンス



「ダンススクール ラヴィレダンススタジオ」

ブラスバンド演奏



当日は、地元特産品など勢揃い、たくさんの来場者で賑わいました。まつりでは、小学生図画コンクール表彰式や景品付きボール投げ・景品付き投げもち、ダンスパフォーマンスなどの様々なステージイベントが行われました。会場には、生産部会は農産物の販売や試食、女性部はつんきだご大鍋や混ぜご飯など約30店舗が出店し、大人から子どもまでたくさんの来場者をおもてなしました。

また、RKBラジオ「マチコナイト」の町田隼人さんと小山正代さんによる総合司会、ゲストの門馬良さんによる歌謡ショーでまつりを盛り上げていただきました。

ゆるキャラ(センドくん) お披露目



センドくん
みんなから大人気



野菜の詰め放題



つんきだご大鍋



RKBラジオ
トーク&歌謡ショー



門馬良さん



景品付き投げもち



各支所からの
出店



おいしいですよ〜。

いかがですか？



皆様のご来場、誠にありがとうございました。来年もよろしくお願ひします。



大好きなJA柳川農産物の魅力を
元気いっぱいにつたえに行きま〜す。



JA柳川農産物PRキャラクター「センドくん」プロフィール

生まれたところ	柳川の大地
誕生日	2/2 (第1回農業まつりが誕生日)
性別	男の子
身長	110 cm (センド)
年齢	ひみつ
性格	活発で元気いっぱい！ 背中のハートを見かけるとハッピーな ことがおこるかも
すきなもの	もちろん柳川の農産物！ そしてみんなの笑顔！！

JA柳川は2月4日、農業まつりの特設ステージで、JA柳川農産物PRキャラクター「センドくん」のお披露目式を行いました。その後、センドくん記念撮影が行える特設ブースでは、来場者が列をつくり、センドくんとの写真を楽しんでいました。センドくんは、JA柳川農産物を全国の消費者へPRするためのキャラクターで、水郷めぐりの船頭さんを、生きのいい新鮮な農産物で表現しました。緑は新鮮さ、赤は健康、青は水を、自然豊かな水郷柳川の農産地を表しています。

また、センドくんの「色(カラー)」には新鮮な農産物もイメージしています。緑色は「レタス・オクラ・ニラ等」の農産物を、赤色は「いちご・とまと・いちじく等」の農産物を、青色は「なす・ぶどう等」の農産物を、黄色は「スイートコーンや黄金色に輝く米・麦・大豆」を、そしてセンドくんが持っている漕ぎ棒(ステッキ)は「アスパラガス」を表現しています。

**センドくん、
よろしくおねがいします！**

柳川産「あまおう」を使った 農産物加工品「AMANERO」海外進出



JA柳川農産物加工品の「AMANERO」が1月24日、海外へ輸出されました。

当JAでは、農林水産省が推進する6次産業の加工事業を展開しており、同省の、政策目標とする「農林水産物食品の輸出額拡大」に積極的に取組み、昨年からはシンガポール・香港の商談会へ出展。バイヤーへ農産物加工品の売り込みを行ってきました。現地での商談会終了後、バイヤーと何度も協議を重ね、今回初の輸出へ漕ぎ着けました。

今後も海外のニーズに応じた商品に改良しながら、アジア各国への進出に取り組んでいきます。



▲輸出を見送る開発職員ら

▶JA柳川のブース



柳川特産品を関東でPR 柳川フェア in 浅草まるごとにつぼん

JA柳川管内のいちご農家の大津康徳さんのハウスに、九州朝日放送のアサデスの番組取材が訪れ、JA柳川の農産物加工品「AMANERO」をPRしました。

当JAのいちご部会青年部と流通企画課職員が出演し、今旬のいちご「あまおう」の紹介と「AMANERO」の魅力やおすすめの食べ方などを紹介しました。

農産物加工品「AMANERO」 テレビでPR



※取扱店舗はJA柳川ホームページで

JA柳川は、東京浅草の商業ビル「まるごとにつぼん」の物産展に1月14日から15日までの2日間、柳川市のブランド推進室主催の「柳川フェア in 浅草まるごとにつぼん」へ出展しました。

JA柳川からは、今が旬の新鮮な「あまおう」やあまおうとハバナロのスイート&スパイシーなソース「AMANERO」、フリーズドライ商品の「なすとオクラの味噌汁」「ニラ玉スープ」などの農産物加工品を販売しました。

他にも市内の11社が出店し、「YUZUSCO」や「海苔の加工品」などの特産品を販売したり産業体験を行い、観光客などで賑わいました。

五穀豊穰と無病息災を祈願

両開ほんげんぎょう祭り



柳川市橋本町の三井炭跡地で1月15日、両開ほんげんぎょう祭りが行われ、藤丸敏衆議院議員や金子健次柳川市長、地域住民ら約千人が見守る中、青竹と稲わらで組み上げられた11基のやぐらに正月に飾った松やしめ縄などもやぐらに取り付けられ、燃え上がる炎とともに今年一年の五穀豊穰と無病息災を祈願しました。

「博多蕾菜」基準を説明

博多蕾菜出荷規格査定会



▶出荷規格を確認する生産者

JA柳川は営農センターで1月6日、博多蕾菜の出荷規格査定会を行いました。管内の生産者13人が出席し、10日から始まる初出荷に備え、出荷規格の確認を行いました。

査定会では、JAの担当者から品位基準や選別規格などの収穫・調製方法についての説明を受け、その後、生産者は目合わせ会を行い、実際に博多蕾菜の株を解体し、出荷規格（調整）を確認しました。

3月上旬まで出荷が続き、生産者一丸となって品質重視・安定出荷に努めていきます。



親子料理教室

JA柳川は営農センターで1月28日に、合同親子料理教室を開催し、管内の児童18人とその保護者が参加しました。

今回「食卓から子供の未来を」をテーマにエコ料理講師の古賀千鶴子氏を招き、地元産の野菜を使ったエコクッキングや料理の基本などに挑戦しました。いつもは捨ててしまう部分もしっかり活用した「レタスを加えて炊飯器ピラフ」「具たくさん豚汁」「チキン南蛮」などを作り、栄養たっぷりの料理となりました。

安全安心なアスパラガスを！

アスパラガス(春芽)初出荷



JA柳川アスパラ部会は1月11日、福岡と大阪の市場に向けてアスパラガス約300束を初出荷しました。生育は順調で、初日はLサイズ中心の出荷となりました。

同部会の就農2年目の4名が春芽の初出荷を済ませ、選果作業を行いました。JAの担当者は「1月下旬には関東への出荷も始まり、5月までに部会員37名で



春芽の10a当たり収量46トンを見込んでいる」と話しました。

今後、部会員一丸となって秀品率の向上、安全で安心なアスパラガス生産に努めていく予定です。

大人気のスイートコーン生産者で講習会



スイートコーン栽培講習会

JA柳川は営農センターで1月18日、スイートコーン栽培講習会を開きました。

講習会では、南筑後普及指導センター職員が、播種（はしゅ）までの作業、播種後の管理についての栽培過程を説明。加えて、アワノメイガや、アブラムシなどの病虫害防除の徹底を呼びかけました。

参加した生産者は、わからないところを熱心に質問し、生産者同士意見交換したりと意欲を感じる講習会となりました。



▶講習会で説明を聞く生産者

女性部一品持ち寄り会

JA柳川女性部は1月11日、同JA営農センターで一品持ち寄り会を開きました。本部役員がそれぞれ料理を持ち寄り、地元の郷土料理等約20品が並びました。同JAの成清組合長らも出席しました。



JA柳川デイサービス 「たんぽぽ」だより

梅の花が咲き、桜の蕾が膨らみ春の風が心地よい季節となりました。利用者様と一緒に季節を感じられるイベントを計画し楽しみたいと思います。たんぽぽの花も待ち望まれます。



寒い季節!

体は寒さで硬くなって動きが悪くなり転倒しやすくなります。転倒予防にリハビリ運動を毎日行っています。



生活リハビリ
洗濯物干し、茶碗拭きのお手伝い!!



毎月、利用者様と一緒に玄関に飾る掲示物を作成。2月は梅に鶯。春がそこまで来ています。(花紙を丸めて貼り合わせました。)



ほんげんぎょうの檜を見に行きました。天高く燃える大きな檜を思い描き一年の無病息災の祈りを込めました。



いただきます!!

本日のメニュー

- ・ハンバーグ
- ・ポテトサラダ
- ・白菜とさつま揚げの煮物
- ・具沢山味噌汁
- ・果物

じゃがいも、大根はたんぽぽ農園で採れました。

ふれ愛の里通信 第19回

3月に入り、春の訪れが一步ずつ近づいています。ふれ愛の里では、新春からいろいろなイベントが開催されました。

1/6(金) 初売り

長かった正月休みも終わり、当店を愛して下さっているお客様には大変お待たせしました。当日は、みかんの配布もあり、大勢のお客様が来店され、お目当ての商品をご購入されていました。また初日から、惣菜バイキングも開催され、店内に活気が戻ってきました。



惣菜バイキングのリニューアルから4ヶ月たち、担当者も試行錯誤しながら、定番のメニューから、変わったメニューまで一生懸命に考えています。ぜひ足を運んで下さい。バイキングは、月・水・金(祝日も開催)です。

またこれから春野菜の時期です。春野菜のメニュー紹介もしていきたいと思っております。皆様のご来店をお待ちしております。

1/8(日) 鏡開き

1月11日の鏡開きを前に、当店ではぜんざいの無料配布が行われました。あいにくの雨にもかかわらず、多くのお客様が訪れ、おいしく召し上がってられました。

1/22(日) 感謝の日

白菜・キャベツ・大根などの冬野菜を使ったの試食会を開催しました。来店されたお客様は、それぞれの料理を興味深く、試食されていました。レシピも準備し、大変喜ばれました。



JA柳川農産物直売所「ふれ愛の里」

直売所イベント予定

- 3月11日(土) ポイント2倍
- 3月20日(月) 柳川おもてなし健康マラソンに出店します。皆さん応援して下さい。
- 3月22日(水) 感謝の日(お楽しみに)

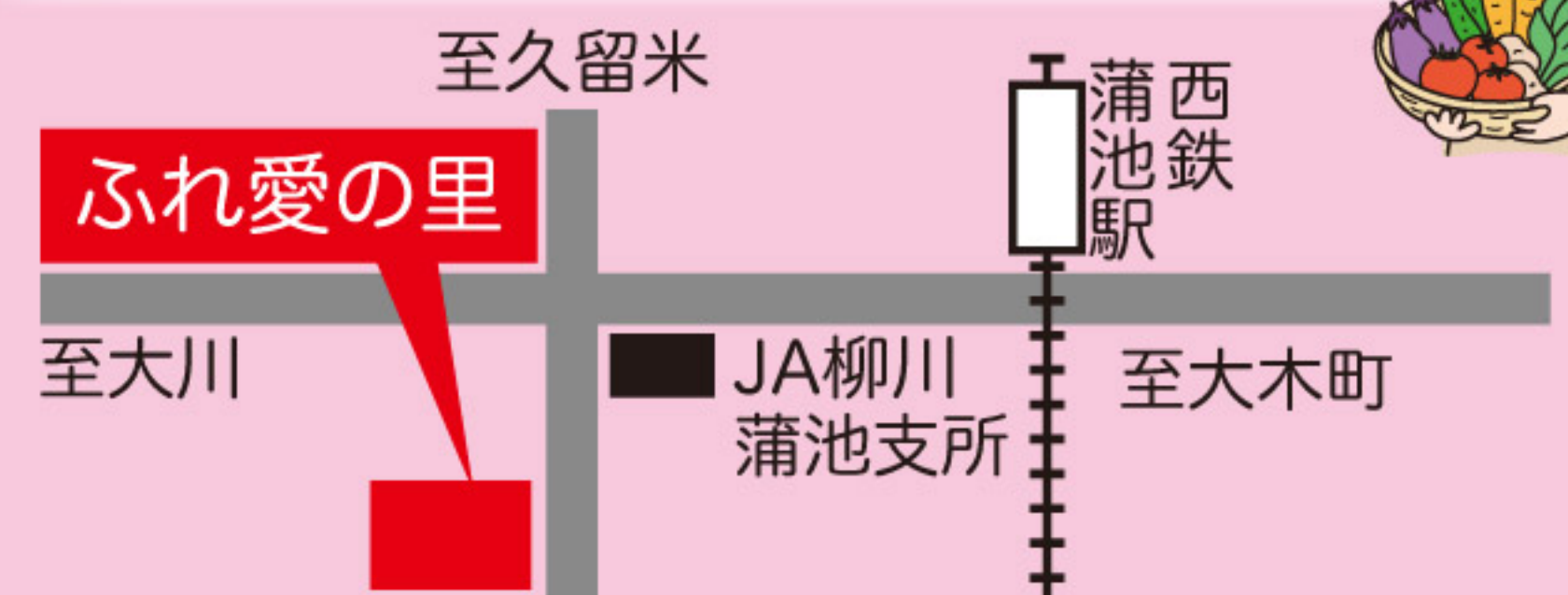

住所/福岡県柳川市金納552-1

営業時間/9:00~18:00

年中無休(※盆・正月を除く)

■JA柳川営農センター

園芸振興課(直売所担当) TEL:0944-76-5155

■農産物直売所「ふれ愛の里」

TEL:0944-74-2025

JA柳川 農業・環境・食育「図画」コンクール

JA柳川 農業・環境・食育「図画」コンクールにたくさんのご応募いただきありがとうございました。そして入賞されたみなさん誠におめでとうございます。今年は市内の各小学校から128点の作品が集まりました。

1月25日に審査を行い、福岡県美術協会会員の竹下政志郎先生に審査員を務めていただきました。学年ごとに組合長賞、金賞、銀賞、銅賞が選ばれ、2月4日のJA柳川農業まつりで入賞者の表彰及び全作品の展示を行いました。それでは、入賞者をご紹介します。

組合長賞



矢ヶ部小学校 1年 井上 颯太



垂見小学校 3年 古賀 悠貴



東宮永小学校 4年 江頭 杷奈



矢留小学校 5年 松藤 真琴



両開小学校 6年 高田 大暉

【金賞】

有明小学校 1年 木下かな
昭代第二小学校 2年 野本けいすけ
垂見小学校 3年 森 滉稀
矢留小学校 4年 椋島祐李
昭代第一小学校 5年 梅崎玲衣
昭代第一小学校 6年 高田 遥

【銀賞】

昭代第二小学校 1年 椋島ゆうせい
有明小学校 2年 永田惇哉
両開小学校 3年 木本セイラ
矢留小学校 4年 岡部ひな
昭代第一小学校 5年 西山龍信
昭代第一小学校 6年 小川虹彩

【銅賞】

矢ヶ部小学校 1年 竹田夕貴
両開小学校 1年 池末ともき
垂見小学校 2年 大橋るるか
両開小学校 3年 池末吏輝
中島小学校 4年 田中智隆
中島小学校 5年 西田彩葉
中島小学校 6年 高椋大河
(敬称略)

講評

このたび入賞された皆さん、おめでとうございます。

柳川市は農業が盛んですので、以前は子ども達が良く農業の手伝いをしていました。しかし、今は農家の減少や農作業の機械化で、手伝いをする子ども達も見かけなくなりました。米や野菜、果物がどうやって栽培されているかも知らないそうです。そういう意味からして、このコンクールは農業というものを理解し、啓発するのにいい機会だと思います。

農業関係の絵を描くことで、私たちが普段食べている食料がどうやってできるかということを知り、農業の大切さを理解していくんじゃないかと思っています。

今回の作品は、子ども達がそれを理解しているかどうかというのを中心として選びました。どれも、いい作品だったと思います。子ども達がますます農業の仕事を好きになればいいな、という感想を持ちました。



福岡県美術協会会員 竹下 政志郎

スイートコーン



乾燥したほ場には灌水を

3月に入り気温が上昇してきますので、本葉3枚ごろから換気を行い、トンネル内の温度は35℃以上にはせず、徒長するのを防ぎましょう。少し低めの昼温管理をしたほうが、寒害を受けにくく、増収・高品質に結び付きます。

草丈20～30cmから水分を必要とするので、乾燥したほ場は灌水を行います。高温、水分不足になると生育遅れ、ボリューム不足等の原因になるので十分注意して管理しましょう。
(園芸振興課)



営農通信

3月

の農作業



なす作業員募集



人員:若干名

時期:3月上旬～7月上旬(土・日・祝日出勤可能な方)

作業内容:なすの選果業務

時間:午前9時～作業終了まで

対象:女性の方(年齢は問いません)

※面接を行いますので、下記の連絡先までお問い合わせ下さい。

連絡先:JA営農センター

園芸振興課(内田・高田) TEL 76-5155

普及情報

イチジクにおける3月以降の凍霜害対策

筑後農林事務所南筑後普及指導センター

3月は、徐々に寒さが緩み、温かくなり始める時期です。この暖気に誘われるように、冬の寒さにじっと耐えてきたイチジクは、樹液流動の開始に伴い活動を始めます。一方で3月下旬から4月にかけては、晴天の翌朝、放射冷却により急激に冷え込む日があります。この時期のイチジクは耐凍性が弱まっております。低温で樹体が凍結することによって起こる被害を「凍霜害」といいます。

1 凍霜害の発生する条件

イチジクは、アラビア南部原産のため元々寒害を受けやすい上、主枝の高さが地表面から40～50cmと低いため被害が助長されます。柳川の主力品種「榊井ドローフィン」の耐凍温度は、厳寒期にはマイナス5℃程度ですが、3月中下旬以降は0℃まで上がりやすくなります。したがって、この時期にマイナス1℃以下に遭遇した樹体は凍結しやすく、それが直射日光を浴びて急速に解凍し、組織が破壊された結果「凍霜害」となります。

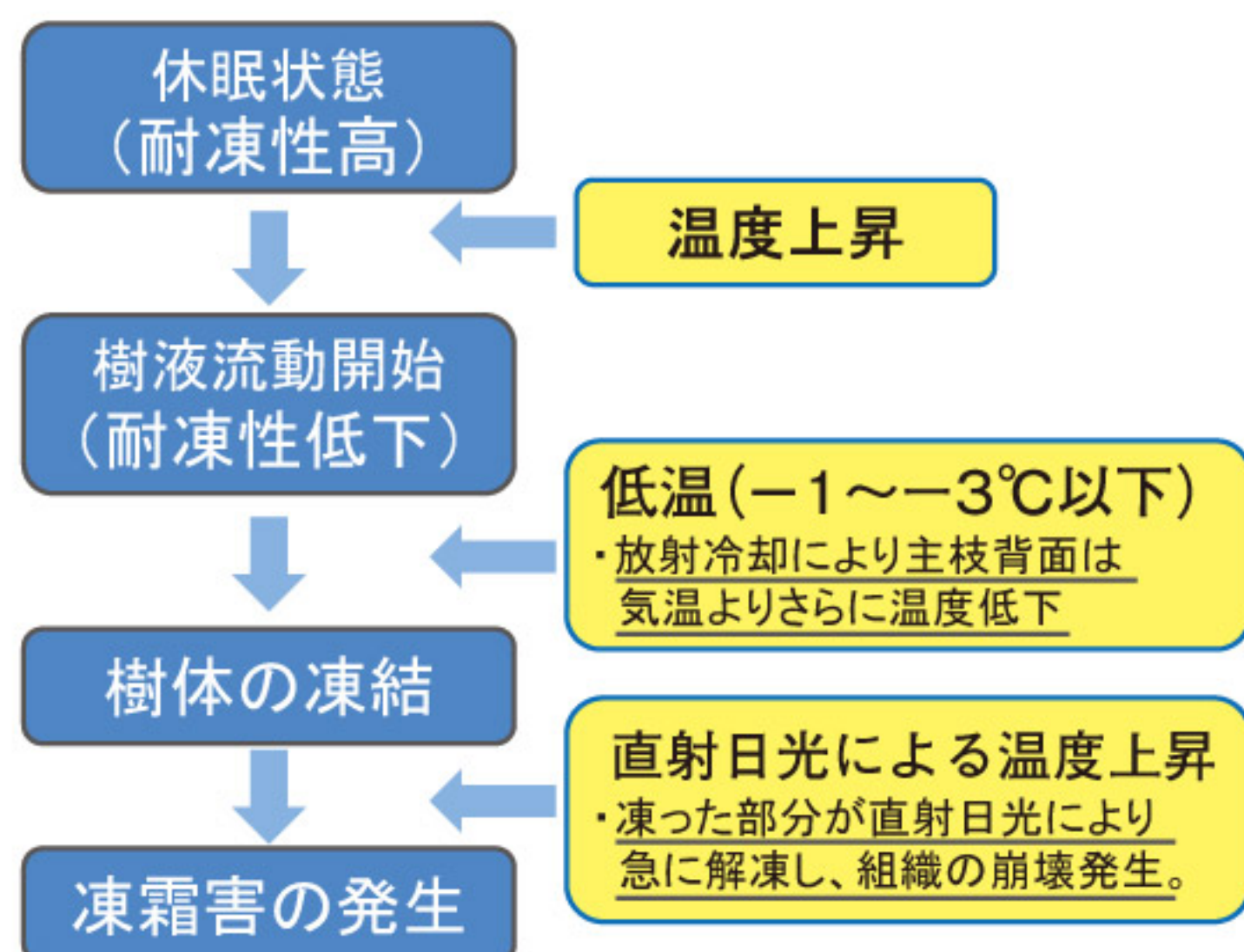

凍霜害の発生パターン



凍霜害を受け、主枝上面が黒く壊死した状態

この障害を受けると主枝に亀裂が入り、樹勢が低下したり、枯死したりするなどの、次年度以降も深刻な影響が残ります。霜は空気中の水分が物体表面で凍結する現象で、表面温度は0℃以下になります。霜の降りる気象条件は、晴天無風で、日午後7時の気温が6℃以下の時ですが、午後7時の気温が8℃前後でも移動性高気圧が通過するような条件では降霜の恐れがあります。テレビ、ラジオ等で事前に気象情報を収集して、早めに防霜対策の準備を進めます。

また、霜は、道路下など周囲より低い場所、建物や防風垣に囲まれた場所など冷気の溜まりやすい場所に局地的に発生します。「凍霜害からイチジクを守る」には、まず凍霜害発生の危険性がある場所を知ることが重要です。

実 エ ン ド ウ



1. 追肥・土寄せ

2月下旬～3月上旬に10a当たりNK7号を30kg、畦の肩に施用し同時に土寄せを行う。株元に土寄せを多くすると、春先に病害の発生につながるため、株元は出来るだけ通風をよくする。春先に草勢が弱い(葉色が薄くなる)場合は、10～15kgの追肥を行う。

2. 整枝・誘引

ネット又はテープで誘引する。小さい側芽は早めにかきとる。つるが伸び始めたら垂れないように20cm～30cmおきにテープやひもを張り誘引する。

3. 病虫害防除

春先からのハモグリバエの発生密度を抑えるため、発生初期(3月)の被害葉、下葉の除去は効果が高い。袋に入れて他の場所で焼却する。

◇プレオフロアブル1,000倍

近年、4・5月の褐斑病の発生が増えている。雨により多発するため、定期的に整枝による通風と排水をよくする。

◇3月に1回・4月に1回トップジンM水和剤2,000倍
(予防のポイントは雨が降る前々日に散布すること)

※雪害・凍害事後対策

1、被害部から病害が発生する恐れがあるため、殺菌剤を予防散布する。

◇コサイド3000(2,000倍)

◇ロブラール水和剤(1,000倍)収穫前日まで(3回まで)

2、葉面散布

メリット青を300～400倍で3～5日おきに3回以上、葉面散布する。

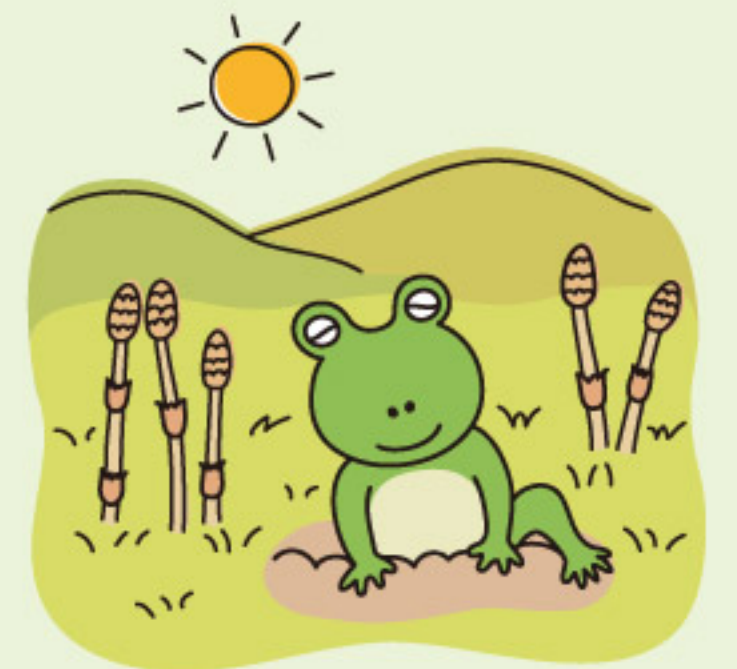

(園芸振興課)

2 凍霜害の事前対策

①被覆資材(ワラ)による防寒

被覆資材は通気・保温性に優れたワラを使用して下さい。主枝や主幹への巻き付けが最も効果の高い方法です。冷えやすい場所では厚く巻きますが、その上にビニル等防水資材を被せると雨水による濡れを防止し、効果が高まります。この場合、ビニルは密閉せず、必ず下方を開けて下さい。労力をかけられない場合は、主枝の上面にワラを乗せるだけでもある程度の効果が期待できます。

②被覆資材(パオパオ)による防寒

パオパオ(不織布)は野菜などで保温資材として使われています。パオパオは、巻き付けずにテント式にして主枝上面との間に空間を作り、下方を開けます。それにより地面からの放射熱を受けることができ、密閉した場合よりも温度が上がります。なお、従来はワラと同様、主枝に巻き付ける方法が一般的でしたが、昨年3月の凍霜害では、かえってそれが被害を助長したので、巻き付けはしないで下さい。

③園内の通気を良くする

冷気の流入方向や溜まる場所が判れば、その侵入を防いで霜道を変え、霜溜まりを解消するように障害物を取り払います。例えば、園地周囲の防風施設(ネット・生垣)が冷気の流れをせき止めるような場所に設置されている場合は、巻き上げや下枝の除去を行います。

④地表面を裸地化する

防草シートや光反射シートを敷いたままにしたり、雑草に覆われていたりすると、地面からの放射熱を遮断し、霜が発生しやすくなります。晩霜の恐れがなくなる4月下旬までは、地面にワラやシートを敷かず、雑草は取り除いておきます。

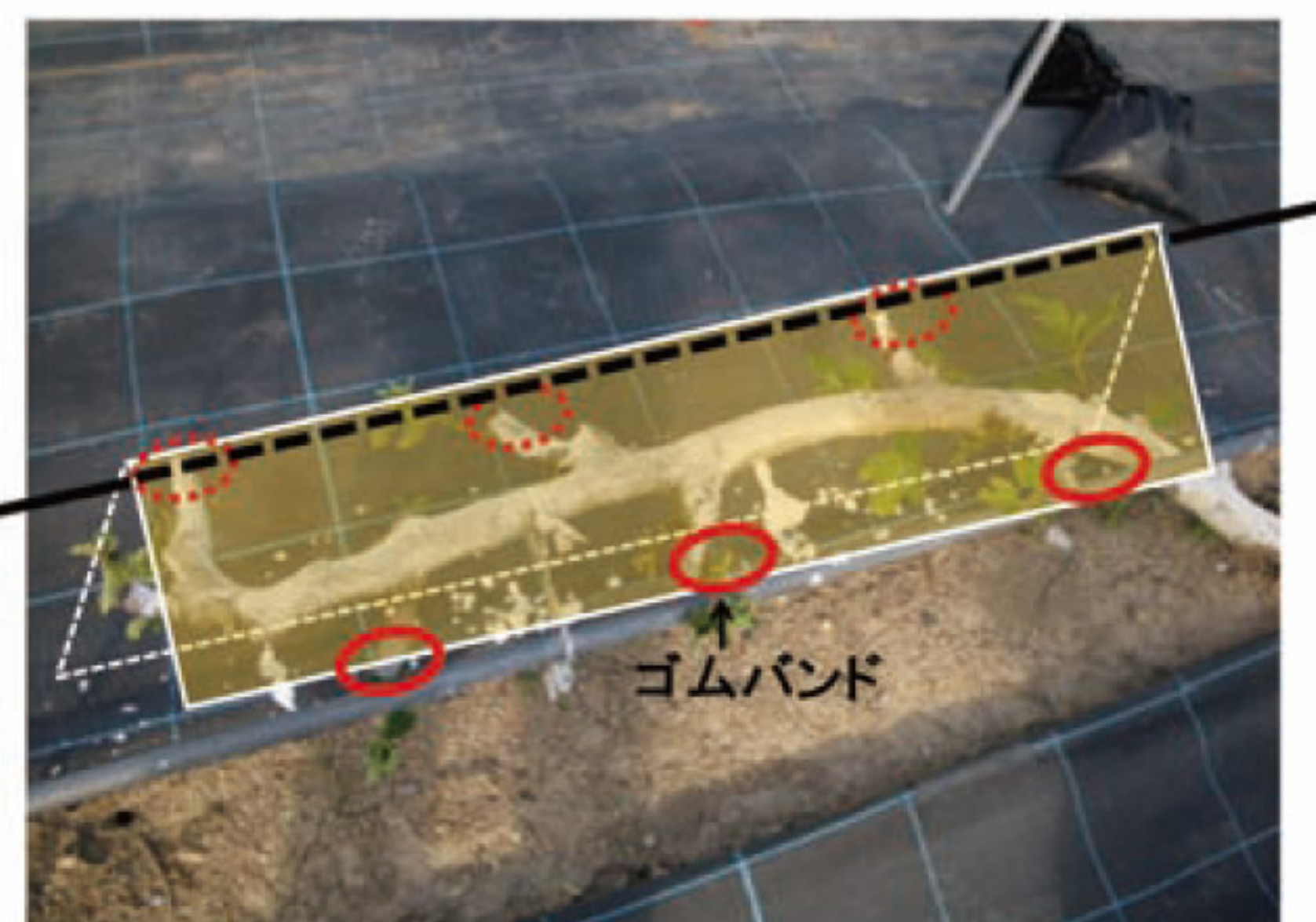

資材を吊り下げテント状に被覆した状態(下面開放)

⑤主枝候補枝は4月に倒し込む

前年に植え付けた二年生の幼木は、成木より低温に弱いので特に注意が必要です。主枝の高さが高い方が被害を受けにくいため、主枝候補枝の倒し込みは4月に行います。

⑥灌水

十分に灌水します。土壌水分が多いと土壌が凍結しにくくなり、地面からの放射熱を確保できます。なお、水分過多による根傷みに注意して下さい。

3 凍霜害の事後対策

凍霜害に遭った場合は、その後の発芽状況や樹皮下の組織の状態をよく観察し、壊死を確認したら、新梢が出た部分まで切り返します。被害が大きい場合は、主幹付近から出ているひこばえを利用して主枝を作り直します。

お問い合わせ先

◆JA柳川営農センター

0944・76・5155

◆南筑後普及指導センター

0944・62・4191

◆組合員の皆様へ、農薬(毒劇物指定)購入の際は、必ず印鑑が必要です。
◆農薬の安全使用と飛散防止対策を徹底しましょう。

●手軽にできる有機ベランダ栽培

ミニトマト

明治大学特任教授 ●佐倉朗夫

こぼれ種からでも育つほど生命力が強く、作りやすい野菜です。実が割れやすいなどの欠点がありますが、果色や果形が異なったりいろいろな品種があり、食も栽培も子どもと一緒に楽しめます。

コンテナは深く大きいほど作りやすくてたくさん収穫できます。60×70cm×26×30cm、深さ30cm程度の深めのものなら、3株植えて各株4段（果房）は収穫できます。

苗を購入するのがお勧めです。果形や果色など品種を確認して、子葉が残り、節と節の間が詰まったズングリとした苗を選びます。関東以西では霜の心配がなくなる5月上旬に購入すると良いでしょう。

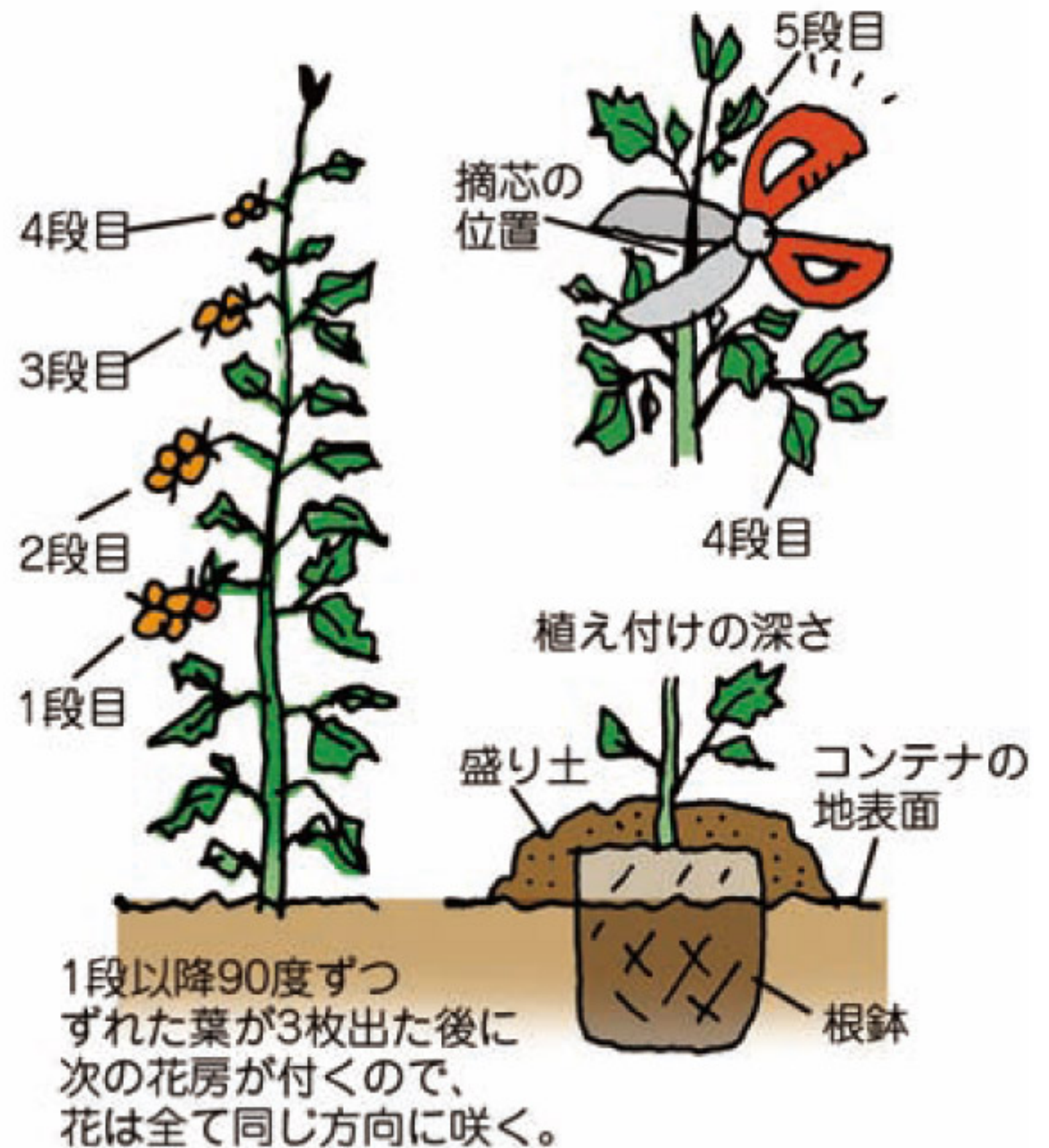

1段以降90度ずつずれた葉が3枚出た後に次の花房が付くので、花は全て同じ方向に咲く。

購入したらすぐに植えますが、本葉が6〜7枚で一番花が咲いた状態の苗が理想です。株間は20cm、ポリポットから苗を抜いたら根鉢を崩さないようにそのまま植えます。花の向きをコンテナの外側に向け（※）、根鉢の4分の1がのぞくくらい浅植えにし、根鉢が隠れるように盛り土をします。

植え付け後はたっぷり水をやり、支柱を立てます。その後なるべく早い時期に、長さ180cm、直径18mmくらいの本格的な支柱を立てます。支柱へは茎の成長を見越してひもを八の字に掛け緩めに結びます。

成長するに連れて脇芽が旺盛に出てくるので、取り遅れないように小まめに取り、主枝1本に仕立てます。ある程度伸びたら摘芯をして伸び過ぎを防ぎます。摘芯は4段果房の上に本葉を2枚残しはさみで切ります。摘芯後は、脇芽は放任し、込み合うときだけ取ります。

追肥は3段目の開花の頃に、1株当たり30gのぼかし肥を株から少し離れたところ3カ所に株を囲むようにまきます。果実全体が色づいたら収穫します。果実を軽くつかみ、手で傾けるようにすると簡単にもぎ取れます。一つの果房の収穫が終了したら、風通しを良くし病害虫を防ぐためその下の葉は取り除きます。
※第1花房と同じ方向に果房が出るので収穫しやすい。



※はずれたらゴメンネ!!

 しし座 (7・23~8・22) 【全体運】物事を邪推しやすく、親切にされても何か裏があるような気ががち。考え過ぎないこと。足湯で気分を変えて。 【健康運】イライラは体調に悪影響大。気分転換を。 【幸運の食べ物】シタケ	 かに座 (6・22~7・22) 【全体運】いろいろなことに興味を抱かず。意欲的に取り組めば、手応えを得られそう。海外に関する事柄にも幸運あり。 【健康運】ストレス発散に軽い運動を。散歩が有効。 【幸運の食べ物】タイ	 ふたご座 (5・21~6・21) 【全体運】落ち着いて行動したい時期。焦って動くミス誘発するだけなので、冷静に。開運には精進料理を食べると吉。 【健康運】疲れを感じやすいかも。小まめな休養を。 【幸運の食べ物】クレスン	 おうし座 (4・20~5・20) 【全体運】人脈のネットワークを広げる好機。飲み会はもちろん、オフ会などにも積極的に参加して。情報収集も好結果に。 【健康運】疲労回復にはマッサージを。効果絶大! 【幸運の食べ物】カラシナ	 おひつじ座 (3・21~4・19) 【全体運】リラックスできそう。ヒーリング音楽やアロマなど、癒やし効果のあることを取り入れるのに最適。直感を大切に。 【健康運】食べ過ぎに注意。食事の栄養価も考えて。 【幸運の食べ物】ハッサク
 うお座 (2・19~3・20) 【全体運】性格のプラス面が評価される気配。周囲のサポートもあり、すんなり新たな展開が。再トライの成功率も高め。 【健康運】軽く体を動かせば、体調に好影響あり。 【幸運の食べ物】キャベツ	 みずがめ座 (1・20~2・18) 【全体運】和やかムード。やるべき作業を片付けたら、その後はプライベートタイムを満喫できます。好きなことに励んで。 【健康運】食生活の乱れから悪影響が。改善が必須。 【幸運の食べ物】ハマグリ	 やぎ座 (12・22~1・19) 【全体運】知的好奇心が旺盛に。興味を引かれることがあれば、試してみよう。新しい趣味や習い事を始めるのもお勧め。 【健康運】体調が上向き兆し。元気に活動できそう。 【幸運の食べ物】数の子	 いて座 (11・23~12・21) 【全体運】感情的になりやすい期間。他人の行動にあれこれ口を挟むとトラブルの原因に。親しい相手でも過干渉は控えて。 【健康運】下り坂。でも、心配し過ぎは逆効果です。 【幸運の食べ物】パセリ	 さそり座 (10・24~11・22) 【全体運】クリエイティブな活動を楽しむのに向いています。芸術的な趣味を堪能しては。親しい友人たちとの行楽も幸運。 【健康運】ちょっとしたけがに気を付けて。慎重に。 【幸運の食べ物】ナバナ
 てんびん座 (9・23~10・23) 【全体運】ネガティブに物事を捉えてしまいそう。意識してプラス思考を。神社など、神聖な場所に出掛けると開運可能。 【健康運】急激な運動は×。徐々に体を慣らして。 【幸運の食べ物】ワケギ	 おとめ座 (8・23~9・22) 【全体運】優柔不断になりやすい月。迷ったら、独りで悩まず、信頼できる人に相談を。ただ、重要な決定は延期が正解。 【健康運】次第に好転。体力アップに向いています。 【幸運の食べ物】ワカメ			



「南筑後地域農業青年アカデミー」

第二期生募集!

農業こそ、経営意識を持った創意工夫により成長することができる夢のある産業です！
夢と希望を持っているあなた！本アカデミーに応募しませんか。

- **受講対象者** 南筑後地域(大牟田市、柳川市、大川市、みやま市、大木町)で農業を主業とする概ね45歳未満の意欲ある農業者
※男女問わない
- **募集人数** 10名程度
- **講座内容** 専門家や先進農家等による講演及び経営計画の作成・演習等
- **開催時期** 平成29年度の1年間(年6回程度計画)6月開講予定
- **応募期間** 平成29年3月31日(金)締め切り
- **受講料** 5,000円/年
- **問い合わせ先** 福岡県筑後農林事務所南筑後普及指導センター
地域振興課地域係
(みやま市瀬高町下庄800-7 TEL:0944-62-4191)



アスパラガス選果パート募集



- **【作業内容】** アスパラガスの集荷・選別作業
- **【募集人員】** 5名
- **【時 期】** 2月～10月の間
- **【勤務時間】** 午前8時30分～(勤務条件は面接にて応じます)
- **【対 象】** 65歳位までの女性の方。
- **【時 給】** 770円～
- **【その他】** 冷房完備

※ 短期間のアルバイトでも大歓迎!面接を行いますので、お気軽に下記の連絡先までお問い合わせ下さい。土・日・祝日も出勤できる方のご応募をお待ちしております。

連絡先:JA柳川営農センター
園芸振興課(担当 古賀・笠間)
TEL:76-5155

建設工事指名願いの受付

当JAでは、平成29年度の建設工事等競争入札参加資格審査申請の受付を行います。
受付期間及び申請書類提出先は、次の通りです。

- **【受付期間】** 平成29年3月1日(水)～31日(金)(午後5時まで)
 - **【提出先】** JA柳川本所 総務人事課
- ※お問い合わせは、総務人事課(32-8260)まで



JA柳川女性部 3月行事予定

全 体	3月 6日(月)	女性部本部役員会
	3月3日(金)～4日(土)	ふれあいの旅(熊本 天草)
蒲 池	3月 8日(水)	助けあい ミニデイサービス
昭 代	3月13日(月)	班長・グループ長会議
柳 川	3月14日(火)	班長・グループ長会議
大 和	3月15日(水)	班長・グループ長会議
皿垣開	3月17日(金)	班長・グループ長会議
三 橋	3月16日(木)	班長・グループ長会議

お問い合わせは、各支所の営農課または、営農センター女性部担当まで。



年金友の会 3月行事予定

本 所	上旬	第4回年金友の会 本部役員会
蒲 池	中旬	支部役員研修
昭 代	3/1～3/2	支所役員研修
三 橋	3/9～3/10	支部保養の旅(天草)

世界に翔く沖縄の空手

～武道は子供たちの知力、体力、精神力を育てます～



志道館浦道場では、強く美しい身体と心を創るため、沖縄の武道を通して豊かで明るい稽古に励んでいます。三歳以上の老若男女を対象に、浦館長の指導のもと、毎週火曜と木曜、大和B&G海洋センター体育館で練習を行っています。浦健造館長は『喜んできてくれることがうちの道場の誇り。「豊かな人間性」、「生きる力」を育むために、本格的な武道の素晴らしさを、日常生活に取り入れられれば』と話されました。親子での見学や、体験入会も行ってあるそうなので、興味がある方はぜひ見学へ行ってみたいはいかがでしょうか。

この度の葬祭に際し、
ご会葬頂きました皆様方に
心より御礼申し上げます。

平成29年1月 利用件数 44件 (敬称略)

《喪主》	《故人》	《喪主》	《故人》
蒲池 野口 妙子	野口 久義	大和 坂井 礼子	坂井 一義
昭代 河村 良二	河村 五月	血垣開 塩塚 清勝	塩塚恵美子
昭代 荒巻 和喜	荒巻サチヨ	三橋 藤丸 裕之	藤丸 福實
柳川 檀 ユキ子	檀 淑乃	三橋 田代 禮子	田代 太
柳川 古賀 康隆	古賀 仁		

他、多数の御利用を頂いております。
※喪家の承諾の上掲載いたしております。

謹んでお悔やみ申し上げます。

柳川農業協同組合 代表理事組合長 成清 法作

お葬式の事前相談会

～ご案内～

事前相談のメリット

「お葬式の費用がどれくらいかかるか心配で、
家族に負担をかけたくない」

「いざと言う時に、家族が慌てて、
困らないようにしておきたい」

「悲しみの最中に、
費用や段取りの心配をしたくない」

◆ いつでも、事前相談行っております!!

☆相談受付時間 9時～17時(毎日)☆

J A柳川 葬祭センター



安心と信頼で御奉仕する

J A柳川 葬祭センター

おまひでボール

☎ 0120-72-4744

CROSSWORD★PUZZLE

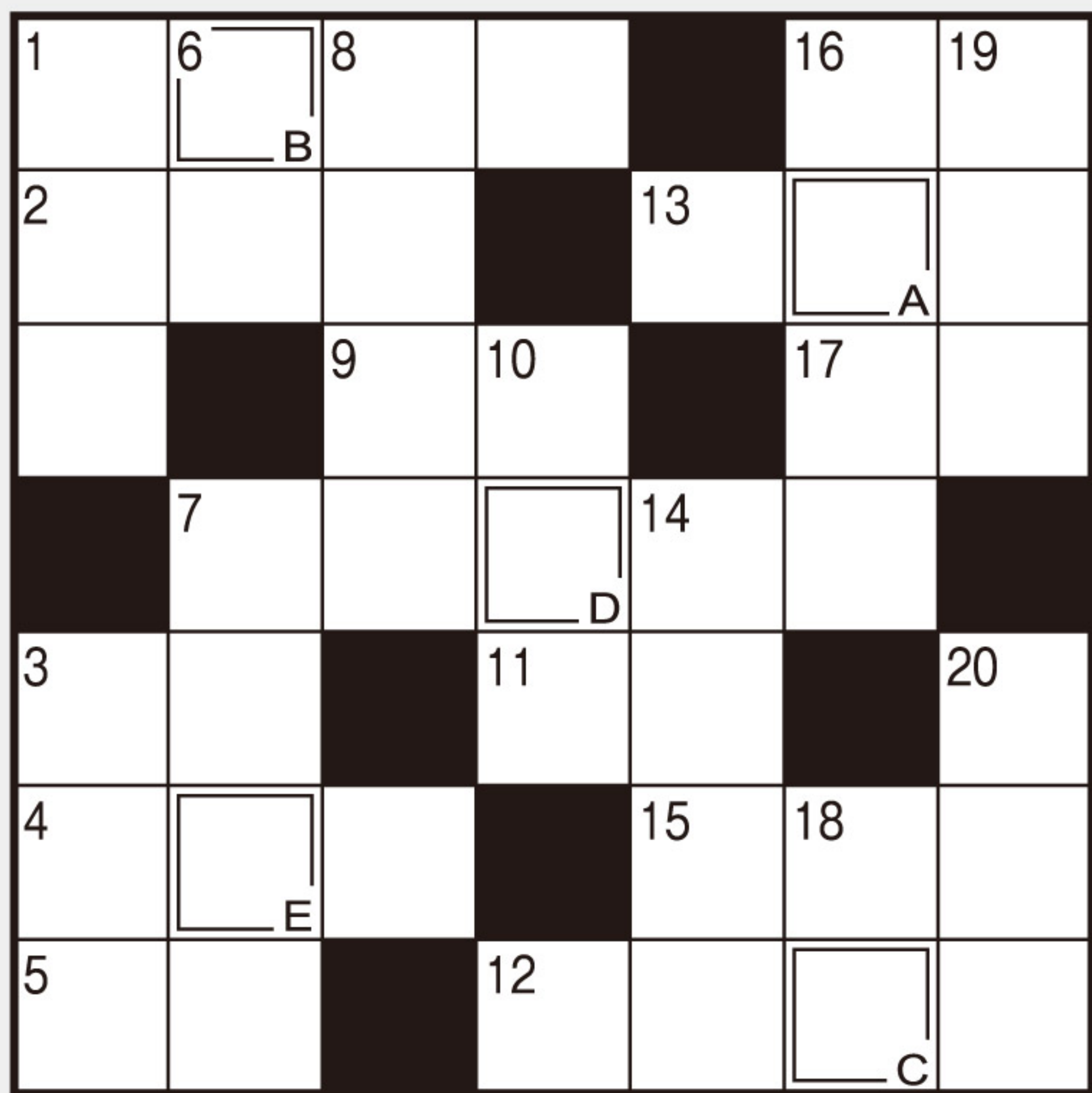

二重マスの文字をA→Eの順に並べてできる言葉は何でしょうか？

- タテのカギ**
- ① 役者が観客に見せるもの
 - ② 卒業式で在校生が卒業生のために読みます
 - ③ ドラマの——地を見学しに行つた
 - ④ ポラの卵巣から作る珍味
 - ⑤ ヒエやアワ、キビなどのこと
 - ⑥ 自分の目では見ることができない範囲
 - ⑦ 鍋料理の締めにするもの
 - ⑧ 阿弥陀如来が居るとされる所
 - ⑨ 中敷きを入れると履きやすくなるもの
 - ⑩ 京都市内の道は——の目のようだといわれます
 - ⑪ 知多半島、渥美半島がある県

ヨコのカギ

- ① 桃の節句に付きものの飲み物
- ② 水をくんで運ぶのに適した容器
- ③ 流れ星が横切る所
- ④ 雲の切れ間から——が差す
- ⑤ 栄養があっておいしい物のこと
- ⑥ 両親と未婚の子どもで構成されます
- ⑦ 背中とお尻の間
- ⑧ 陸・海・——
- ⑨ ONとOFFを切り替える装置
- ⑩ 臼歯の別名です
- ⑪ 周囲が——の手を差し伸べた
- ⑫ 12時から23時の終わりまで
- ⑬ エビネやサギソウもこの仲間



抽選で5名様に JA柳川農産物加工品詰め合わせをプレゼント!!

二重ワクに入った文字を、A→Eの順に並べてできる言葉が答えです。ハガキに答えと住所、氏名、年齢、電話番号、を明記。JA、当広報誌などへのご意見や身近な出来事を書き添えて下記までお送り下さい。締切は平成29年3月7日消印有効。

〒832-0058 柳川市上宮永町425-1

JA柳川総合企画課「プレゼントクイズ」係



先月号の答え 「ユキダルマ」

■ 先月号の当選者 (応募総数 1729通)

- ・ 與田ヒロ子さん 東蒲池
- ・ 菊次みえ子さん 棚町
- ・ 柴田豊代子さん 吉開
- ・ 甲斐のり子さん 愛知県 HP
- ・ 関川 彩さん 大阪府 HP

理事会だより

■第10回定例 平成29年1月27日(金)

◆ 付議事項

- 第1号議案 異常例検査結果の通知事項に対する改善状況報告について
- 第2号議案 第12回臨時総代会開催について
- 第3号議案 柳川市農業振興整備計画の変更に対する回答について
- 第4号議案 役席取引処理要領の廃止について

◆ 報告事項

- (1) CE再編に伴う中間報告について
- (2) 平成28年度第3四半期の余裕金運用実績について
- (3) 貸付金金利改定報告について
- (4) 回収実績報告について
- (5) 平成28年度葬祭事業施設別月次利用実績について
- (6) 平成28年度介護保険等事業実績表について
- (7) 総体的な金利リスク量について
- (8) 組合員説明会開催について
- (9) 農業まつりについて
- (10) 反社会的勢力対応及び疑わしい取引の届出状況に関する定期報告書について

監事会だより

■第7回監事会 平成29年1月19日(木)

◆ 協議事項

- (1) 平成28年度JA柳川監事監査を振り返って
- (2) 平成29年度監事監査計画書(案)について
- (3) 平成28年度随時監査の検討について
- (4) 異常例検査結果の通知事項に対する改善状況報告について
- (5) 役員選任会議日程について

◆ 報告事項

- (1) JAにおける不祥事・不正行為の実態分析について

■第8回監事会 平成29年1月27日(金)

◆ 協議事項

- (1) 平成28年度随時監査実施要領について
- (2) 異常例検査改善状況報告にかかる監事意見書について

体育会系農業×男子

新規就農者紹介

農業×男子



1人前のいちご農家になれるよう頑張ります!



JA柳川 いちご部会(柳川支部)
大曲 孝弘さん(36歳)



Profile

作っている作物 : いちご
趣味 : パズドラ・スポーツ鑑賞
好きな野菜 : いちご・玉ねぎ
最近ハマっているもの : フットサル(笑)



off

on



情熱=フットサル×いちご

我が家の

逸品

La carte dish of my home

menu



① 朝鮮漬

【材料】

白菜 2本(約6kg)
人参 1本
塩 50~60g
昆布 40~50cm
ニンニク 50g
イリコだし汁 2カップ
(本だしでも良い)
赤唐辛子 3~4本

【作り方】

- ①白菜は小さく食べやすいように切る
- ②人参も小さく切る
- ③昆布は水にしばらくつけ、切りやすくする
- ④ニンニク・唐辛子をみじん切りにする
- ⑤材料全部を一つにしてよく混ぜる
- ⑥重石を10kgのせて1夜漬けにする

② 煮物

【材料】

干し大根 500g
昆布 10本
人参 3本
赤唐辛子 1本
醤油 1カップ
砂糖 少々

【作り方】

- ①干し大根を1夜水につけておき、昆布も水に戻して小さく切る
- ②大根がやわらかくなったら、火にかけ味が染みるまで炊く

③ ペットラ漬

【材料】

大根 10kg
塩 300g
砂糖 1.5kg(1kgでもいい)
酢 3合
黄色5号、うこん粉があれば入れる

【作り方】

- ①塩漬を5日間する
- ②汁を捨てて、砂糖・酢をよく混ぜる(毎日混ぜる)
- ③味が染みれば出来上がり(10日ぐらい)

美味しくて止まらない、逸品です!!

女性部 昭代支部 江崎 サノさん

編集後記



今回は、JAクラブが300号となり、初めてのカラーで作らせていただきました。広報担当になり、記念号の作成に携われたことを大変嬉しく思い、今までJAクラブの撮影にご協力いただいた方、前任者の方に感謝しています。実は、私の直属の上司であるM課長も広報担当をされており、なんとJAクラブの第1号の作成者でした!M課長と取材での思い出話をしたり、この一年を振り返りながら作った記念号です。これからも自分らしい広報活動を行い、皆さんによりよい情報提供ができるよう頑張りますので、宜しくお願い致します。(N.S)