

あなたとJAを結ぶホットライン

JAc!ub

2017
5
No.302



JA柳川
「センドくん」

特集

平成27年産

麦・大豆の精算金額について

2〜3

Topic & Event

4〜5

営農通信

6〜7

お知らせ

8〜9

我が家の逸品

10

ふれ愛の里通信

10

手軽にできる有機ベランダ栽培

11

クロスワードパズル

11

新入職員紹介

12

今月の「輝く人」

12

JAファンづくり活動

12

職員紹介

12

今月の表紙

4月1日、8人の新入職員が入組
しました。
よろしくお願ひします。

平成27年産民間流通麦に係る共同計算結果について

J A 柳川

特集



JA柳川
「センドくん」

平成27年産 麦・大豆の精算金額について

平成27年産



1. 共同計算の収支結果

(最終精算日:平成29年3月24日)

※集落営農組織構成員については、平成29年3月29日振込となっています。(単位:円)

		金額
県	販売代金等の収入総額	2,499,279,799
	概算金償還等の支出総額	2,166,933,124
	最終精算金	332,346,675
域	収入	
	支出	
J	収入	
	支出	
A	収入	
	支出	
計		380,125,828
概算金償還		220,168,920
概算金金利		2,018,004
保管料・入出庫料等		50,535,457
安全安心等検査費用		7,393,264
全農手数料		18,857,550
宣伝広告費		1,759,199
その他経費		744,038
県産麦推進協議会等経費		410,092
監査委員会費用		75,697
流通円滑化対策生産者拠出金		4,837,896
条件付契約麦生産者負担金		3,678,727
生産流通改善対策		10,064,191
計		320,543,035

2. 出荷数量(販売数量)

(単位:kg,円)

銘柄名	販売数量	販売金額
シロガネコムギ	5,263,380	251,487,645
ミナミノカオリ	2,799,780	128,627,867
計	8,063,160	380,115,512

3. 銘柄別の生産者手取額

単位:円/60kg

麦種		小麦	
銘柄		シロガネコムギ	ミナミノカオリ
等級		1等	1等
品質ランク		Aランク	Aランク
販売価格(平均価格)税込 ①		2,123	2,003
概算金の額 ②		1,680	1,560
県域共計本精算の額 ③		443	443
控除額	全農・JA手数料・事務経費	230	230
	概算金金利+保管料等	391	391
	拠出金・負担金他	138	138
	検査手数料	29	29
	小計 ④	788	788
J A 麦拠出金精算金額 ⑤		-3	-3
最終精算計 ⑥=①-②+③-④+⑤		95	95
数量払い交付金 ⑦		6,410	6,410
パン中華麺用加算金 ⑧			2,550
施設利用料+運営管理費 ⑨			
生産者手取額 ⑩=②+⑥+⑦+⑧-⑨		8,185	10,615

福岡地域の集荷・販売実績及び共同計算収支(最終)について

県域共同計算における収入及び支出の費目

(単位:円/消費税込み)

		分類	単価	金額
販売数量			ト	51,518,786
販売平均単価			円/ト	48,511
費目	収入	販売代金	円	2,499,213,884
		受入金利	//	65,915
国からの助成		//	0	
その他		//	0	
小計 ①			//	2,499,279,799
支出	概算金償還	概算金償還	//	1,507,204,595
	流通・保管等に係る経費		//	401,421,728
	概算金金利等	仮渡金金利	//	12,893,842
	保管料・入出庫料等	保管料等	//	341,289,334
	運賃	その他	//	0
	安全安心等検査費用	その他	//	47,238,552
	集約保管経費	その他	//	0
	事故処理経費	その他	//	0
	全農手数料	販売事務経費	//	120,488,390
	生産・集荷・販売等に係る経費	その他	//	15,994,184
	広告宣伝費等経費	その他	//	11,240,230
	その他経費(会議推進費)	その他	//	2,885,554
	その他経費(フレコン清掃費)	その他	//	1,868,400
	県産麦推進協議会等経費	その他	//	2,620,241
	監査委員会費用	その他	//	483,661
	その他	その他	//	118,720,325
	予備費	その他	//	0
	国内産麦流通円滑化対策生産者拠出金	その他	//	30,911,271
	条件付契約麦生産者負担金	その他	//	23,504,873
	生産流通改善対策	その他	//	64,304,181
小計 ②			//	2,166,933,124
仮精算 ③			//	0
残高 ④=①-②-③			//	332,346,675
繰越金 ⑤			//	0
最終精算金 ⑥=④-⑤			//	332,346,675

平成27年産大豆の共同計算実施概要について

集荷実績：47,204.5俵/60kg

1. 収入費目

単位：円（税込）

項目		実績金額	備考
A	販売代金等	564,874,995	販売代金
合計①		564,874,995	

2. 支出

単位：円（税込）

項目		実績金額	備考
B	保管料	17,133,534	集約保管に係る保管料、農業倉庫保管料
C	出庫料	753,840	集約保管に係る出庫料、農業倉庫出庫料
D	入庫料	753,840	集約保管に係る入庫料
E	集約保管に係る運送経費	8,310,955	JA～営業倉庫の運送経費
F	概算金資金の金利	1,211,614	概算金償還までに係る金利
G	システム手数料	27,008,240	システムの取扱い手数料（全農+JA）
H	残留農薬検査・成分分析等に係る費用	319,313	残留農薬・成分分析等に係る費用
I	事故処理経費	0	事故処理に要した経費
J	特農協会運営拠出金	47,304	日本特産農産物協会への拠出金
K	その他（県独自設定控除項目・紙袋包装労務費）	5,499,260	大豆部会経費、販売促進経費等
L	JA出荷資材費・検査手数料	11,898,966	出荷用フレコン・紙袋代等
合計②		72,936,866	
M	端数繰越	0	28年産の県域共同計算財源へ繰越（注1）



3. 差引き

単位：円（税込）

N	共計精算金額（合計①－合計②－端数繰越）	491,938,129	@10,421円/60kg	（平均単価）
JA精算金額		11,732,806	@249円/60kg	（平均単価）

4. 生産者手取り試算(60kg)

O	生産者手取り品代	10,670	（共計精算+JA精算）	（平均単価）
P	数量払交付金	12,348	JA柳川平均	
Q	施設利用料	1,200		
R	合計（O+P-Q）	21,818		

注1：27年産においては、端数繰越は発生していません。
注2：「3.差引き」は、JA経費（施設利用料等）控除前の金額です。

平成27年産大豆の共同計算収支表

計画数量：267,600.0俵/60kg

集荷実績：182,809.0俵/60kg

1. 収入

単位：円（税込）

項目	計画		実績		備考	
	金額	60kg単価	金額	60kg単価		
A	販売回収代金	2,601,072,000	9,720.0	2,157,075,620	11,799.6	販売代金
B	収入利息		0.0	8,099	0.04	共同計算残高に係る金利
C	前年産共計繰越		0.0		0.0	26年産共計端数繰越
D	その他		0.0	110,450	0.60	単価の整数・偶数化に要した金額（全農負担）
合計①		2,601,072,000	9,720.0	2,157,194,169	11,800.3	

2. 支出

単位：円（税込）

項目	計画		実績		備考	
	金額	60kg単価	金額	60kg単価		
E	保管料	135,111,240	504.9	66,353,087	363.0	集約保管に係る保管料、農業倉庫保管料
F	出庫料	4,335,120	16.2	2,919,398	16.0	集約保管に係る出庫料、農業倉庫出庫料
G	入庫料	4,335,120	16.2	2,919,398	16.0	集約保管に係る入庫料
H	集約保管に係る運送経費	50,308,800	188.0	32,185,856	176.1	JA～営業倉庫の運送経費
I	概算金資金の金利	12,457,696	46.6	4,683,184	25.6	概算金償還までに係る金利
J	全農手数料	61,558,704	230.0	42,053,294	230.0	全農の取扱い手数料
K	残留農薬検査・成分分析等に係る費用	3,078,000	11.5	1,236,600	6.8	残留農薬・成分分析等に係る費用
L	事故処理経費	0	0.0	0	0.0	事故処理に要した経費
M	特農協会運営拠出金	270,000	1.0	183,197	1.0	日本特産農産物協会への拠出金
N	その他（県独自設定控除項目）	34,680,960	129.6	19,776,744	108.2	紙袋包装促進費
O	その他（県独自設定控除項目・費用相当分）	5,448,600	20.4	2,547,181	13.9	大豆部会経費、販売促進経費
合計②		311,584,240	1,164.4	174,857,939	956.5	
P	端数繰越	0	0.0	0	0.0	28年産の県域共同計算財源へ繰越（注）

3. 差引き

単位：円（税込）

項目	計画		実績		備考	
	金額	60kg単価	金額	60kg単価		
Q	合計①-合計②-端数繰越	2,289,487,760	8,555.6	1,982,336,230	10,843.8	

注：27年産においては、端数繰越は発生していません。

祝 開通



3 20月 柳川おもてなし健康マラソン大会

柳川市は有明地域観光物産公園で、第3回柳川おもてなし健康マラソン大会を開き、九州各県をはじめ、中国・四国・関東方面、海外から、1,697人のランナーが参加しました。

JA柳川はコースの給水所で柳川市産いちご「あまおう」を振る舞い、ランナーを応援しました。参加賞にはJA柳川の農産物加工品「AMANERO」を提供しました。

開会式ではJA柳川農産物PRキャラクター「センドくん」も登場し、会場を盛り上げました。



営業時間 8:30~17:00
平日営業（年末年始除く）
TEL 0944-76-0042

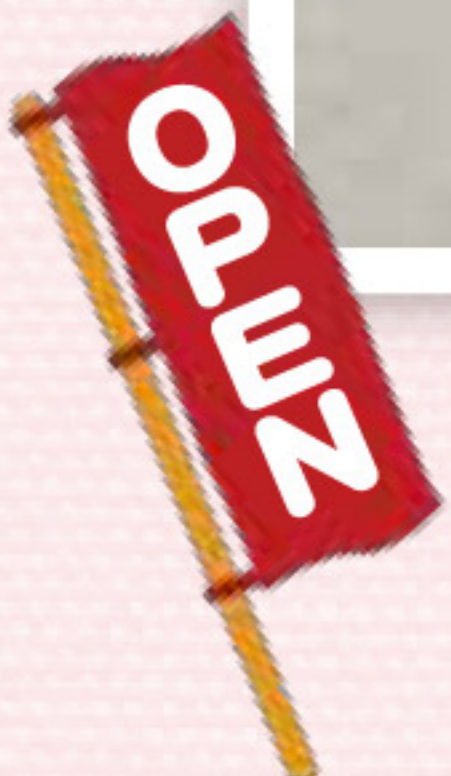

3 18(土) 沖端川大橋開通式

主要地方道大牟田川副線バイパスの沖端川に架かる沖端川大橋が開通し、開通式が行われました。

大橋左岸では、完成行事が行われ、地元の小学生によるよさこい踊り、中学生によるブラスバンドの演奏が行われ、盛り上がりました。その後、福岡県、県議会、国会議員、市長らと、地元の園児でテープカットを行いました。

式典では、全国的に珍しい両開生産組合によるトラクターでの渡り初めが行われ、観客から声援が上がりました。



4 3月 センドくんストア オープン

JA営農センター施設内に園芸資材店舗「センドくんストア」をオープンしました。

「センドくんストア」は農家の皆さんが営農センター内集荷場へ出荷の際、必要な資材を購入できるよう利便性の向上を図った施設で気軽に立ち寄られるよう「ストア」と名付けました。

当日、同JA成清法作組合長や営農経済専門委員会三小田由勝委員長、園芸部会久富正信部会長が「センドくんストア」の入り口でテープカットを行いました。

成清組合長は「生産者及び地域の方々から、親しみをもたれ、気軽にご利用願いたいとの思いと、皆様から育てていただく店舗でありたい」と話しました。



3 16 (木) とまと部会 現地検討会



とまと部会は、部会員、南筑後普及センター職員、JA柳川の担当で、ハウスを巡回し、生育状況やかん水、実の付き具合、葉の状態を確認し、トマトの生育状態に応じた今後の管理を確認しました。



4 4 (火) なす部会 中間生産販売検討会

JA柳川なす部会は、営農センターで中間生産販売検討会を開き生産者約60人が参加しました。福岡県農林水産部の石井一暢氏による「園芸産地に求められる農業生産工程管理（GAP）の取組について」講演があり、GAP認証の取得を見据え、チェックリストを確認し改善活動に前向きに取り組むよう呼びかけました。平成28年度産主産県及び県内産販売状況や中間生産販売実績の報告がなされ、市場関係者を含めて5月下旬～6月下旬に出荷のピークを迎えると予想される「博多なす」の集出荷対策について会議を行いました。



4 1 (土) 平成29年度 新入職員入組式

三橋公民館で行われた入組式では、成清組合長はじめ役員らが一人ひとりに辞令を手渡し、「農協が変わろうとしている出発点。先輩を見て、全力投球で頑張ってください。」と激励。新入職員を代表して森田さんは「先輩方に一日でも早く追いつけるよう、頑張ります。」と決意表明をしました。

現在、新入職員は各職場（P12新人紹介参照）に配置され、悪戦苦闘の毎日です。もし、新入職員と接する機会がございましたら、温かいご指導をよろしくお願いいたします。



3 29 (水) 新入職員職場実習

平成29年度新入職員は、ふれ愛の里と大和集荷場（ナス・イチゴ）で、職場実習を行いました。皆、慣れない作業に一生懸命頑張っていました。

適正防除と収穫は早朝に

実 エ ン ド ウ



1. 病害虫防除と排水対策

病害虫については、ハモグリバエ、アブラムシ、うどんこ病等の発生が予想されるので、早期より適正防除を行って下さい。又、実エンドウの根は湿気に弱い為、雨後の管理については圃場外へ排水できる様管理して下さい。

2. 収 穫

収穫は、早朝に行い、雨天時は収穫しない。さやのはかま部はきれいに切り落とし、変色、しおれた物等は、出荷しないで下さい。

(園芸振興課)

『どてづくり農園』 収穫体験受付開始!!



JA柳川のどてづくり農園(経済センターの東側)では、農産物の収穫体験を年2回実施しています。おかげ様で、来園者も定着し、特に親子体験者からは収穫の喜びと自然とのふれあいを身近に感じてもらっています。今回は、12月定植の「玉ねぎ」と3月植付けの「じゃがいも」の2品目を6月上旬に収穫予定しています。

収穫体験は有料で、お申込みは随時受付けています。(区画に制限がありますので定員になり次第終了させていただきます)

(お申込み・お問合わせ先)

JA柳川経済センターまで

TEL: 74-2000



5 営農通信 月の農作業

害虫対策と適期収穫を!

ス イ ー ト コ ー ン



今後の管理については、出穂前後は急速に伸長し、多量の水分を必要とするので土壌が乾燥している圃場は畦間かん水を行って下さい。又、強風による倒伏防止の為わき芽は残して下さい。

病害虫防除は、雌穂出穂始めから絹糸ができる間に行ってください。特にアワノメイガは果実を食害するので適正防除を行ってください。

収穫は、絹糸の抽出後25日前後を目安として収穫して下さい。早すぎても遅すぎても品質、糖度が低下しますので、適期収穫を行ってください。(園芸振興課)

スイートコーン 出荷規格査定会

下記の通り、スイートコーン
出荷規格査定会を開催します。

【日時】 5月29日(月)13:30~

【場所】 営農センター 2階 大会議室



おうし座 (4・20~5・20)

【全体運】 新しいことにチャレンジする好機。思い切って行動を起こせば、スムーズに理想的な展開に。自分磨きもグッド。

【健康運】 つい食べ過ぎやすい月。自制が必要です。

【幸運の食べ物】 夏ミカン



おひつじ座 (3・21~4・19)

【全体運】 人を当てにせず、自分のことは自力で頑張る方が手応えあり。新しい趣味を持つと、柔軟性が高まりそう。

【健康運】 話題のスポーツが体質に合い、好影響大。

【幸運の食べ物】 アジ

普及情報

筑後農林事務所 南筑後普及指導センター

29年産水稻栽培について

田植同時処理剤における注意点

水稻除草剤の田植同時処理は、農薬散布の省力化として普及しています。ただし、田植と同時に散布するので、田植後処理よりさらに注意する必要があります。

平成28年産水稻で田植同時処理による薬害が多く発生しました。その原因として、田面が高かったことや、散布時に晴れ間が続く、高温が続いたため土の戻りが悪く、植穴が戻らなくなったと考えられます。



田植同時処理剤による薬害

対策として、代かきを丁寧に行い、ほ場の均平化を図りましょう。

今年についても晴れ間が続く、田植同時処理する場合は、田植マーカーが分かる範囲で水を入れて田植する等の対策が必要です。

また、除草剤散布後は、できるだけ早く入水し、オーバーフローが起こらないように止水（7日程度）します。

農薬散布時は、必ずラベルを確認し、使用量、使用時期、使用回数、有効期限に気を付けて散布しましょう。

いもち病対策

いもち病は保菌粉から種子伝染し、まず育苗期に苗いもちが発生します。その後、本田で葉いもち、出穂後に穂いもちが発生します。また、気象条件（気温25℃、多雨・日照不足）や栽培条件（肥料過多、密植等）で発生が助長されます。

① いもち病菌を本田に持ち込まない

いもち病の発生を軽減させるためには、塩水選や種子消毒を徹底し、感染苗を本田に持ち込まないようにすることが重要です。

特に、温湯消毒は処理方法を誤ると消毒効果が低下するため、浸漬水の温度は60℃で、10分間浸漬します。

さらに、種子消毒時にベンレート水和剤を混用することで、育苗期感染に高い効果があります。

苗の葉いもちは育苗後期に発生し、最初は灰色の小斑点を生じ、育苗箱内では密播のため急速に広がります。



苗いもち

また、軟弱徒長苗は発病を助長しやすいため、被覆資材は早めに除去し、健苗を育成しましょう。

② 本田でのいもち病拡大を防ぐ

田植時に余った苗を放置すると、いもち病の発生源となりますので、置き苗（補植用苗）は直ちに除去します。

7月中旬頃より葉いもちの発生状況に注意し、発生が認められた場合には早めに防除を行います。

葉いもちの病斑の違い



左:停滞型

右:進行型

穂いもちの防除適期は出穂直前です。薬剤散布は、防除時期が遅れないよう注意します。葉いもちが多く、出穂期頃に降雨や低温が予想される場合には、穂いもち対策として、コラトップジャンボPの施用を行います。



穂いもち

なお、3月から5月は、春の農作業安全確認運動期間です。

安全に気を付けて農作業をしましょう。最後に、万が一の事故に備えて、労災保険に加入しましょう。



お問い合わせ先

- ◆ JA柳川営農センター
0944・76・5155
- ◆ 南筑後普及指導センター
0944・62・4191

◆ 組合員の皆様へ、農薬（毒劇物指定）購入の際は、必ず印鑑が必要です。
◆ 農薬の安全使用と飛散防止対策を徹底しましょう。



JAclub 2017.5



かに座 (6・22~7・22)

【全体運】 すんなり人脈を広げていける気配。初対面の相手でも気さくに話し掛けてみて。講演会などへの参加も好刺激に。
【健康運】 食生活のリズムが崩れ気味。自重が大事。
【幸運の食べ物】 ソラマメ



ふたご座 (5・21~6・21)

【全体運】 社交性を発揮でき、人気運が高まる兆し。ただ、注意力が散漫気味なので、慣れた作業ほど凡ミスに気を付けて。
【健康運】 ストレス解消には適度な休息を忘れずに。
【幸運の食べ物】 タラの芽

今月のお知らせ

人事異動

当JAでは、4月1日付け人事異動を行いました。課長以上の人事異動は次の通りです。()内は旧部署になります。

■【監査室】
監査室長 田中隼人(金融部金融課長兼次長)

■【総務部】
総務部人事課長兼次長 古賀慶志郎(営農部営農企画課長兼次長)
総務部総務人事課付中央会出向 古賀哲也(柳川支所金融係長)

■【金融部】
金融部長兼推進企画課長 竹下圭輔(金融部長)
金融部金融課長兼次長 窓口責任者 大津利光(金融部推進企画課長)

■【経済部】
経済部長 重富敏弘(経済部購買課長兼次長)
経済部購買課長兼次長 堤一光(金融部金融課長補佐)
経済部経済企画課長 久保真壽男(営農部流通企画課長)

■【営農部】
営農部農産振興課長兼次長 武藤直大(営農部農産振興課長)
営農部営農企画課長 成清鉄博(営農部園芸振興課長)
営農部園芸振興課長 塩塚富美昭(営農部園芸振興課長補佐)

■【蒲池支所】
蒲池支所長兼営農経済課長 目野英次(皿垣開支所金融課長)

■【昭代支所】
昭代支所長 宮崎幸一(大和支所長)

■【柳川支所】
柳川支所長 藤吉通博(監査室長)

■【大和支所】
大和支所長 高山健二(総務部総務人事課長兼次長)

■【皿垣開支所】
皿垣開支所金融課長 古賀和昭(三橋支所金融課係長)

■【三橋支所】
三橋支所長 梅崎慶宏(三橋支所営農経済課長兼次長)
三橋支所金融課長兼次長 村田安生(三橋支所金融課長)

■【三橋支所】
三橋支所営農経済課長 石橋靖大(営農部営農企画課係長)

■【選定年退職】
今村雄二(経済部長)

大淵満(蒲池支所長)

荒巻琢磨(昭代支所長)

木原孝徳(柳川支所長)
藤丸慶次(三橋支所長)
北原慶司朗(金融部共済保全課係長)
大教強一(蒲池支所営農経済課)

農地の出し手、受け手を募集します！



農地中間管理機構(公益財団法人 福岡県農業振興推進機構)を通じて、農地の貸借を行いませんか? 農地中間管理機構は、農地を貸したい出し手から、規模拡大などを行いたい受け手(担い手)への農地の集積・集約化を進めるため、農地の中間的受け皿となる組織です。

農地中間管理機構は、公的機関ですので、農地の出し手は、確実に賃料が振り込まれて安心です。全農地(10a未満の自作地を除く)を10年以上(15年以上)貸し付けた際は、権利設定した翌年から3年間(5年間)、固定資産税が2分の1に軽減されます。また、受け手は、契約を一本化できるメリットがあります。

申し込み方法など、詳しくはお問い合わせください。

平成29年度第1回公募

内容	期日(予定)
農地の出し手の募集	5月1日(月)~5月31日(水)
農地の受け手の公募	5月1日(月)~5月31日(水)
機構を通じた農地の権利設定(出し手→機構、機構→受け手)	平成29年11月1日(水)

●問い合わせ先

柳川市農政課 (☎0944-77-8732)
JA柳川営農センター (☎0944-76-5155)
公益財団法人 福岡県農業振興推進機構 (☎092-716-8355)

5月連休のATM稼働について

※詳しくはJA柳川の窓口までおたずねください。

店舗名	4月29日(土) 祝日	4月30日(日)	5月1日(月) 5月2日(火)	5月3日(水) 祝日	5月4日(木) 祝日	5月5日(金) 祝日	5月6日(土) 5月7日(日)
本所	休止	9:00~17:00	8:45~20:00	休止	休止	休止	9:00~17:00
昭代支所	休止	休止	8:45~18:00	休止		休止	休止
大和支所	休止	休止	8:45~18:00	休止		休止	休止
皿垣開支所	休止	休止	8:45~18:00	休止		休止	休止
三橋支所	休止	9:00~17:00	8:45~20:00	休止		休止	9:00~17:00
スーパーマルマツ 店舗前ATM	9:00~17:00	9:00~17:00	9:00~20:00	9:00~17:00		9:00~17:00	9:00~17:00

連休時のスタンド業務のお知らせ

	4月29日(土) 祝日	4月30日(日)	5月1日(月)	5月2日(火)	5月3日(水) 祝日	5月4日(木) 祝日	5月5日(金) 祝日	5月6日(土)	5月7日(日)
燃料配送	休止	休止	8時30分~17時 平常業務	8時30分~17時 平常業務	休止	休止	休止	8時30分~17時 平常業務	休止
むつごろうSS	7時30分~20時 平常業務	7時30分~20時 平常業務	7時30分~20時 平常業務	7時30分~20時 平常業務	休止	7時30分~20時 平常業務	休止	7時30分~20時 平常業務	7時30分~20時 平常業務
雲龍の里SS	8時30分~17時 平常業務	休止	7時30分~18時 平常業務	7時30分~18時 平常業務	休止	8時30分~17時 平常業務	休止	7時30分~18時 平常業務	休止



おとめ座 (8/23~9/22)
【全体運】行動力がアップします。さまざまなジャンルに意欲が湧きそう。失敗を恐れず、どんどん試してみるのがベスト。
【健康運】気が短くなる暗示が。笑顔が健康の秘訣(ひけつ)。
【幸運の食べ物】サザエ



しし座 (7/23~8/22)
【全体運】プレッシャーを感じやすいよう。できる人と比較せず、「自分は自分」と開き直って。気晴らしには散歩が正解。
【健康運】姿勢矯正を。体調改善に効果があります。
【幸運の食べ物】メバル

JA柳川女性部 5月行事予定

全 体	5月 8日(月)	女性部本部役員会
	5月24日(水)	J A 柳川女性部総代会 並びに家の光大会
蒲 池	5月10日(水)	助けあい ミニデイサービス
昭 代	5月 2日(火)	助けあい ミニデイサービス
柳 川	5月16日(火)	助けあい ミニデイサービス
三 橋	5月15日(月)	助けあい ミニデイサービス

お問い合わせは、各支所の営農課または、
経済企画課女性部担当まで。



年金友の会

年金口座指定キャンペーン・
年金予約キャンペーン実施中!

平成29年4月3日(月)~

平成30年2月28日(水)まで

お葬式の事前相談会~ご案内~

事前相談のメリット

「お葬式の費用がどれくらいかかるか心配で、
家族に負担をかけたくない」

「いざと言う時に、家族が慌てて、
困らないようにしておきたい」

「悲しみの最中に、
費用や段取りの心配をしたくない」

◆ いつでも、事前相談行っております!!
☆相談受付時間 9時~17時(毎日)☆

安心と信頼で御奉仕する J A 柳川 葬祭センター



おまひでホール

☎ 0120-72-4744

この度の葬祭に際し、
ご会葬頂きました皆様方に
心より御礼申し上げます。

平成29年3月 利用件数 29件 <敬称略>

《喪主》	《故人》
大 和 松藤 鈴代	松藤 豊喜
柳 川 松藤ノブ子	松藤 重美
柳 川 古賀 隆二	古賀 政勝

他、多数の御利用を頂いております。
※喪家の承諾の上掲載いたしております。

謹んでお悔やみ申し上げます。

柳川農業協同組合 代表理事組合長 成清 法作

監事会だより

■第10回監事会 平成29年3月15日(水)

◆ 協議事項

- (1) 平成29年3月末棚卸監査実施要領(案)について
- (2) 平成28年度期末監事監査の日程について
- (3) 学識経験監事及び員外監事候補者の推挙について
- (4) 平成29年度役員報酬の諮問について

◆ 報告事項

- (1) 平成28年度随時監査報告について

◆ 平成29年3月末棚卸監査

平成29年3月28日~4月3日(3日間)

理事会だより

■第12回定例 平成29年3月29日(水)

◆ 付議事項

- 第1号議案 平成29年度事業計画及び収支予算書(案)について
- 第2号議案 不祥事対応要領の一部改正について
- 第3号議案 自己資本比率算出要領の一部改正について
- 第4号議案 事務リスク管理規程の一部改正について
- 第5号議案 平成29年度コンプライアンス・プログラム(案)について
- 第6号議案 貸出要綱第4条 別表1(資金の種類)の一部改正について
- 第7号議案 平成29年度余裕金運用計画について
- 第8号議案 農産物検査業務規程の一部改正について
- 第9号議案 平成29年度活力ある高収益型園芸産地育成事業(いちご・トマト・アスパラガスの本田施設・育苗施設・簡易夜冷施設・流通加工施設)に係る固定資産取得について

◆ 報告事項

- (1) 役員選任推薦会議委員の報告について
- (2) 貸付金金利改定報告について
- (3) 回収実績報告について
- (4) 平成28年度葬祭事業施設別月次利用実績について
- (5) 平成28年度介護保険等事業実績表について
- (6) 柳川農業協同組合カントリーエレベーター規程及び内規の改正について
- (7) 平成29年度第1四半期の余裕金運用計画について
- (8) J A 柳川役職員全体研修会について
- (9) 総代会スケジュール(案)について
- (10) 学識経験監事候補者の推挙について
- (11) 女性理事候補者の推挙について
- (12) 施主代行者一般競争入札願末書・造成工事入札願末書について
- (13) センドくんストアオープンについて

JA柳川 連絡先一覧

本 所/ 〒832-0058 福岡県柳川市上宮永町425番地の1

TEL 0944(73)6312

営農センター/ TEL 0944(76)5155

経済センター/ TEL 0944(74)2000

農機センター/ TEL 0944(74)2110

福祉事務所/ TEL 0944(74)9980

支所 ●蒲池支所/72-9233 ●大和支所/76-3009

●昭代支所/73-6241 ●皿垣開支所/76-0211

●柳川支所/73-6311 ●三橋支所/73-6131

HPアドレス: <https://www.yanagawa-fk-ja.or.jp>

さそり座 (10/24~11/22)

【全体運】何かと迷いが生まれやすい期間。信頼できる人に相談して、知恵を貸してもらって。開運には芸術鑑賞がお勧め。

【健康運】運動不足になりやすい。小まめに動いて。

【幸運の食べ物】ルッコラ

てんびん座 (9/23~10/23)

【全体運】物事を邪推ししやすい時期です。信じる気持ちを大切に。気分転換するには森林浴やトレッキングでリラックスを。

【健康運】体力増強に力を注ぐと、元気になれるそう。

【幸運の食べ物】フキ





淡泊な鶏ミンチが海苔で変身!

女性部 柳川支部 田島 逸子さん

【材料】

鶏ミンチ ……………300g	パン粉 ……………50g
野菜 ピーマン ……………1個	牛乳 ……………少々
えのき ……………1/3袋	卵黄 ……………1個
にんじん ……中 1/2個	のりの佃煮 ……………40g
かぼちゃ ……………4cm角	

【作り方】

- ①野菜をみじん切りにする
- ②鶏ミンチ、卵黄、のりの佃煮、牛乳に浸したパン粉を混ぜ合わせる
- ③材料をすべて混ぜ合わせ、形を整えフライパンで焦げ目がつくまで焼く

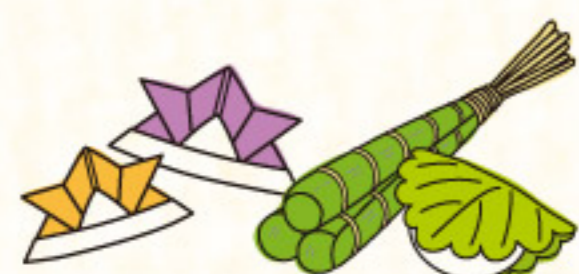

JA柳川農産物直売所「ふれ愛の里」通信 第21回



●3月20日(月)柳川市おもてなしマラソンに出店しました。

当日はあいにくの天気でも雨は降りそうでしたが、東京や一番遠くからは青森からもたくさんの選手が集合していました。開会式の前から多くのお客様がこられて、大忙し。頑張った後のご褒美なのか、うなぎ飯、いなり寿司、おこわご飯、お菓子など、加工品をたくさん買って行かれました。残念ながら10時過ぎには雨が降り出し、寒くなってきて、テントのなかに雨宿りしに来る人も多くいらっしゃいました。

来年はもっとたくさん美味しいものを持って選手の皆さんに喜んでもらいたいと思いました。

●3月25日(土)春野菜の試食会

春の野菜が多く出回るようになったので、いろいろな料理をお客様に試していただくとう試食会を開きました。新玉ねぎときゅうりの梅肉おかか和え、菜の花のサラダマヨネーズ炒めなどいろいろな料理が並びました。簡単にできておいしいメニューにお客様も喜んでくださり、レシピをたくさん持っていかれました。

今回の試食会に来られなかった方も今、お店にそのレシピを置いてありますので、どうぞお料理の参考にされて下さい。

●ひそかに人気上昇中(お店の新しい看板?)

バックヤードにつながる入口にかけられた“のれん”がひそかにお客様の注意を引くようになりました。以前は市販ののれんを下げているのですが、昨年未のクリスマスから、季節にあったスタッフ手作りののれんを下げています。お正月、ひなまつりと続き、今は青空に泳ぐ鯉のぼりのかわいいのれんです。さすがにお客様も気づき始め、「かわいい」と沢山の方からお褒めの言葉を頂戴することが多くなりました。



今回は梅雨がテーマののれんになりそうですよ。お楽しみに…



店頭には野菜苗が並んでいます。畑のないという方でもプランターで簡単に育てることができるものもたくさんあります。今年は手作り野菜に挑戦してみませんか?わからないことがあったら、スタッフや野菜作りの専門家の出荷者にどんどん質問して下さい。

直売所イベント予定

- 5月11日(木) ポイント2倍
- 5月22日(月) お客様感謝の日
(じゃがいもとトマトつめ放題)

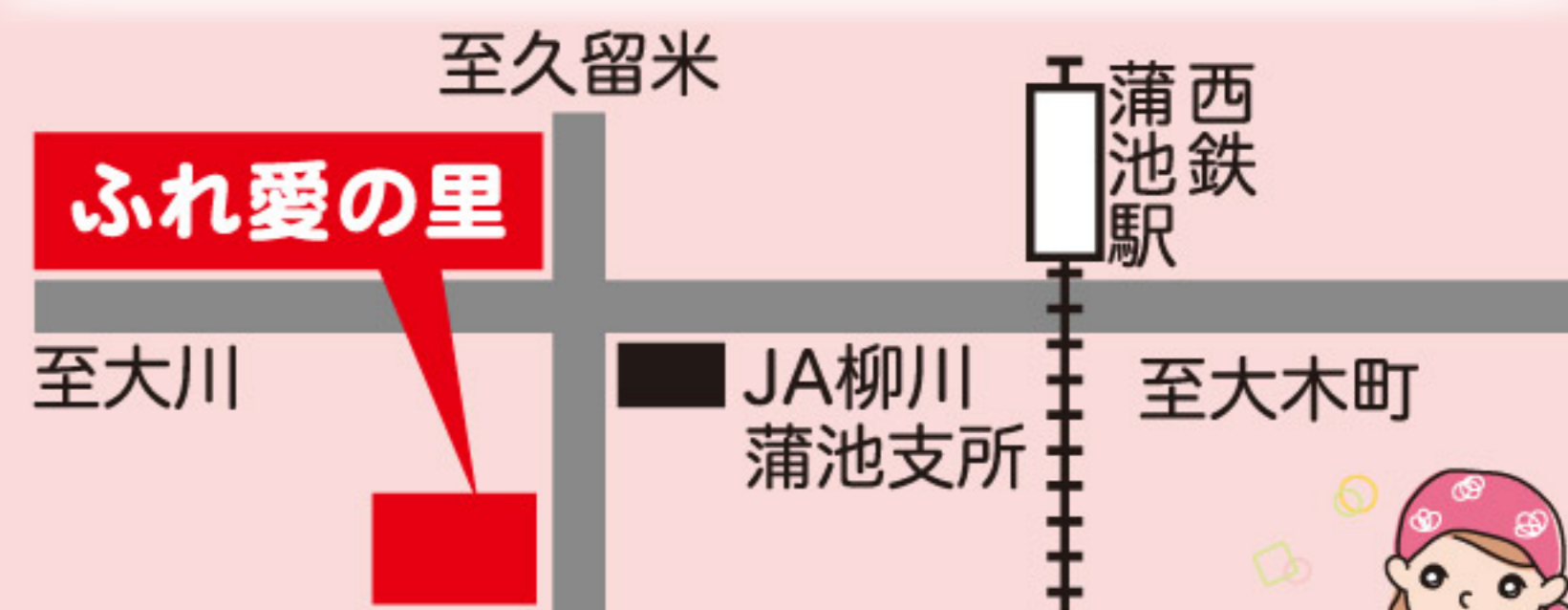

住所/福岡県柳川市金納552-1
営業時間/9:00~18:00
年中無休(※盆・正月を除く)

- 農産物直売所「ふれ愛の里」
TEL:0944-74-2025
- JA柳川センドくんストア
経済企画課(直売所担当)TEL:0944-76-0042



やぎ座 (12/22~1/19)

【全体運】レジャー運が盛り上がっています。気の合う仲間たちとにぎやかに過ごして。クリエイティブな楽しみもラッキー。
【健康運】健康法に凝りやすいよう。やり過ぎは×。
【幸運の食べ物】カツオ



いて座 (11/23~12/21)

【全体運】心理的に不安定になる暗示。マイナス思考せず、意識的に良い方向に考えましょう。読書をするとう良いヒントが。
【健康運】疲れをため込みがち。無理するのは厳禁。
【幸運の食べ物】ウニ

ミニトマト (ナス科トマト属)

土壌医 ●藤巻久志

スキーマのゲレンデに初級者・中級者・上級者向けがあるのと同様に、キッチンガーデンにも難易度があります。大玉トマトは上級者向けです。

トマトの原産地は強日照で乾燥した中南米のアンデス山麓です。日本では弱日照で多湿の梅雨があります。アマチュアでは梅雨を越すのが難しいです。プロの農家でも雨よけやビニールハウスで栽培をして多湿を防ぎます。

約30年前、国内にミニトマトが流通するようになりました。ミニトマトは大玉トマトと比べ格段に栽培しやすいので、家庭菜園でも普及しました。ミニトマトは初級者・中級者向けで、日当たりと風通しが良ければベランダでも栽培できます。

トマトの種まきは生育温度の確保が難しい2月なので、暖かくなつてから苗を買い求めると良いでしょう。苗の早植えは根付きにくく、枯れることもあります。地温が上昇する5月に植え付けます。

トマトの栽培は支柱を立て、人間の背丈まで育てます。茎葉が大きくなるといことは、根もそれだけ張らさなければなりません。培養土がたくさん入る10号(30cm)以上の鉢が必要です。



藤巻久志(ふじまきひさし) 種苗管理士、土壌医。種苗会社に勤務したキャリアを生かし、土づくりに関して幅広くアドバイスを行う。

トマトの栽培で初級者が失敗しやすいのは、水やりと施肥と脇芽かきです。
水やりが多過ぎると、土の隙間が水で満たされ酸素欠乏になり根が傷み、ひどいと枯れてしまいます。水やりは朝や夕に土の表面が乾く程度にします。肥料が多過ぎると、栄養成長(茎葉が伸びること)がいつまでも続き、生殖成長(花や実が付くこと)が始まらないことがあります。尻腐れなどの生理障害も出やすくなります。追肥は株の様子を見ながら少なめにします。
脇芽かきが遅れると、どれが主枝か側枝か分からなくなり、ジャングルのようになってしまいます。風通しが悪くなり、病気も発生しやすくなります。
真っ赤に完熟したミニトマトを楽しんでください。

クロスワードパズル

二重マスの文字をA~Fの順に並べてできる言葉は何でしょうか?

タテのカギ

- ① 井戸などでくみ上げて使います
- ④ 土を小高く盛り上げたもの
- ⑥ 人がたくさん住んでいます
- ⑦ 車に乗って出掛けます
- ⑨ 孫悟空の乗り物です
- ⑪ 中国の——に由来することわざは多い
- ⑫ まき割りや枝打ちに使う刃物
- ⑮ 東南アジアの国。首都はクアラルンプール
- ⑱ 人を怒らせることを「——に触れる」ともいいます
- ⑳ インドから伝わる心身調整法
- ㉑ 太陽や星がよく見える天候
- ㉒ 台所ですることの一つ

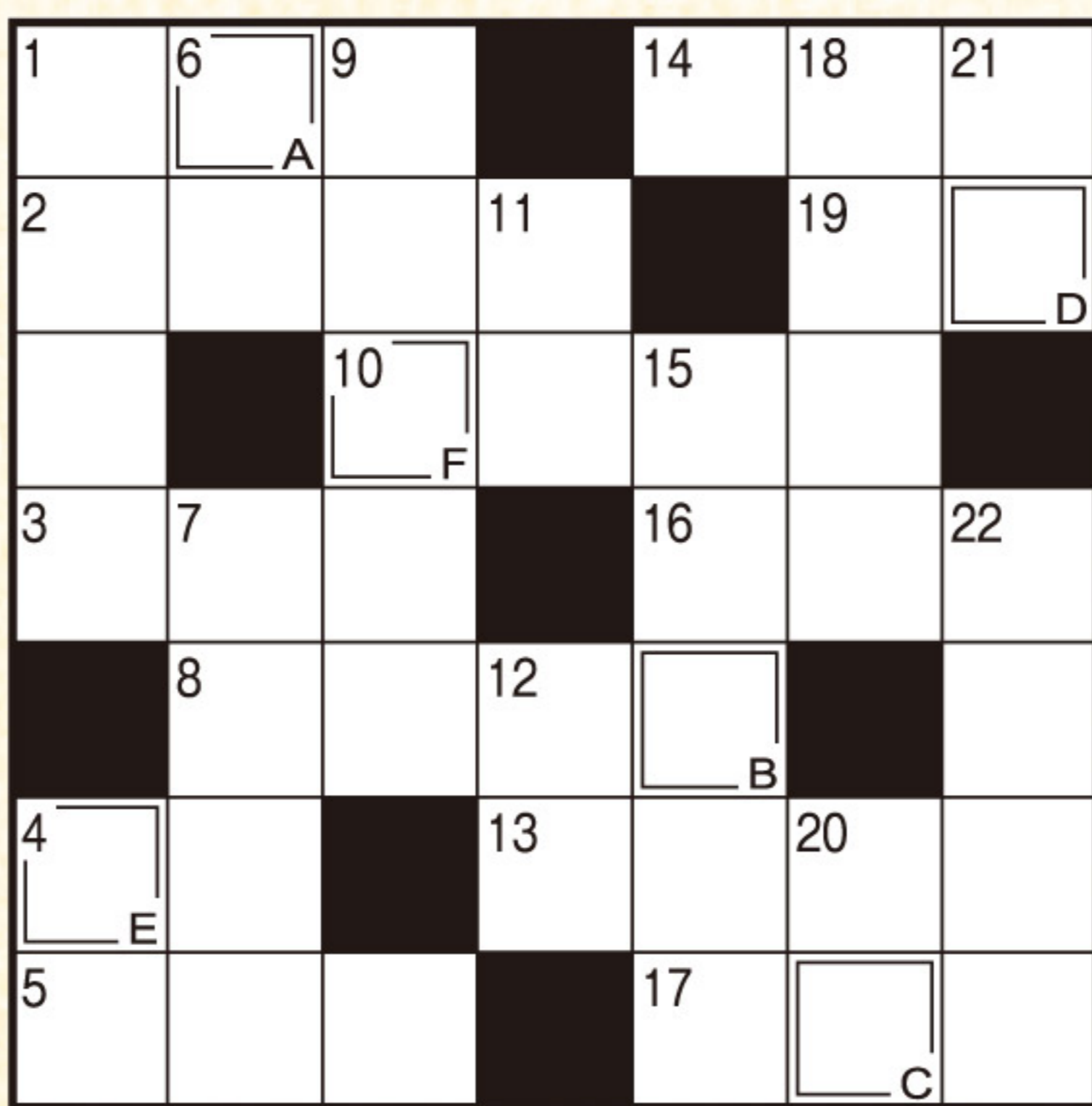

ヨコのカギ

- ① 端午の節句に食べます
- ② 映画の撮影時にカチンと鳴らします
- ③ 人事——で所属部署が変わった
- ④ 二つで1組のものを数えるときに使う言葉
- ⑤ 初節句に——飾りとこいのぼりを用意した
- ⑧ 野球の走者のこと
- ⑩ 家を留守にする際は忘れずに
- ⑬ 袖振り合うも——の縁
- ⑭ チョウの仲間。カラス、アオスジといえば
- ⑯ ボルトやナットを回す工具
- ⑰ すし屋の符丁で茶のこと
- ⑲ 布地を裁断した物

抽選で5名様に

JA柳川農産物加工品詰め合わせをプレゼント!!

二重ワクに入った文字を、A→Fの順に並べてできる言葉が答えです。ハガキに答えと住所、氏名、年齢、電話番号、を明記。JA、当広報誌などへのご意見や身近な出来事を書き添えて下記までお送り下さい。締切は平成29年5月6日消印有効。
〒832-0058 柳川市上宮永町425-1
JA柳川総合企画課「プレゼントクイズ」係



先月号の答え「ランドセル」

■ 先月号の当選者 (応募総数 1318通)

- ・松藤みゆきさん 大和町
- ・樽見 岩子さん 金納
- ・帆足 唯奈さん 北九州市
- ・笠井あやかさん 愛知県
- ・丸山亜希子さん 山梨県

編集後記



新年度が始まり、8人の新入職員が入組しました。やる気に満ち溢れた新入職員に負けないよう、気を引き締め明るく元気に頑張っていこうと思います。今年度より、JAclubがリニューアルし、全ページカラーになりました\(^o^)/ 今まで以上に多くの皆さんに読んでいただけるよう頑張ります!! (N.U)

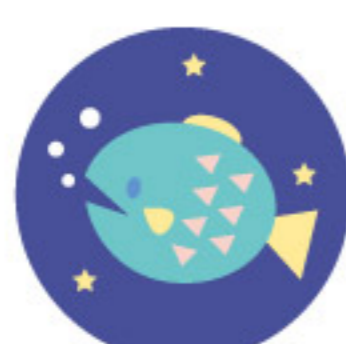

うお座 (2/19~3/20)

【全体運】いろいろなことに興味を感じる星回り。無料体験教室などに参加して。ただ、手を広げ過ぎると持続性に難あり。
【健康運】ささいなけがに、ご用心。行動は冷静に!
【幸運の食べ物】 タケノコ



みずがめ座 (1/20~2/18)

【全体運】言葉が足りず、身近な人ともめてしまうかも。悪いと思ったら、素直に反省し、すぐに謝って。優しさも必須。
【健康運】安定期。軽い運動が調子を向上かせそう。
【幸運の食べ物】 ニンニク

平成29年度 新入職員紹介

新たに8名の新入職員が加わりました。どうぞよろしくお願ひします。

◎社会人としての目標を自筆しました。

①所属部署 ②学生時代のニックネームは? ③趣味・特技は? ④好きな野菜は?



松平 拓也(まつだいら たくや)(20)

- ①営農部 営農企画課 ②まっちゃん
- ③バレーボール ④ごぼう

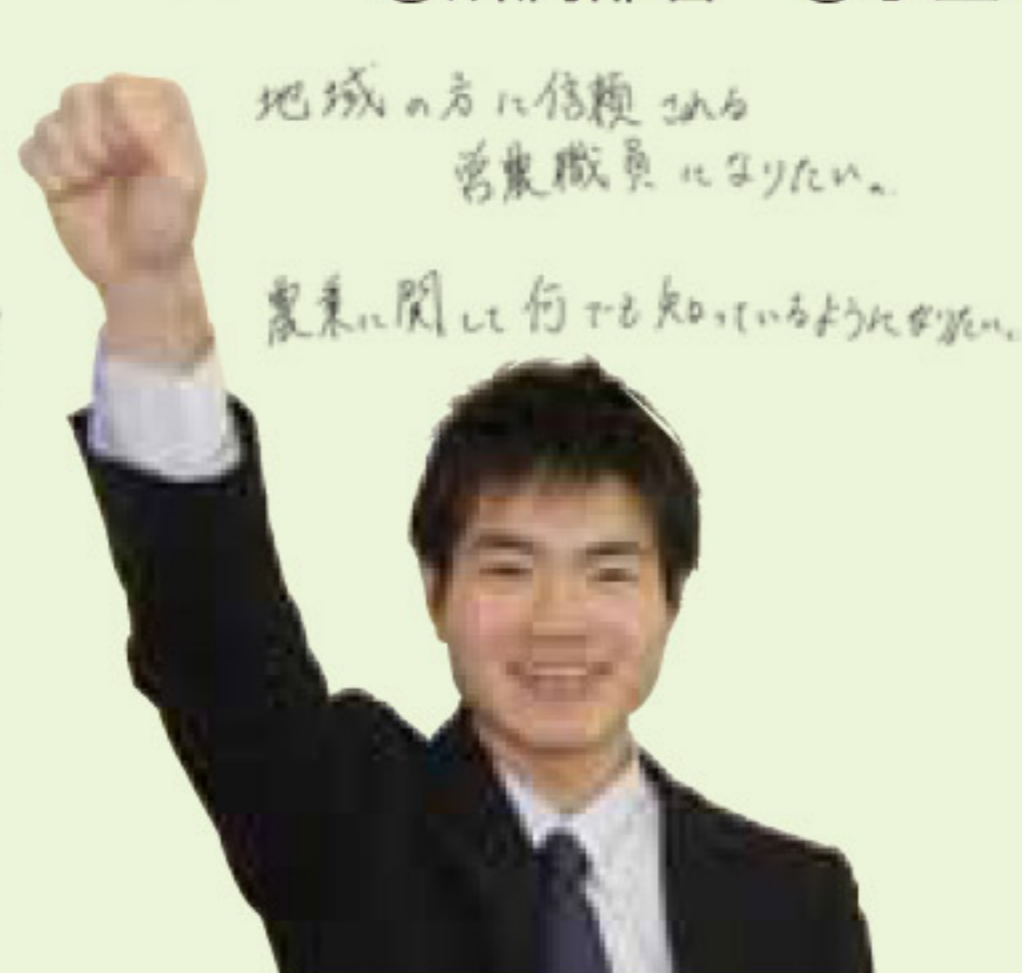

古賀 渡(こが わたる)(20)

- ①営農部 園芸振興課 ②ルッチ、なめこ、わた
- ③野球、音楽 ④いちご

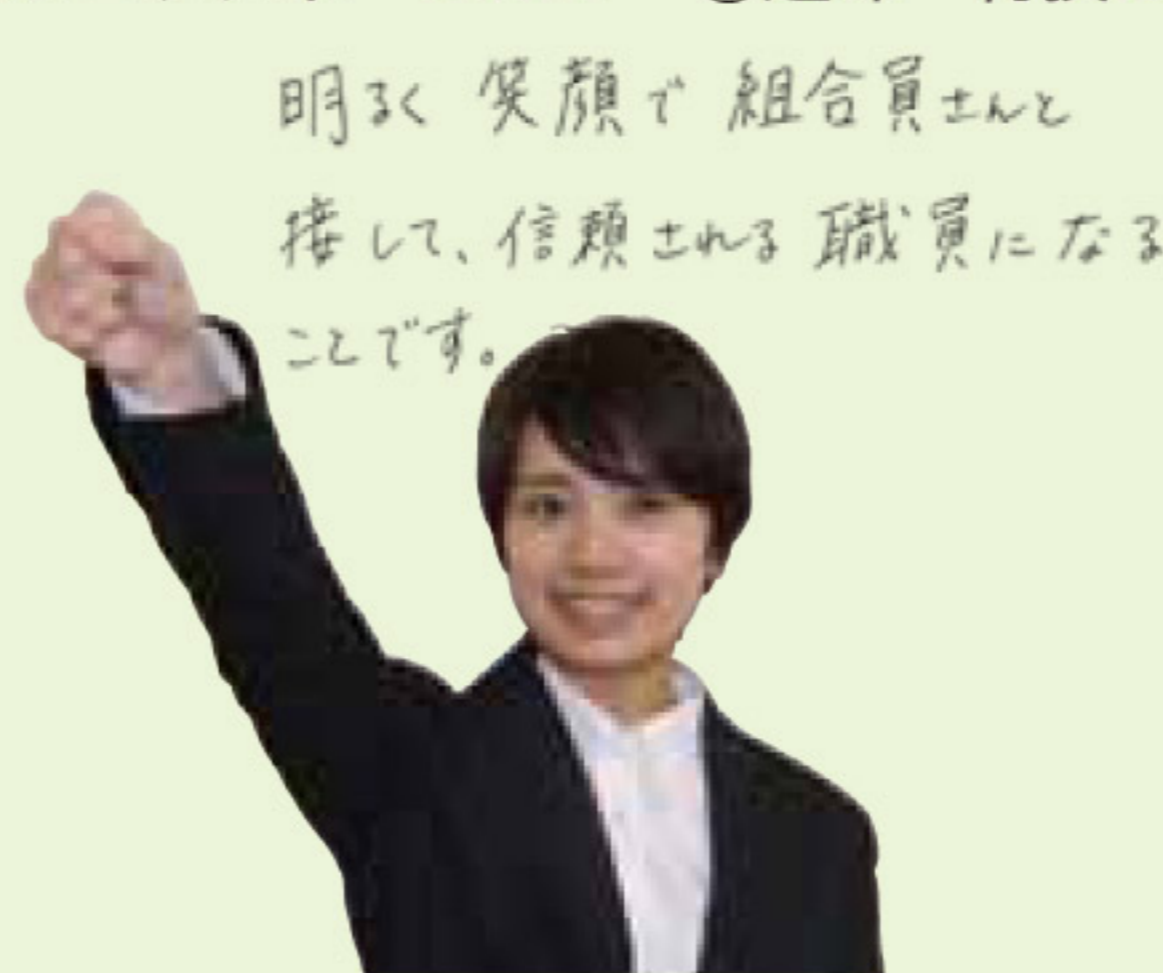

森田 菜月(もりた なつき)(20)

- ①総務部 総合企画課 ②つーちゃん
- ③読書・お菓子を作って食べる事 ④なす



森田 貫斗(もりた かんと)(23)

- ①金融部 金融課 ②かんちむ、もりかん
- ③サッカー ④キャベツ



山田 潤(やまだ じゅん)(27)

- ①三橋支所 営農経済課 ②潤
- ③野球、散歩 ④キャベツ



橋本 拓人(はしもと ひろと)(18)

- ①三橋支所 金融課 ②げか
- ③ボウリング・サッカー ④ミニトマト



池末 武史(いけまつ たけふみ)(35)

- ①柳川支所 営農経済課 ②たけちゃん
- ③家庭菜園 ④オクラ



中富 貫太(なかとみ かずひろ)(41)

- ①経済部 農機燃料課 ②かず
- ③野球観戦、軟式野球 ④トマト

今月の「輝く人」

皿垣開支所管内

羽江 雄司 さん(68)



地域の公民館活動でさそわれたのがきっかけで、バドミントンをはじめ、26年が経ちます。

現在も、奥さんと一緒に有明小学校の体育館で10人前後でバドミントンを楽しんでいて、試合に出るために、日々ジムで筋トレや体力づくりは欠かせません。

バドミントンの大会では全日本シニアバドミントン選手権大会ではベスト16に、全日本教職員バドミントン大会では3位でした。

バドミントンの魅力は、小さい子どもからお年寄りまで、年齢の差がなく一緒になって楽しめる事。今後の目標は、大会で優勝することはもちろんですが、バドミントンを通じて全国の色々な方と知り合いになりたいです。

職員紹介

よろしくお願ひします

皿垣開支所 金融課 古賀 賢吾

皿垣開支所でのLA活動3年目を迎えました。組合員の皆様の温かさにもいつも助けられています。貯金・共済・信用などのためになる情報を発信していきたいと思ひます。

好きな野菜

なす

趣味

映画鑑賞、野球、フットサル

休日の過ごし方

昼寝や読書



JAファンづくり活動

JA柳川は『食と農』を基軸としたJA地域密着活動を通じて、地域農業と協同組合の理解を深める活動を展開します。



4/4

火

本所

花いっぱい活動

本所職員は本所前の花壇に季節の花を植えました。

色とりどりに咲く道沿いの花壇の花を楽しんでもらえるよう、今後も季節の花植えを続けていきます。

