



あなたとJAを結ぶホットライン

J A club



今月の表紙

9月26日、JA柳川青年部昭代支部は、昭代保育園の園児を招き、ダイコンの種まきを行いました。

JA柳川のホームページはこちらから

<https://www.yanagawa-fk-ja.or.jp>



最新情報を更新しています。

職員紹介	12
JAファンづくり活動	12
我が家の逸品	12
農業×男子	12
クロスワードパズル	11
おたよりコーナー	11
ベランダでできるキッチンガーデン	10
ふれ愛の里通信	10
お知らせ	8~9
営農通信	6~7
Topic & Event	4~5
新米と新嘗祭	2~3

特集

令和の時代に考える

新米と新嘗祭



JA柳川
「センドくん」



令和の時代に考える

新米と新嘗祭

毎年11月23日は国民の祝日「勤労感謝の日」です。

神社などでは五穀の収穫を祝う新嘗祭（いなめさい）が行われます。

令和元年の今年は、新しい天皇陛下が

一代一度限りの宮中行事、大嘗祭（だいじょうさい）に臨みます。

あらためて新米と新嘗祭について考えてみましょう。

平成27年には、柳川で生産された精米（元気つくし）と精粟（睦栄）が献納されました。

実りの秋に感謝。新米の季節です

「新米」と聞いただけで、今でも日本人の血が騒ぎます。何しろ、明治の初めには日本人の80%以上は農民だったのです。みんなで力を合わせ、豊作を祈りながら、汗を流してきました。

昨日こそ早苗とりしかいつのまに

稲葉そよぶて秋風ぞ吹く

『古今和歌集』の詠み人知らずの作品。「田植えをしたのは、つい昨日のことのように思えるのに、い

食文化史研究家 永山久夫



つの間にか、稲の葉をそよそよと吹き鳴らす秋風の季節になってしまった」という意味。

季節の移りゆく早さに驚くと同時に、稲に対し、立派に育ってくれてありがとう、という愛情がにじみ出ています。

1年間の苦労が、実りの秋にずつしりと重たい稲穂になって、報いられたことに対する心からの感謝が表現されているのです。とり入れた新米を天地の神に供え天子みずから口にされてお祝いするのが新嘗祭です。

みそおにぎりはソウルフード

日本中の村々でも、豊作祝いが行われていました。そして、東北地方の農村では、次のような祝い唄が歌われていたのです。

米がとれたらよオ
米のおまんま食えるよオ
富士の山ほどよオ
生みそ添えてね

雪のように白い大盛りのご飯に生みそを添えて、好きなだけ食べるのは、秋一番の幸せであり、ごちそうでした。新米ご飯は、そのくらい魅力があったのです。



美味だからといって、満腹するまで食べたら、消化不良を起こしかねません。そこで役に立ったのが生みそ。

生みそにはアミノ酸化されたタンパク質が豊富な上に、酵

母やこうじ菌、さらには生きた酵素がたっぷりですから、消化をスムーズにするのにも役に立ちました。炭水化物中心のご飯に不足しがちなタンパク質を供給する上でも、大豆を原料とするみそは重要なパートナーだったので。

昔は、学校から帰ってくると、母親が生みそを付けた大きなおにぎりをよく作ってくれました。生みそおにぎりは消化が良いから、ぺろりと平らげてもすぐに空腹になったものです。

算数や国語、理科などで小さな頭をさんざん使い、校庭を走り回ったり、学校からの長い道を歩いて帰る途中でエネルギーを使い、体は疲れ切っているの

で、母親の生みそおにぎりはありがたかったものです。

みそおにぎりは、私たち日本人のソウルフード（魂の食）といっても過言ではありません。

米がとれたらよオ米のおまんま食えるよオ。



9月30日(月) 六合小学校 アスパラ収穫体験



柳川市立六合小学校の5年生24人は、同市大和町の江口浩さんのアスパラガスのハウスを訪れ、収穫体験を行いました。大和支所の地域密着活動の一環として毎年行われており、地元の小学生に農業にふれる機会を与えたいと、江口さんと同JA、小学校が共同企画しました。

児童らは、JAの出荷規格を目安に二人一組でアスパラガスを収穫。カゴいっぱいアスパラガスを収穫したあと、採れたてのアスパラガスを試食しました。



9月27日(金) ふれ愛の里取材



JA福岡中央会が企画する「JAグループ福岡フレンズ」の一環として、農産物直売所「ふれ愛の里」で取材が行われました。プレゼンターとして西川有紀子さんが直売所を訪れ、惣菜バイキングや新鮮な農産物を見学しました。

当日の内容は福岡県内のフリーペーパー「cocomi」に記事が掲載されました。

9月9日(水) 第6回講座 「やながわ食の学校」



柳川市有明海ツーリズム研究会が企画する料理教室「やながわ食の学校」は、水の郷で第6回講座を開きました。今回のテーマは「イタリアの家庭料理に学ぶ、旬の食材のおいしい調理法」。講師に薬院のイタリアンレストラン「ラ・カーサ・ディ・ナオ」のオーナーシェフ石橋尚幸氏を迎えました。地元食材を使い、「海苔のフォカッチャ」「鶏のローマ煮」など計3品を調理。イタリアの家庭料理ならではの素材を活かす調理法が提案されました。

9月19日(木) なす部会総会



JA柳川なす部会は柳川市「御花」で、2018年度産JA柳川なす部会総会並びに生産販売検討会を開き、生産者とJA関係者、南筑後普及センター、市場関係者などが出席しました。総会では、2018年活動報告並びに収支決算書承認についてなど、4議案について協議が行われ、すべて可決されました。



9月26日(木) JA柳川園芸部会 販売促進会議

福岡市中央卸売市場の会議室で、福岡大同青果株式会社との販売促進会議が開かれました。同JAの園芸品目の販売実績や概況と取組方針についてなど、協議が行われました。各部会は今後も新規者の確保・生産規模の拡大・安心安全な商品づくりに取り組みます。



10 4 (金) 2019年度産米の集荷はじまる

4日より、管内で2019年度産米の集荷が始まりました。今年は盆明けの長雨や台風の影響で例年より成育が遅れていました。刈り取られた稲は管内のカントリーエレベーターに運び込まれました。昨年稼働している南部地区カントリーエレベーターでは、スムーズな荷受となりました。



10 1 (火) 実エンドウ栽培講習会



JA柳川営農センターで2020年度産実エンドウ栽培講習会が開かれ、生産者20名が参加しました。

栽培講習会では、2019年度産の生産販売実績についての報告や、2020年度産の栽培について説明されました。2019年度産の実エンドウの出荷数量は前年比の173%で取引されました。

10 4 (金) 冬春なす指定産地協議会総会



営農センターで筑後地区冬春なす指定産地協議会総会が開かれ、筑後地区の営農関係者24名が出席しました。第1号議案から第4号議案までが審議され、すべて可決されました。その後、立毛品評会の表彰式も行われました。

10 2 (水) 南部地区CE荷受導線説明会

JA柳川では2日、4日より行われる2019年度産米の荷受を円滑に行うため、南部地区カントリーエレベーターで生産者を対象とした南部地区CE荷受導線説明会を開きました。

参加者は、担当者の説明のもと、現地でトラックの順路を確認しました。入庫トラックスケールを通過したのち、鉄コンテナとメッシュコンテナの順路を分別することにより、時間の短縮を図ります。



9 19 (木) とまと栽培講習会

とまと部会は営農センターで栽培講習会を開きました。生産者18名が参加し、種苗メーカーによる品種の説明や、定植後の管理について説明が行われました。



適期播種と初期除草の徹底を！

麦



1. 排水対策

麦は湿害に弱いため、圃場の排水性が収量・品質に大きく影響を及ぼします。

弾丸暗きよの実施と作溝で、湿害(排水)対策を徹底して下さい。

2. 土づくり(地力増強)

収量・品質の安定のために、有機物の施用(稲わらすき込み・堆肥など)や土壌改良材(ケイ酸補給・PH矯正)を施用します。

3. 種子消毒

黒穂病類、ヤギシロトビムシの被害を防ぐため、種子消毒の徹底を図ります。

4. 播種時期および播種量

播種適期は、11月20日～30日で、播種量は、6～7kg/10aです。

大豆後では出芽および初期生育が早まるので、1週間程度の遅れは影響ありません。

5. 施肥

品種、および水稻後、大豆後で施肥体系が違いますので、栽培こよみの施肥基準を参考にして下さい。

6. 雑草対策

カズノコグサ、タデ対策として、播種直後のリベレーターフロアブル、リベレーターG(粒剤)等と1月下旬～2月上旬のハーモニー75DF水和剤による体系処理を行い、中耕・土入れを組み合わせで防除を行います。

播種前の雑草が多い場合は、ラウンドアップマックスロード200倍液(耕起前又は播種前まで)を100リットル、周囲の作物にかからないように散布して下さい。

(農産振興課)

な花出荷規格査定会

下記の通り、な花出荷規格査定会を開催します。

【日時】 11月19日(火)14:00～

【場所】 営農センター 2階大会議室



11 営農通信

月の農作業

売れる大豆の収穫を！

大豆



1. 収穫時期

コンバインによる収穫適期は、成熟期から7日程度で、子実水分16%以下(茎が手でポキッと折れる時期)です。

2. 汚損粒等防止対策

汚損粒発生防止のため、雑草や青立ち株は収穫前に必ず抜き取って下さい。

また、収穫中に土を刈り込んだ時は、直ちにコンバインを止め各部の清掃を行い、土を取り除いて下さい。

降雨後の収穫は、水分が高く皮がやわらかいため、裂皮や割れの原因になります。

(農産振興課)

いちご検査員募集



人員: 1名

時期: 11月中旬～5月中旬

(土・日・祝日出勤可能な方)

作業内容: いちごの検査

時間: 昼頃から(時期によって時間の変動有)

対象: 60歳くらいまで

*面接を行います。詳しい内容等を含め、下記の連絡先までお問い合わせ下さい。

連絡先: JA柳川営農センター 76-5155
園芸振興課 江口・松田

おうし座 (4/20～5/20)

【全体運】 優柔不断になりやすい月です。信頼できる人に助言を求め、参考にすると◎。リラックスするには音楽鑑賞を。
【健康運】 まずまず。漢方やハーブに注目してみてください。
【幸運の食べ物】 ギンナン

おひつじ座 (3/21～4/19)

【全体運】 物事を邪推しやすくなる暗示。意識してプラスの発想に転換を。神社や仏閣に足を運ぶと心が落ち着きそう。
【健康運】 無理しがち。体をいたわることで開運に。
【幸運の食べ物】 カブ

普及情報

筑後農林事務所南筑後普及指導センター

暖房費の削減と 光合成促進で所得向上

これから施設園芸においては、暖房機を稼働させる時期に入ります。

特に、厳寒期は、経費の削減や収量アップに関わる大事な時期です。少しでも所得が増えるよう、次のような対策をとりましょう。

○暖房設備等の点検整備で経費削減

1 暖房機等の点検整備

- ・ノズルの定期交換（1年毎又は重油10kl消費する毎）
- ・缶体（燃焼室内）の清掃
- ・燃油フィルターの清掃
- ・バーナーノズル周辺の清掃
- ・温度センサーの点検（誤差の有無確認）など

※点検整備の前には、事故がないよう必ず電源を切り、燃料バルブを閉める。



写真1 ハウスの暖房機

2 ハウスの保温性向上

(1) ハウス外張りの隙間をなくす。日頃からハウス内を点検し、隙間があれば補修テープやフィルムで覆う。使用しない換気扇のシャッター部分、使用しない戸、暖房機の煙突付近は隙間が出来やすいので目張りをする。

出入口の内外にもフィルムを張り、戸の隙間からの冷気の流れ込みを防ぐ。

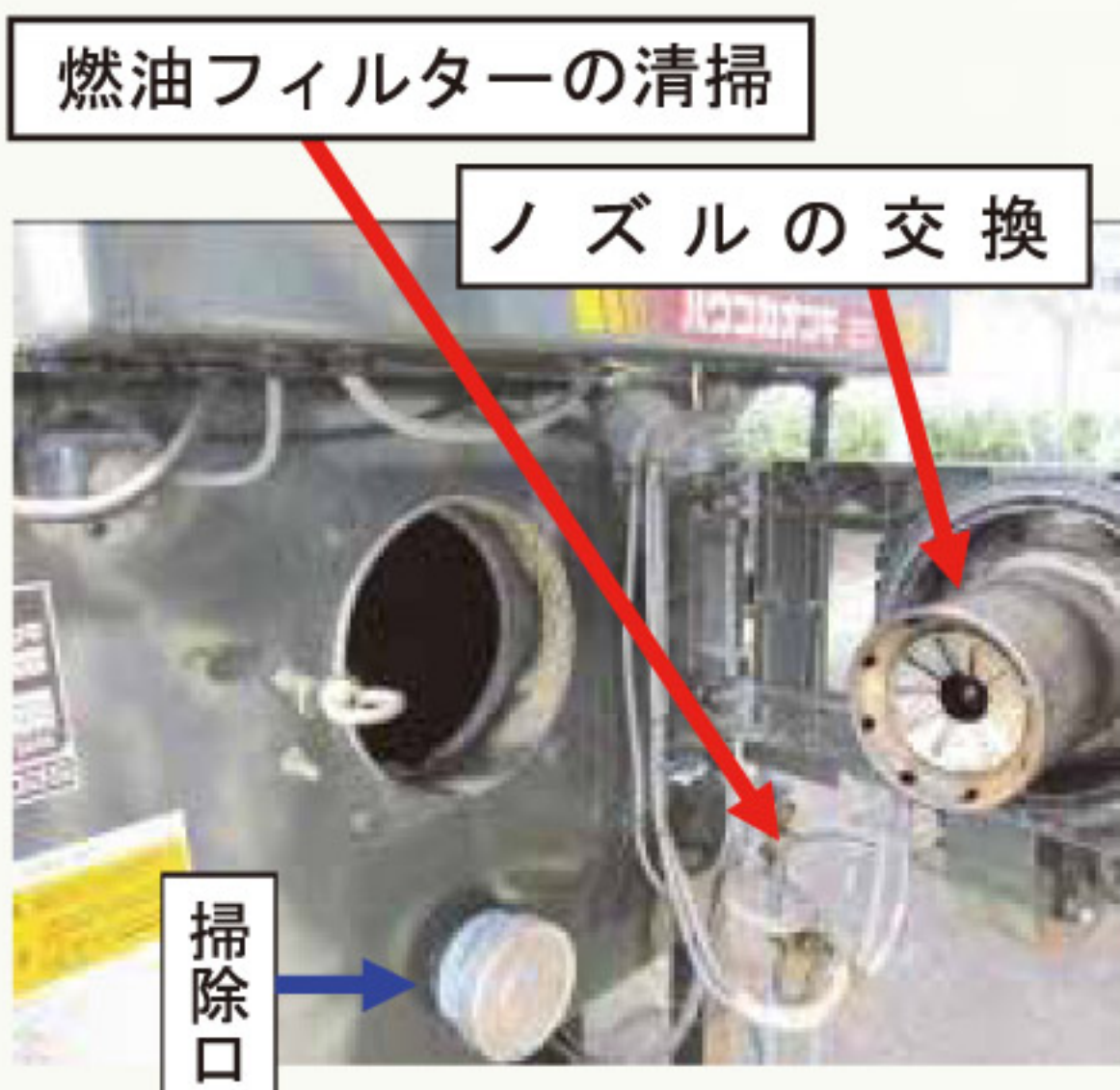
(2) 内張りカーテンの隙間をなくす。

カーテンのつなぎ目には隙間がでやすい(図1)ので補修テープ等でふさぐ。

カーテンの裾部にも隙間がでやすい(図1)ので裾部を長くしたり裾を固定するなど工夫をする。

内張りのサイド部や妻面に、内張りカーテンに加えてさらに保温効果の高い気泡緩衝材などで被覆(多層化)する。(図2)また、植物に直接冷気が当たらないよう、谷やサイドに冷気よけのビニルを張り、ワンクッション換気を行う。

(3) 被覆資材留具の緩みの点検、補修する。



図1 隙間がしやすい部分



図2 保温資材の設置図

3 ハウス内の温度ムラをなくす

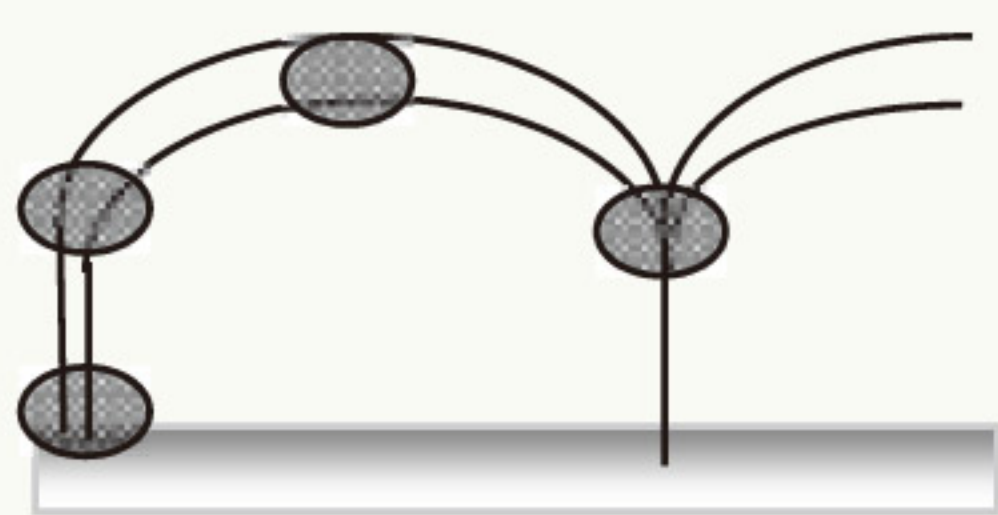
ハウス内の複数の地点で温度を測定し、温度ムラの有無を確認する。

(1) 送風ダクトの配置や吹き出し口の風量を調節する。

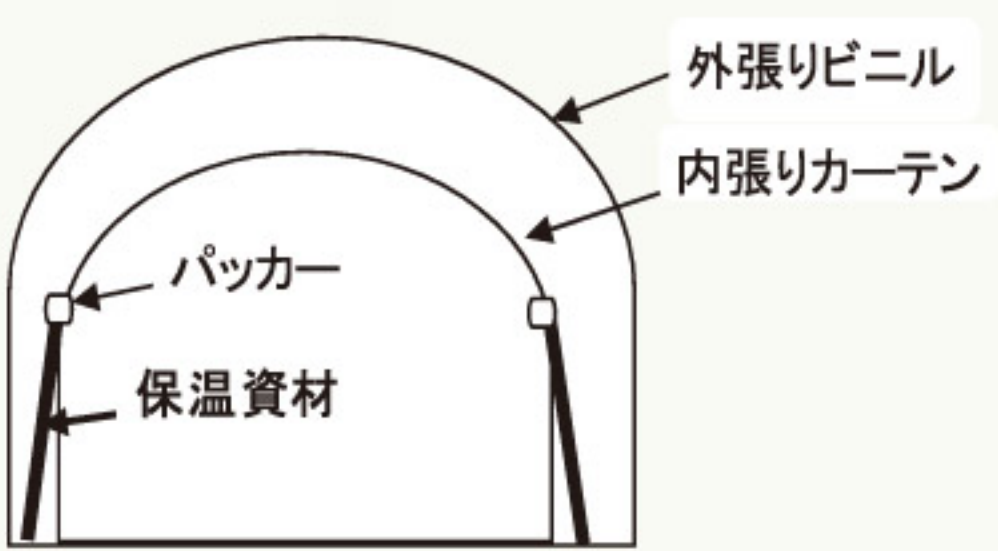
(2) ハウスの上部に循環扇を設置し、温度ムラを解消する。

4 作物に合わせた適切な温度管理

(1) 栽培作物(品種)には生育ステージ毎に生育適温があるので(表1)、各作物に合った適温管理を行う。

(2) 多段式サーモ装置を導入し、栽培作物の生理に合わせて夜温を制御する。

作物	管理最低夜温
ナス	10~12℃
トマト	9~13℃
イチゴ	5℃以上

表1 作物別管理最低夜温
(普及指導センター資料に基づき作成)

5 暖房経費削減上の注意点

燃料消費量を削減するため、必要以上に低温管理を行うと収量・品質の低下を招く恐れがある。

暖房機の稼働時間が短くなると、果実や葉が結露しやすくなり、灰色かび病や疫病等が発生しやすくなる。病気の予防に努め、発病を認めたら、すぐに発病部位をほ場外に持ち出す。

○光合成促進により収量アップ

1 日中のハウスは二酸化炭素不足

厳寒期はハウス内温度維持のため、ハウスを閉め込むことにより、植物が光合成に使う二酸化炭素が不足し、光合成が十分にできないことがある。二酸化炭素を十分に供給して光合成を高めることで、収量を向上させることができる。

2 二酸化炭素の施用方法は日中低濃度施用

日中低濃度施用とは、日の出から日の入りまでの日中に、二酸化炭素濃度を外気と同じ400ppmに維持する方法である。この方法は、光合成を盛んに行う時間帯に、ハウス内に不足する分の二酸化炭素を外気と同じ濃度で供給するため、無駄が少なく、効率的に施用することができる。

3 二酸化炭素施用における注意点

光合成が盛んになることで水と肥料の吸収量が多くなる。生育状況に応じて、かん水や追肥の間隔を短くする。

お問い合わせ先

- ◆JA柳川営農センター
0944・76・5155
- ◆南筑後普及指導センター
0944・62・4191



ふたご座 (5/21~6/21)

【全体運】心理的に不安定になりやすい。笑顔を心掛ければ、自然に気持ちも上向きに。野菜中心の料理がお勧め。
【健康運】体を動かすほど、健康に近づける時期。
【幸運の食べ物】ニンジン



かに座 (6/22~7/22)

【全体運】レジャー運が活性化します。気の合う友人と出掛けると、素晴らしい発見が多いはず。新チャレンジも大賛成!
【健康運】暴飲暴食は禁物。栄養バランスを大切に。
【幸運の食べ物】シイタケ



◆組合員の皆様へ、農薬(毒劇物指定)購入の際は、必ず印鑑が必要です。
◆農薬の安全使用と飛散防止対策を徹底しましょう。

今月のお知らせ

廃棄農薬・農薬空容器回収のお知らせ

環境保全対策として、**廃棄農薬・農薬空容器の処理**は、適切な処理をするように**法律**で定められています。
JA柳川では、下記の日程において、不要農薬・期限切れ農薬・廃棄農薬等の回収を実施し、その処理を産業廃棄物処理業者へ委託します。(農薬のみの回収です。肥料、その他生産資材は回収できません)

記

【回収日】 令和1年**11月7日(木)～8日(金)** 午前9時～正午まで(午前中のみ)
※上記日以外の回収はいたしません。

【回収場所】 JA柳川経済センター TEL0944-74-2000

【回収処理料金表】

金額:単位(円)税込

種類	規格(単位)	金額	備考
廃棄農薬	農薬(粉・粒・水和剤)	1kg単位	100
	農薬(液)	100ml単位	170
	ピクリン	1kg単位	1,650
	マシーン油	100ml単位	170
	不明農薬	1kg単位	2,200
普通物・毒劇物とも同一価格です(1kg・100ml単位で切上げます)			
空容器	空きボトル	1本	170
	空きビン	1本	170
	空き「一斗缶」(有蓋のもの)	1缶	435
	空き「一斗缶」(潰したもの)	1缶	285
	空ポリ容器(10ℓ以上)	1缶	435

※残農薬は、**絶対に混合しない**でください。(爆発・破裂等の重大事故につながる恐れがあります。)
※名称不明農薬や、上記以外の物は、別途見積りさせていただきます。(分析費用が別途かかる場合があります。)
★回収当日に「**回収申込書**」を記入していただきます。

【決済方法】 貯金決済 もしくは 現金決済

〒832-0058 福岡県柳川市上宮永町425-1 柳川農業協同組合  JA柳川

大型除草剤キャンペーン

(令和元年10月1日～12月31日)

★ラウンドアップ 大型規格だけの大特価!

マックスロード 200L

これは
お得!

らくらく散布!
10ℓをわすか5Lの水量
で散布できる/スルです



ラウンドアップ
マックスロード20Lで
通常価格:39,667円

200L 通常予約価格
294,000円を

キャンペーン大特価

(税込み) **264,000円**

★ラウンド/スルLV5セット
(税込み) **3,180円**

さらに自己取り特価

(税込み) **259,800円**

JA柳川経済センター(寄覧館)

TEL:0944-74-2000

お客様各位

令和元年10月01日
(株)農協観光 八女営業支店

にっぽん丸 N ツアーチャータークルーズのご案内

平素は、農協観光をご利用頂き誠にありがとうございます。
弊社では、**2020年5月30日(土)出発**、博多港発着にて
【にっぽん丸で航く 京都伊根・隠岐4日間】の販売を行っております。

クルーズだから実現できる快適な旅行

クルーズ旅行では、寛ぎ、楽しみながら目的地を目指すことができます。今回は、**美食の船**と呼ばれる「**にっぽん丸**」をチャーターし、伊根の舟屋で有名な京都の「伊根」と大自然「隠岐の島」への旅行です。
この機会にぜひ皆様のご参加をお待ち申し上げます!



にっぽん丸イメージ



伊根の舟屋イメージ



隠岐イメージ

※詳しくは専用パンフレットをご請求ください。(JA柳川 各支店へ設置)
(株)農協観光 八女営業支店 担当:楸(さかき)
TEL:0943-22-7480

おとめ座 (8/23～9/22)

【全体運】良縁に恵まれるので、人脈拡大を意識し、積極的に集まりの場に参加して。趣味がプロの腕前に到達しそう。
【健康運】スキンケアに集中を。良質な睡眠が大事。
【幸運の食べ物】カリン



しし座 (7/23～8/22)

【全体運】やや停滞気味。問題発生時には、周囲の意見に耳を傾けるとグッド。厄払いにリビングや寝室の掃除も有効です。
【健康運】軽い運動にツキ。散歩や体操を楽しんで。
【幸運の食べ物】シシャモ

JAclub 2019.11

JA柳川女性部11月行事予定

全体	11月12日 火	輪投げ大会
	11月12日 火	本部役員会議
蒲池	11月 6日 水	助けあい ミニデイサービス
昭代	11月 7日 木	助けあい ミニデイサービス
三橋	11月 8日 金	助けあい ミニデイサービス

お問い合わせは、各支所の営農経済課
または、経済企画課女性部担当まで。



年金友の会11月行事予定

大和	11月8日(金)	大和支部GG大会 (B&Gグラウンド)
	(予備日 11月11日(月))	



お葬式の事前相談会～ご案内～ 事前相談のメリット

- 「お葬式の費用がどれくらいかかるか心配で、
家族に負担をかけたくない」
 - 「いざと言う時に、家族が慌てて、
困らないようにしておきたい」
 - 「悲しみの最中に、
費用や段取りの心配をしたくない」
- ◆ いつでも、事前相談行っております!!
☆相談受付時間 9時～17時(毎日)☆

安心と信頼で御奉仕する JA柳川 葬祭センター



おきびでホール

☎ 0120-72-4744

この度の葬祭に際し、
ご会葬頂きました皆様方に
心より御礼申し上げます。

令和元年9月 利用件数22件 <敬称略>

	《喪主》	《故人》		《喪主》	《故人》
昭代	江口 久之	江口ノブ子	三橋	野田リツエ	野田 常夫
三橋	吉田 弘樹	吉田タミ子	三橋	野田 和代	野田 信雄

他、多数の御利用を頂いております。
※喪家の承諾の上掲載いたしております。

謹んでお悔やみ申し上げます。

柳川農業協同組合 代表理事組合長 成清 法作



監事会だより

■第7回監事会 令和元年9月19日(木)

◆協議事項

- 平成31年度期中監事監査について
 - 監査対象部署について
 - 監査手続きの内容(監事監査実施項目)について

◆報告事項

- 平成30年度期末監事監査指摘事項に対する改善経過について
- 期中棚卸実施要領(平成31年度9月末)について

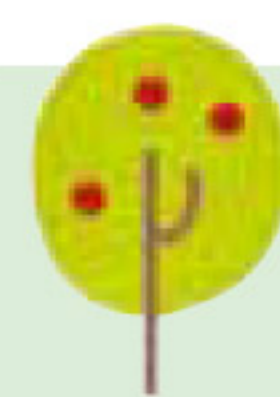

理事会だより

■第6回定例 令和元年9月27日(金)

◆付議事項

- 第1号議案 貸出要綱第4条別表1(資金の種類)の一部改正について

◆報告事項

- 貸付金金利改定報告について
- 回収実績報告について
- 平成31年度葬祭事業施設別月次利用実績について
- 平成31年度介護保険等事業実績表について
- 労働環境チェックリスト
- 平成31年度 第3四半期の余裕金運用計画
- 県下JA一斉点検点検結果取りまとめ報告書
- 柳川市農業振興地域整備計画変更について(変更しない旨の通知)
- 台風17号における被害概況について
- 令和元年産水稻荷受計画について

JA柳川 連絡先一覧

本 所 / TEL 0944(73)6312
〒832-0058福岡県柳川市上宮永町425番地の1

営農センター / TEL 0944(76)5155

経済センター / TEL 0944(74)2000

農機センター / TEL 0944(74)2110

福祉事務所 / TEL 0944(74)9980
(たんぼぼ)

支所 ●蒲池支所/72-9233 ●大和支所/76-3009
●昭代支所/73-6241 ●皿垣開支所/76-0211
●柳川支所/73-6311 ●三橋支所/73-6131

HPアドレス: <https://www.yanagawa-fk-ja.or.jp>

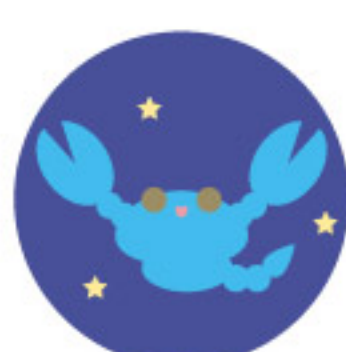

さそり座 (10/24~11/22)
【全体運】新しいことをスタートさせるのに最適。未体験ジャンルでも成功率は高め。にぎやかな場所に行くと運気がアップ。
【健康運】不規則な生活になりやすいよう。自制を。
【幸運の食べ物】柿



てんびん座 (9/23~10/23)
【全体運】いきなり高評価を目指さず、「急がば回れ」で取り組んだ方が成果につながります。リフレッシュは露天風呂へ。
【健康運】体力過信にご用心。準備運動は念入りに。
【幸運の食べ物】ハクサイ



JA柳川農産物直売所「ふれ愛の里」通信 第34回

● 8月18日(日) そうめん流し

夏真っ盛りにそうめん流しを行いました。今年はミニトマト、うずらの卵、ぶどう、さくらんぼ、ゼリーなど種類豊富な具材も流してみました。箸ですくうのが難しく、やっとのことでおわんに入ると、「達成感があった」と喜んでいただけました。竹で作った本格的な“そうめん流し台”に、びっくりされるお客様も!

イベント中、オカリナ奏者の甲木さんから演奏会を開いていただき、素敵な演奏を聞きながらのそうめん流しになりました♪



● 8月20日(火)～30日(金) ジャンボカボチャ重量当てクイズ

毎年恒例のジャンボカボチャ重量当てクイズを行いました。8月31日(野菜の日)に合わせて行われたこの企画。

今年も多数の応募をいただきました。



● 9月22日(日) お客様感謝の日

9月の感謝の日は、オクラの詰め放題を行いました。



● 8月26日(月) 栽培講習会

藤木組合長のハウスにて、冬野菜の現地視察研修を行いました。参加者は、ブロッコリーとロメインレタスの芽の出し方、苗になるまでの管理などを学びました。勉強になった講習会になりました。

直売所イベント予定

11月11日(月) ポイント2倍

11月22日(金) お客様感謝の日

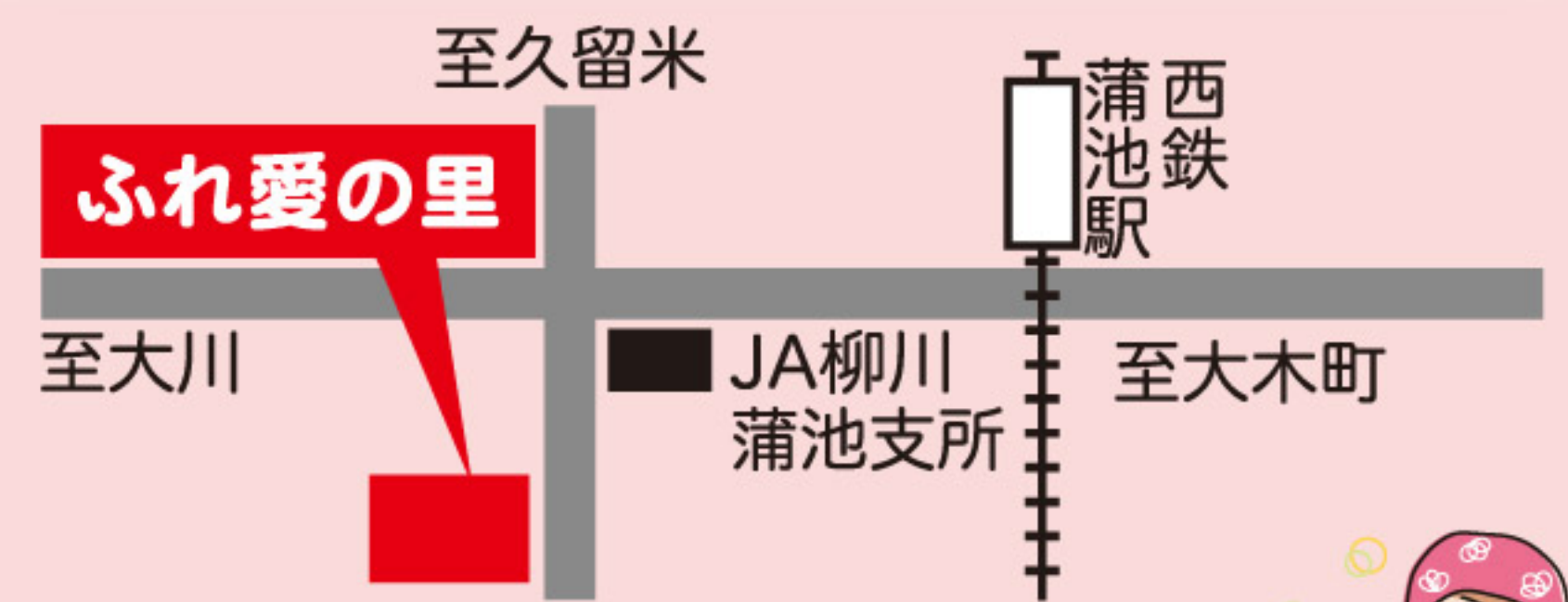

住所/福岡県柳川市金納552-1

■農産物直売所「ふれ愛の里」
TEL:0944-74-2025

■JA柳川センドくんストア
経済企画課(直売所担当)TEL:0944-76-0042



小松菜(アブラナ科アブラナ属)

●ベランダでできるキッチンガーデン

土壌医 ●藤巻久志

「漬け菜」とは一般には漬物に使用する菜っ葉ですが、農学では非結球のアブラナ属の葉菜のことをいいます。野沢菜やチンゲンサイなどがあり、結球するハクサイやキャベツは含みません。

江戸幕府第8代将軍徳川吉宗が命名したといわれる小松菜は、関東地方で栽培されてきたツケナの一つです。1970年代に世界初の小松菜の交配種「みすぎ」が育成されると、新しい産地が次々にでき、全国の野菜売り場に並ぶようになりました。

交配種は雑種強勢と両親のいいところ取りによって、生育が旺盛で収量が上がります。病気に強く味も良くなります。現在のツケナの大半は交配種です。日本の野菜の育種は世界のトップクラスです。

交配種はそろいが良いので、規格通りに出荷する生産者にとっても、同じ価格で販売する流通業者にとっても、大きなメリットがあります。一斉に収穫はしない家庭菜園では、収穫期に幅がある「固定種」の方が良いかもしれません。

小松菜は暑さや寒さに強く、

ほぼ周年栽培ができます。深さ10cm以上のプランターに市販の培養土を入れ、5cm間隔に筋まきします。小松菜は種が細かく多くまきがちですが、発芽が良いので厚まきすると間引きに手がかかりません。薄く覆土をして軽く鎮圧します。発芽まで乾燥させないようにします。

発芽後、順次間引きして、本葉4〜5枚のときに株間を約5cmにします。水やりは朝方にし、夕方に土の表面が乾く程度にします。追肥は1週間に1度、1000倍の液肥を施します。本葉4〜5枚になった物から収穫し、本葉7〜8枚までに終えるようにします。

水菜、広島菜、芭蕉菜など、小松菜以外のツケナも栽培方法は似ています。子どもの頃のお雑煮やみそ汁に入っていた菜っ葉を思い出して、種まきするのも良いでしょう。



やぎ座 (12/22~1/19)

【全体運】身近な人の良い面を吸収できる時期。体験談をつづいた本を読むのも大いに参考に。習い事の集まりは刺激抜群。
【健康運】小まめなストレス解消が体調に好影響大。
【幸運の食べ物】ホウレンソウ



いて座 (11/23~12/21)

【全体運】周りとの調和をモットーに過ごしたい月。また、物質面より精神的なものに重きを置くことで、うれしい変化が。
【健康運】スポーツジムなどで体を鍛えるとラッキー。
【幸運の食べ物】のり

このコーナーではプレゼントクイズでいただいたおたよりをセンドくんと一緒に紹介します。



広報
おたより
コーナー

M・Tさん(下宮永町)
ポテトサラダが大好きで、たくさん作ってちくわサラダにします。青のり、カレー味などにして……とてもおいしいですよ！

ちくわの中にポテトサラダをぎゅっと詰め込むですよ！

青のり…カレー味…想像しただけでお腹が減ってくる〜！

ポテトサラダ自体にも家庭の味が出やすいよね！

S・Oさん(蒲池)
台風17号で、なすのハウス倒壊を心配しましたが、無事に乗り越え、大きななすに育っています。

今年は大災が多いね。被害が出た場所もあったみたい

被害に遭われた方へ、お見舞い申し上げます

投稿者さんのハウスが無事でよかったです！実りの秋はこれからだよ！

H・Sさん(矢ヶ部)
私はテレビのバレーボール観戦が大好きです。対セルビア戦の大逆転劇では、テレビの前で手を握りしめて応援し続けていました。あきらめない心って大事ですね。

試合、めちゃくちゃ熱かったねー！

センドくん、バレーボールが得意そうなイメージなんだけど、なんでだろう？

ボクのシルエットが、某キャラクターに似てるからじゃないかな……

……あっ!!! (笑)



まもなく大豆の収穫が始まるね！

一部抜粋してご紹介いたしました。たくさんのおたより、ありがとうございます。ご意見や身近な出来事などをお書き添えの上、応募ください。HPからも応募いただけます。

クロスワードパズル

二重マスの文字をA~D順に並べてできる言葉は何でしょうか？

- ヨコのカギ**
- ①ボジョレー・ヌーボーを輸出する国
 - ②沖縄の海にいるマンタもこの仲間
 - ③アルファとガンマの間です
 - ④一つのコンセントに多くの機器をつなぐ——配線
 - ⑤マニキュアを塗る物
 - ⑦とても良いとされるおみくじの運勢
 - ⑩不要な部分を省いて描きます
 - ⑫灰皿にたまる物
 - ⑭結婚式を行うこと
 - ⑯カエデの別名です
 - ⑰化粧水や乳液でスキン——をした
 - ⑲絵を描く職業の一つ

1	6		11		17	20
		C				
2			12	15		
					B	
	7	9				
3				16	18	
			10	13		
4	8				19	21
5			14			
						D

- タテのカギ**
- ①ピーヒャララと吹きます
 - ③ご指導ご——のほどよろしくお願いします
 - ⑥車を運転するのはドライバー、バイクの場合は日本人の主食です
 - ⑧ピサの斜塔がある国
 - ⑨穂が美しい野草
 - ⑬大きく立派な家のこと
 - ⑮彼は上司にも——置かれる存在だ
 - ⑰生兵法は大——のもと
 - ⑱果物のこと。和食のコースでデザートこう呼ぶことも
 - ⑳映画や小説の大まかな内容のこと
 - ㉑富有、次郎などの品種があります



抽選で5名様に JA柳川農産物加工品詰め合わせ をプレゼント!!
二重マスに入った文字を、A→Dの順に並べてできる言葉が答えです。ハガキに答えと住所、氏名、年齢、電話番号、を明記。JA、当広報誌などへのご意見や身近な出来事を書き添えて下記まで送り下さい。締切は令和元年11月15日消印有効。
〒832-0058 柳川市上宮永町425-1
JA柳川総合企画課「プレゼントクイズ」係

1	イ	ズ	9	モ	14	カ	18	ツ	21	オ
2	メ	ジ	11	リ	19	シ	ヤ			
3	ア	ン	12	サ	15	ロ	マ	コ		
4	ク		10	ケ	イ	バ		ド		
5	タ	イ	イ	ク	20	ソ	ン			
6	ガ	ク	13	ル	16	ア	ー			
7	ワ	ラ	ジ	17	シ	ダ	イ			

先月号の答え「ジャガイモ」
■先月号の当選者 (応募総数1632通)
・梅崎 康子さん 七ツ家
・椋島 美佳さん 昭南町
・深川ゆみ子さん 久留米市
・西川 哲さん 石川県
・片桐 勲さん 京都府

※令和元年10月1日から消費税の改定に伴い、通常はがきの郵便料金が、62円 → 63円に変わりました。

編集後記



JA女性部で行っている「2010運動」ご存知ですか？宴会の席で乾杯後20分間と、お開きの10分前はテーブルについてきちんと料理を食べることで、食品ロスを減らそうという運動です。食欲の秋だからこそ、いま一度料理の「もったいない」残し方をしていないか、考えてみましょう！(N.M)

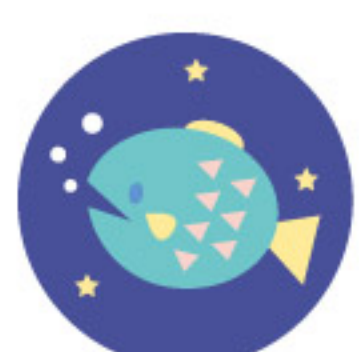

うお座 (2/19~3/20)
【全体運】何ごとにも意欲的に臨めるはず。ひらめいたら、即動くのがベスト。ネットを通じて良い出会いがある可能性も。
【健康運】代謝促進を図って。マッサージが一番。
【幸運の食べ物】小豆



みずがめ座 (1/20~2/18)
【全体運】自己流にこだわり、物事を停滞させがち。謙虚に他の方法を探して。発想力アップには、お香をたくのが効果的。
【健康運】汗を流すと体調回復へ。運動を楽しんで。
【幸運の食べ物】フグ

