



あなたとJAを結ぶホットライン

JA club



今月の表紙

2019年福岡県JA夏休み作品
「図画・書写」コンクール
県教育委員会賞
蒲池中学校1年 原田 星夏さん

JA柳川のホームページは
こちらから

<https://www.yanagawa-fk-ja.or.jp>



最新情報を
更新しています。

職員紹介	12
JAファンづくり活動	12
新鮮食材で楽しくクッキング	12
今月の「輝く人」	12
クロスワードパズル	11
おたよりコーナー	11
べランダでできるキッチンガーデン	10
たんぽぽだより	10
お知らせ	8 9
営農通信	6 7
Topic & Event	4 5
農業まつり	2 3

特集

第13回 JA柳川



JA柳川
「SENDOKUN」

特集

JA柳川
「センドくん」



総合司会 鬼橋美智子・西田たかのり

第13回 JA柳川

農業まつり

次世代へつなごう 柳川の農業、地域との絆

日時 令和2年2月8日(土)
9:30~15:30

会場 JA柳川本所

地元高校生とのコラボ企画!!

- ①全国優勝の柳川高等学校ダンスパフォーマンス!!
- ②杉森高等学校食物科が考案した加工品販売!!
- ③伝習館高等学校書道部による
タイトル・テーマ揮毫!!



熱気ある地元高校生の青春を感じてください!!

リニューアル発表!!

JA柳川6次化商品

新「まめマヨ」 ※常温タイプへ変更

ステージイベント

時間	ステージイベント
9:30~	開会式・新「まめマヨ」発表会
10:00~	景品付ボール投げ
10:30~	図画コンクール表彰式
11:00~	ブラスバンド演奏(柳城中学校)
11:30~	バトン演技
12:00~	日向ひよつとご踊り
12:20~	RKBラジオ トークショー
13:00~	高田隆貴氏 歌謡ショー
13:30~	3B体操
14:00~	ダンスパフォーマンス (柳川高等学校)
14:15~	RKBラジオ 歌謡ショー
15:00~	閉会式
15:10~	景品付投げもち

進行上開始時間並びに終了時間が変更になる場合があります。



ゲスト 門馬 良



センドくん
JA柳川

お問い合わせ JA柳川総務部 総合企画課

〒832-0058 柳川市上宮永町425-1 TEL 0944-73-6312

出店のご案内

蒲池支所

フランクフルト

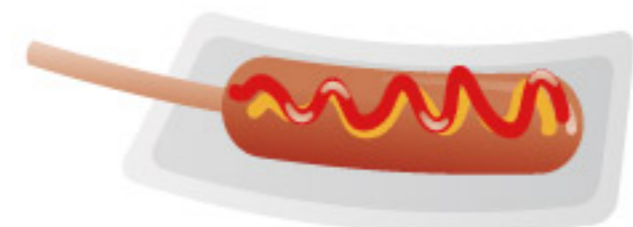

昭代支所

駄菓子

・コーヒー



柳川支所

フライドポテト



大和支所

あげたこ・くじ引き



皿垣開支所

ベビーカステラ



三橋支所

からあげ

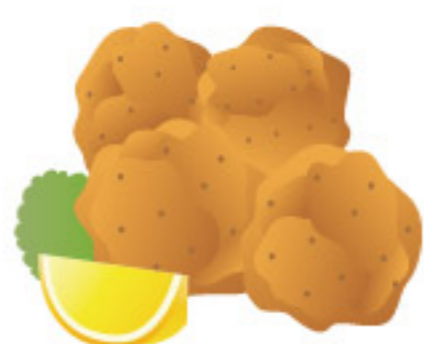

総務部

くじ引き



金融部

やきとり



営農部

サンドくん風船、
元気つくし販売

営農生産組合

餅つき、
野菜の詰め放題

経済部

野菜の販売及び収穫体験
・加工品販売・調理器具実演
・住宅器具販売

生活部

葬儀・介護の
事前相談

生産部会

青果物販売
並びに試食宣伝

青年部

米つり、ポップコーン、
射的、輪投げ、
ふかし芋

女性部①

だご汁
あんまん・にくまん
みそ・カレーライス

女性部②

あずきご飯、手芸小物
炊き込みご飯、
うどん



ふれ愛の里

青果物販売
・ぜんざい

杉森高等学校

焼菓子、麦饅頭、
加工品



巡回バス約30分毎に運行

西鉄柳川駅 東口 ↔ 柳川市役所・柳川市民会館 ↔ 柳川市民体育館 ↔ 物産公園 ↔ JA柳川本所

※会場でのゴミの分別にご協力ください。
※会場内での喫煙はご遠慮ください。
喫煙される場合は指定の場所をお願いします。
※天候等により配置が変更になる場合があります。

12
13 (金) レタス出荷規格査定会



レタス部会は営農センターで、2019年産レタスの品質向上に向けて出荷規格査定会を開きました。部会員15名が出席しました。

今年産の生産販売状況や選別基準など出荷規格について確認しました。サイズごとに箱詰めされたレタスの玉を手に取り、部会員らは同JA担当者と意見交換を行いました。

1
8 (水) 青年部意見交換会

青年部は、青年部と常勤役員との意見交換会を開きました。この会は毎年行われており、青年部長をはじめ各支所の代表盟友、常勤役員、専門委員会代表者、JA職員など31人が参加しました。

青年部からは、カントリーの運営や営農事業の課題点、購買事業の強化、人材育成など多くの意見・要望が出されました。また、JA職員は、現在取り組んでいる各種事業などを説明しました。成清法作組合長は「将来のJA柳川を担う青年部員の意見を今後参考にし、改善していきたい」と話しました。



12
18 (水) ガーデニング教室

女性部は部員同士の交流を図ろうと、経済センターでガーデニング教室を開き、36人が参加しました。

今回のテーマはクリスマス。講師を成清幸子さんが務め、花の長持ち法や手入れの仕方などを説明しました。ハボタンやゴールドクレストなど9種類の苗を植え、仕上げに植物用の金粉をかけ、豪華な仕上がりとなりました。

12
12 (木) なす寄贈

なす部会青年部は、柳川産の博多なすPRを目的として皿垣小学校に、なす88袋を贈呈しました。この取り組みは初めてです。

同小学校の校長室で、青年部盟友が同小5年生の代表児童になすが詰まった段ボール箱を贈呈。贈られたなすは、家庭科の授業で使われるほか、全校生徒に提供されました。代表児童は「ありがとうございます」と受け取り、企画した盟友は、「地元の農産物に興味を持ってもらい、食への関心を深めてほしい」と笑顔で話しました。

部会本部・女性部では関東・関西などで毎年試食宣伝即売会を行い、柳川産の博多なすをPRしています。同部会青年部では今後もこの活動を継続し、地元でもPRして認知度を高めていきます。



11
18 (月) 「家の光」で柳川産「フクユタカ」紹介



JA柳川は、情報誌「家の光」の取材を受けました。同JAは福岡県内の生産量一位を誇ります。西日本版「家の光」2月号で大豆「フクユタカ」を紹介するコーナー「風土の逸品」に掲載されました。

取材では、大豆の田んぼでの生産者インタビューや、女性部員が調理したレシピの紹介などが行われました。



しめ縄作り

各支部でしめ縄作り講習会が開かれました。参加者は「初めて参加した。孫にも教えられたら」と話していました。



12/17 (火) 青年部柳川支部と女性部柳川支部



12/26 (木) 女性部大和・皿垣開支部



12/27 (金) 年金友の会皿垣開支部

12月19日(木) 大根の収穫体験



青年部昭代支部は、昭代保育園の年中・年長90名を招き、大根の収穫体験を行いました。農業の楽しさを知って欲しいと青年部員が企画したもので、毎年行っています。

大根は昭代支所横の田んぼ3畝に9月、園児とともに種まきを行ったもので、園児は「大きい」と歓声を上げながら、青年部員と一緒に力いっぱい掘り起こしました。

12月24日(火) こども共済新規加入者へ サンタさんがプレゼント



各支所において、クリスマスに合わせ管内のこども共済新規加入者宅を訪問しました。この取り組みは2016年から行っており、次世代JAファン作りへの取り組みとして行われています。

サンタクロースに扮した金融課渉外担当者は新規加入者宅を訪れ、甲木結菜ちゃんにアンパンマンのぬり絵やカレンダーなどをプレゼントしました。

2019年福岡県JA夏休み作品「図画・書写」コンクール

信連理事長賞



矢留小学校1年 黒田 佑月

たくさんのご応募ありがとうございました。

図画・書写あわせて13万点を超える応募作品があり、当JAからもたくさんの作品が入賞しました。入賞された皆さん、おめでとうございます。(敬称略)

【図画】

優秀賞 蒲池中学校1年 野田 成美
蒲池中学校1年 古賀 春花
佳作 ニッ河小学校2年 諸藤 杏季
六合小学校2年 武藤 光睦
蒲池中学校1年 内田 沙良
特別賞 蒲池中学校1年 赤羽 聖音

【書写】

佳作 東宮永小学校1年 龍 聖
昭代第二小学校2年 北原 心
矢留小学校2年 宮崎 早良
ニッ河小学校5年 大井手結衣

は種時の注意点

スイートコーン

1. ほ場の準備

マルチは、は種の一週間程前に行って地温が上がるように心掛け、被覆資材で保温してください。又、ほ場が乾燥しますと発芽率が低下しますので水分不足には注意してください。

2. は種

は種量は、一穴に1~2粒を重ねないように深さ2cm位に押し込み覆土をし、10a当たり、株本数4000~4500本を目安とします。密植栽培は徒長の原因となりますので注意してください。

3. は種後の管理

発芽から2~3葉期までは、密閉管理で良いですが、それ以降は30℃を目安に十分換気を行いましょ。間引きは、本葉3~4枚頃、生育の揃った株を残し、カミソリなどで切り取り1本立てとします。

(園芸振興課)

実エンドウ 現地検討会



下記の通り、実エンドウ現地検討会を開催します。

【日時】 2月5日(水) 午後1時30分から

【場所】 昭代支所集合

オクラ栽培講習会

下記の通り、オクラの栽培講習会を開催します。

【日時】 2月13日(木) 午後1時30分から

【場所】 営農センター 2階大会議室

☆新規者募集中!

オクラの栽培を始めてみませんか?
栽培講習会に、お気軽にご参加ください。



記帳・帳簿等の保存制度について

個人の白色申告の方で事業や不動産の貸付等を行う全ての方は、「記帳と帳簿書類の保存」が必要です。

記帳・帳簿等の保存制度や記帳の内容の詳細は、国税庁ホームページ(<http://www.nta.go.jp>)をご覧ください。最寄りの税務署にお問い合わせください。



2 営農通信 2月の農作業

麦踏みと土入れは間隔をあけて!

麦

1. 麦踏み・土入れ

麦踏みは本葉3枚頃から節間伸長開始(2月下旬頃)までに、分けつ促進と徒長防止のために行います。

土入れは3月上旬頃までを目安に3回程度実施するのが理想的ですが、土壌水分が高い状態で行うと生育の阻害につながることがありますので、できるだけ土壌が乾燥した状態で行って下さい。

また、麦踏み直後の土入れは生育を抑制するので、なるべく麦踏み前に実施して下さい。

追肥の効果を安定させるためには土入れが効果的です。追肥後に土入れを行っていないほ場は早めに土入れを行って下さい。

2. 雑草対策

ヤエムグラ等の広葉雑草が残った場合はエコパートフロアブルを散布します。

イネ科雑草・広葉雑草ともに残った場合はハーモニー75DF水和剤を2月上旬頃までに散布して下さい。(スズメノテッポウ5葉期、カズノコグサ3葉期まで)

カラスノエンドウが多く発生している場合はアクチノール乳剤を使用して下さい。

農薬の使用量等については、「麦の栽培こよみ」を参照して下さい。

3. 排水対策

麦は湿害に弱いため、ほ場の排水性が収量や品質に大きく影響を及ぼします。

降雨後の水がほ場に停滞しないよう排水溝の整備を十分に行って下さい。

(農産振興課)



おうし座 (4/20~5/20)

【全体運】ちょっとした失言が大ごとになりそう。「沈黙は金」と心得、もめ事を回避して。味方は大勢いるので相談は早めに。
【健康運】休憩を入れると元気が回復。メリハリを。
【幸運の食べ物】ハクサイ



おひつじ座 (3/21~4/19)

【全体運】連絡がつきやすくなります。交渉事は早めに。金運も好調で、うれしいいただき物がありそう。懸賞応募も吉。
【健康運】筋力アップを図るのに良いとき。継続を。
【幸運の食べ物】甘酒

新規就農 するためには



新しく農業を始めるということは、新たに事業を開始するということです。つまり、農業は生産、販売活動等により利益を追求する職業です。

そのため、農業で成功するには明確なビジョン、経営感覚、そして多大な努力、行動力など多くが求められます。また、一人で農業をすることは困難なため、家族の同意と協力が必要です。

時々、決まった計画がなく「就農したいです、仕事をもう辞めてきました。」という相談を受けます。情報収集を十分にせず思いつきや農業への憧れ、現実逃避先としての就農を目指しても成功することはありません。家族に迷惑をかけるだけでなく、応援してくれた地域の農業者にも迷惑をかけるだけで終わってしまいます。

まずは、仕事を続けながら就農相談会(新・就農フェア)等で情報収集を始めてください。

1 就農相談について

柳川市では担い手の確保や定着、経営発展を進めるため「柳川市新規就農者等支援会議」を設置し、関係機関と協力して毎月第2水曜日を就農相談日としています。農業を始めるにあたっての技術習得方法や品目選択、機械や施設の導入方法、国や県・市の支援策等について、市・J.A.普及指導センターの担当者が同席して相談を受けていますので、柳川市農政課(0944-771-8732)へ連絡し予約をお願いします。

2 就農時に苦労したこと

全国新規就農相談センターが平成28年度に実施した新規就農者アンケート(就農後概ね10年以内の方が対象)の結果では、次の様になっています(以下「アンケート結果」という。)

親元就農者の就農時に苦労した点は、「営農技術の習得」、「資金の確保」、「農地の確保」、「家族の了解」の順に割合が高くなっています(図1)。

「農地の確保」は47.1%と前回よりも17.9ポイント上回っています。親元就農者であっても、経営継承や部門経営を行う場合には、資金や農地の確保が大きな課題となっていることがうかがえます。



図1 就農時に苦労したこと (複数回答)

3 経営面・生活面での課題

アンケート結果より、親元就農者も新規参入者と同様に、経営面での課題で最も割合が高かったのが「所得が少ない」(55.1%)、次いで「技術の未熟さ」(46.6%)、「設備投資資金の不足」(34.3%)、「労働力不足(働き手が足りない)」(26.6%)、「運転資金の不足」(24.5%)となっています。

所得とは、収入(販売金額×収量×単価)から経費(農産物を生産販売するために掛かる費用)を引いたものです。就農する前に栽培する品目の収量や単価、経費について十分検討することが必要です。

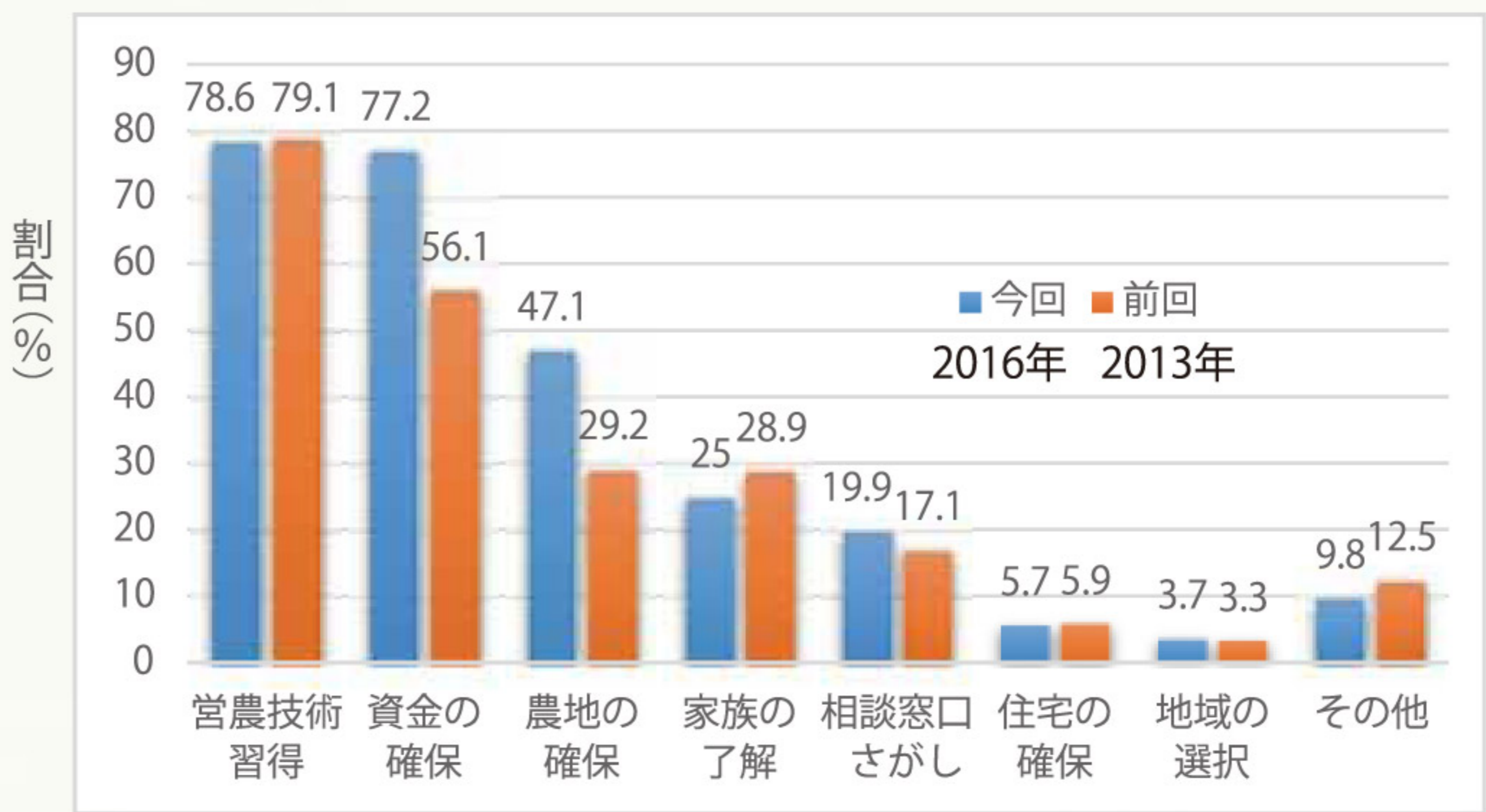
生活面での課題では、「思うように休暇がとれない」(52.4%)が最も多く、次いで「健康上の不安(労働がきつい)」(41.0%)となっています。

適期に的確に作業することが農業の基本であることは当然ですが、効率よく作業をこなせるような段取りを習得することも重要です。

このように農業を始めるまでには技術習得、機械・施設、農地などの確保、地域との関係作りなど多くの条件を整えなければなりません。これらを準備できてはじめて農業経営を始めることができます。計画的に、時間に余裕を持って、準備に取り組みしましょう。

お問い合わせ先

- ◆ J.A 柳川営農センター
0944-765155
- ◆ 南筑後普及指導センター
0944-624191



◆ 組合員の皆様へ、農薬(毒劇物指定)購入の際は、必ず印鑑が必要です。
◆ 農薬の安全使用と飛散防止対策を徹底しましょう。

今月のお知らせ

Aコープ九州

子育て応援企画



母子手帳をレジまたはサービスカウンターでご提示ください。

※イラストはイメージです。

ご提示頂く母子手帳は発行日から7年間まで有効です。



毎週日曜日に使える5%割引券をお渡しします。

※イラストはイメージです。

〈使用上のご注意〉

- ・割引券の使用はご本人様に限りませす。
- ・割引券は清算前にご提示ください。
- ・割引券の使用期限は令和2年3月29日(日)までとします。
- ・おひとり様1回限りの発行となります。(複数の母子手帳をお持ちでも1回)
- ・他の割引との併用はできません。
- ・一部割引対象外商品がございます。(割引券記載の対象外商品をご確認ください)



Aコープ九州は子育て世帯を応援します！

農業用廃プラスチックの回収について

農業用廃プラスチックの処理方法は、法律で定められており、むやみに投棄したり燃やしたりすることを禁じられています。

そこで、本年も下記の要領で回収いたしますので、皆様のご協力をお願いいたします。

1. 回収日 **令和2年2月21日(金)**

2. 回収時間 午前8時30分～12時
午後1時～午後3時まで(時間厳守)

3. 回収場所 東部地区CE(三橋CE)
トラックスケールにて計量

4. 回収料金 その他 50円/kg

5. 回収品目 その他
ブルーシート・パオパオ・遮光ネット・空フレコン・ネット・網・シルバーマルチ・苗箱・コンテナ・アゼシート・アゼ波
ポット・ポットトレイ・パッカー・バンド・パイプ・灌水チューブ
タンク・動噴ホース等

※パイプについては、1mにカットして梱包してください。

※タンクについては、切断して結束してください。

※ポットについては、袋等に入れてまとめてください。

※シート・動噴ホース等の金属については取り外してください。

※料金は当日現金で徴収します。

(ただし、園芸部会員は貯金決済とします。)

※利用券(利用券は営農センター・各支所に配置)に各自記入、産業廃棄物運搬車を表示の上搬入ください。

又、農業用以外のプラスチック類及び金属・木材・ガラス
一般家庭ゴミ・ゴム(ファンベルト・タイヤ等)は受け取りません。

※お問い合わせは、営農センター(76-5155)まで

大型除草剤キャンペーン

好評につき延長!2020年3月31日まで

★ラウンドアップ
マックスロード 200L

大型規格だけの大特価!



ラウンドアップ
マックスロード20Lで
通常価格:39,667円

200L 通常予約価格
294,000円を

キャンペーン大特価
(税込み) **264,000円**

さらに自己取り特価
(税込み) **259,800円**

これは
お得!

らくらく散布!
10aをわずか5Lの水量
で散布できる/スルです



★ラウンド/スルLULV5セット
(税込み) **3,180円**

J A 柳川経済センター (寄覧館)
TEL:0944-74-2000



おとめ座 (8/23~9/22)

【全体運】勘違いしてしまうことがあるかも。相手を責める前に、本当のところを確かめて。思いやりでミスをかばい。

【健康運】生活のリズムを整えて。早起きにツキ。

【幸運の食べ物】小松菜



しし座 (7/23~8/22)

【全体運】人との触れ合いから得るものの多い月。社交性を発揮して。金運も好調。欲しかった物が手に入りそう。

【健康運】スポーツが上達しやすいとき。レッスンへ。

【幸運の食べ物】アサツキ

JA柳川女性部 2月行事予定

全 体	2月20日 ～21日	ふれあいの旅 (天草・雲仙)
-----	---------------	-------------------

お問い合わせは、
各支所の営農経済課または、
経済企画課女性部担当まで。



JA柳川 セレクトファッションフェア2020

開催日時：3/13 (金) ～3/14 (土)
10:00～19:00

会 場：JA柳川三橋支所
2階特設会場

お問合せ先：JA柳川経済センター
(TEL.74-2000)



お葬式の事前相談会～ご案内～ 事前相談のメリット

- 「お葬式の費用がどれくらいかかるか心配で、
家族に負担をかけたくない」
- 「いざと言う時に、家族が慌てて、
困らないようにしておきたい」
- 「悲しみの最中に、
費用や段取りの心配をしたくない」
- ◆ いつでも、事前相談行っております!!
☆相談受付時間 9時～17時(毎日)☆

安心と信頼で御奉仕する JA柳川 葬祭センター



おきびでホール
☎ 0120-72-4744

この度の葬祭に際し、
ご会葬頂きました皆様方に
心より御礼申し上げます。

令和元年12月 利用件数30件 <敬称略>

	《喪主》	《故人》		《喪主》	《故人》
昭代	河村 英樹	河村 静子	大和	松藤 勝憲	松藤クミエ
昭代	高田ミチヨ	高田 年雄	皿垣開	浦 和範	浦 實
昭代	待鳥 光栄	待鳥セツコ	皿垣開	平川みつ子	平川 光信
昭代	高田由紀子	高田 照彌	三橋	磯村 信義	磯村 初野
柳川	大坪 俊幸	大坪 真理			

他、多数の御利用を頂いております。
※喪家の承諾の上掲載いたしております。
謹んでお悔やみ申し上げます。
柳川農業協同組合 代表理事組合長 成清 法作

監事会だより

■第9回監事会 令和元年12月13日(金)

◆協議事項

- (1) みのり監査法人期中監査Ⅱの監査結果について
- (2) 平成31年度期中監事監査に対する結果報告について

理事会だより

■第9回定例 令和元年12月25日(水)

◆付議事項

- 第1号議案 平成31年度期中監事監査に対する報告について
- 第2号議案 任期満了に伴う総代選挙日程及び関係要員の指名について
- 第3号議案 固定化債権の処理について
- 第4号議案 トマトかきよう病営農継続資金の立替実施について

◆協議事項

第12期役員選任会議日程表及び第31回通常総代会日程表(案)について

◆報告事項

- (1) 貸付金金利改定報告について
- (2) 平成31年度第4四半期の余裕金運用計画について
- (3) 回収実績報告について
- (4) 平成31年度葬祭事業施設別月次利用実績について
- (5) 平成31年度介護保険等事業実績表について
- (6) 年末年始業務予定について
- (7) 乾燥麦CEの水分加算額の設定について
- (8) JA柳川CE再編計画(案)イメージについて

JA柳川 連絡先一覧

本 所 / TEL 0944(73)6312
〒832-0058

福岡県柳川市上宮永町425番地の1

営農センター / TEL 0944(76)5155

経済センター / TEL 0944(74)2000

農機センター / TEL 0944(74)2110

福祉事務所 / TEL 0944(74)9980
(たんぽぽ)

支所 ●蒲池支所/72-9233 ●大和支所/76-3009

●昭代支所/73-6241 ●皿垣開支所/76-0211

●柳川支所/73-6311 ●三橋支所/73-6131

HPアドレス：<https://www.yanagawa-fk-ja.or.jp>

さそり座 (10/24～11/22)

【全体運】 八つ当たりしがちなので、ご用心。イライラしたらお茶にしましょう。気持ちが落ち着き、良い考えが浮かぶはず。
【健康運】 食べ過ぎに注意。栄養のバランスが大事。
【幸運の食べ物】 高菜

てんびん座 (9/23～10/23)

【全体運】 華やかな装いが幸運の鍵。おしゃれをして出掛けて。買い物は使い勝手の良い物が見つかりそう。通販も吉。
【健康運】 グループをする運動が◎。参加して。
【幸運の食べ物】 リンゴ



JA柳川デイサービス 「たんぽぽ」だより



12/20（金）もちつきを行いました。



オカリナ演奏を楽しみました。



工作物を作りました。



12/24（火）クリスマス会では留学生3人が訪問し、利用者とクリスマスカードを作ったり、日本の歌を歌ったり、楽しいひとときを過ごしました。



パクチー(セリ科コエンドロ属)

●ベランダでできるキッチンガーデン

土壌医 ●藤巻久志

1983年に農林水産省が告示した「新野菜名称の統一（38品種）」では、コエンドロ、コリアンダー、シャンサイ、中国パセリは「コウサイ（香菜）」に統一されています。時が経過し、今ではタイ名のパクチーの方が一般的です。

いろいろな名称のあるパクチーは世界各国で愛され、栽培されています。独特の強い香りがするので、日本ではこれほど好き嫌いが分かれている野菜はありません。嫌いな人は読み飛ばし、好きな人はぜひベランダで栽培してください。キッチンの近くに香味野菜があるととても重宝します。

パクチーは暑さ、寒さに強く、作りやすいハーブです。発芽適温は15度前後で、春まきと秋まきができます。深さ15cm以上のプランターに市販の培養土を入れ、日当たりの良い所で栽培します。種は堅い殻に包まれています。そのまままくと発芽が悪くなるので、種を押しつぶして二つに割ってからまきます。条間20cmの筋まきとし、種が重ならないように種まきします。薄く覆土し、軽く鎮圧して、種が土から水分

を吸いやすいようにします。水やりは朝方にし、夕方に土の表面が乾く程度にします。

発芽には10〜15日かかり、初期生育もゆっくりです。本葉2〜3枚になると生育が早くなります。順次間引きして株間を20cmにします。間引き菜も料理に利用できます。追肥は1週間に1度、1000倍の液肥を施します。

株が旺盛になってきたら、外側の葉から収穫します。1度に1株から多くの葉を収穫すると衰弱するので、各株から若い葉を少しずつ収穫するようにします。花を咲かせ、種を利用する栽培もあります。

肉や魚料理の臭い消し、サラダ、おかゆなどに利用します。タイ料理のトムヤムクン（エビ入りの辛酸っぱいスープ）には欠かせません。パクチーの強い香りに閉口していた人も、慣れれば好むようになるかもしれません。



やぎ座 (12/22~1/19)

【全体運】やりたいこと、欲しい物が増えて困りそう。優先順位を付けてから行動開始。効率が良い、うまくいくはず。
【健康運】気になるところがあれば早めに受診して。
【幸運の食べ物】アンコウ



いて座 (11/23~12/21)

【全体運】旅行運に恵まれます。行くのはもちろんですが、計画を立てるのもお勧め。地域の集まりには参加して吉。
【健康運】晴れた日は散歩へ。行動的なほど◎。
【幸運の食べ物】キンメダイ

Instagramに「ふれ愛の里」紹介

「JAグループ福岡」の公式Instagramに「ふれ愛の里」が紹介されました。ほうれん草やつくね芋などの農産物、大好評の総菜バイキングやレシピが掲載されました。ぜひご覧ください。

https://www.instagram.com/ja_group_fukuoka/



皆様にとつて素敵な一年になりますように



お孫さんの成長も楽しみだね!



あつという間に一年過ぎますよね

一年間があつという間だった様に思います。今年もいい年だといいいけど。とても期待しています。孫の成長を楽しみにしています。



M・Kさん(柳川市)

このコーナーではプレゼントクイズでいただいたおたよりをセンドクと一緒に紹介します。

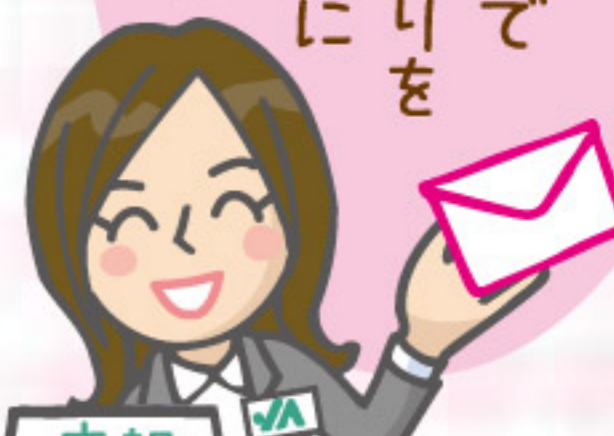

おたよりコーナー



S・Oさん(柳川市)

今年はいももまだ実っていません。取ってもまだ実っていません。会社の人、ご近所さんに取って分けてもまだ実っていません。後は、料理に酒に使います。



考えただけで、酸っぱくなくてよかった(笑)



おいしそうですね



ぼくもレモン食べたーい!



一部抜粋してご紹介いたしました。たくさんのおたより、ありがとうございます。ご意見や身近な出来事などをお書き添えの上、応募ください。HPからも応募いただけます。

クロスワードパズル

二重マスの文字をA~Fの順に並べてできる言葉は何でしょうか?

ヨコのカギ

- ① 鬼は――、福は内
- ② 天井とかもいの中に作られます
- ③ 元素記号はFe。身近な金属です
- ④ 銭湯へ入るときにくぐることも
- ⑤ 床側に腹を向けて寝そべります。――寝
- ⑦ 自然の美しい風景を表す言葉、――風月
- ⑩ ちらしやCMもこの一手法
- ⑪ 赤い花が咲く梅のこと
- ⑭ √の記号で表します
- ⑯ 出発――になって忘れ物に気付いた
- ⑰ 寺院へ入るときにくぐることも
- ⑱ 酒を飲むと回る人もいます

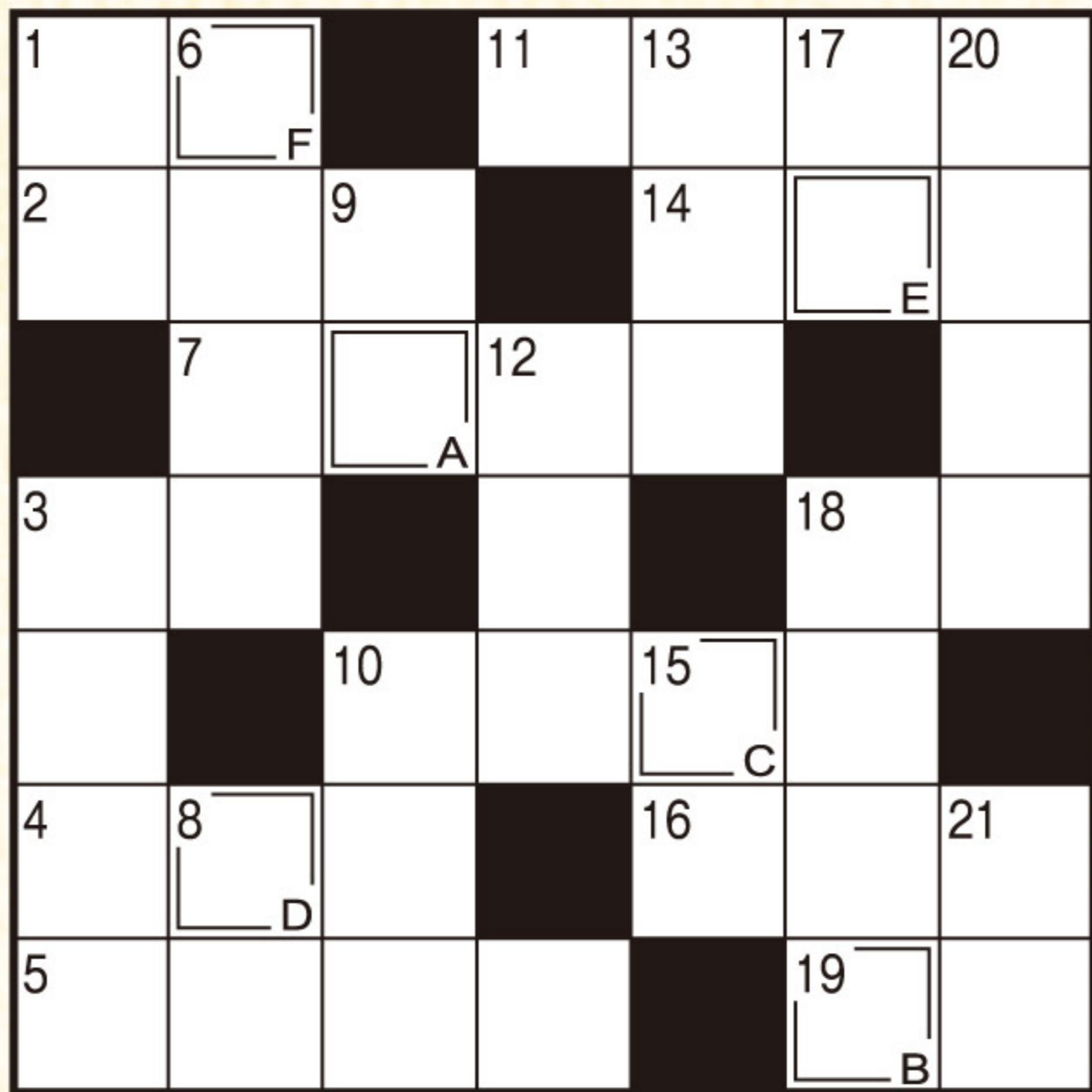

タテのカギ

- ① 雲が浮かんだり星が輝いたり
- ③ 2月23日は――誕生日。国民の祝日です
- ⑥ 受験生が縁起を担いで食べることもある揚げ物
- ⑧ 人が並ぶとできます
- ⑨ 港――。城下――。――工場
- ⑩ 良いだしが出る海藻
- ⑫ しばしば野党とやり合います
- ⑬ 2020年は――年。2月が29日まであります
- ⑮ 将棋の盤面に並べる物
- ⑰ 走り高跳びの選手が跳び越えます
- ⑱ 読経に合わせてポクポクたたきます
- ⑳ 縁、結、続に共通の部首
- ㉑ XとZの間



抽選で5名様に JA柳川農産物加工品詰め合わせ をプレゼント!!

二重マスに入った文字を、A→Fの順に並べてできる言葉が答えです。ハガキに答えと住所、氏名、年齢、電話番号、を明記。JA、当広報誌などへのご意見や身近な出来事を書き添えて下記までお送り下さい。締切は令和2年2月15日消印有効。
〒832-0058 柳川市上宮永町425-1
JA柳川総合企画課「プレゼントクイズ」係



先月号の答え「エキデン」

先月号の当選者 (応募総数 1,484通)

- ・古賀 修二さん 柳川市
- ・川口 照美さん 柳川市
- ・柴田美智子さん 柳川市
- ・山田トヨ子さん 長崎県
- ・平田安祐美さん 高知県

編集後記



年末年始はいかがお過ごしでしたでしょうか。天気が良い新年となりましたね。2月といえば! 寒さを吹き飛ばす“JA柳川農業まつり”が開催されます。地元高校生とのコラボ企画などイベント盛りだくさん! ぜひ皆様お越しください。(F.M)

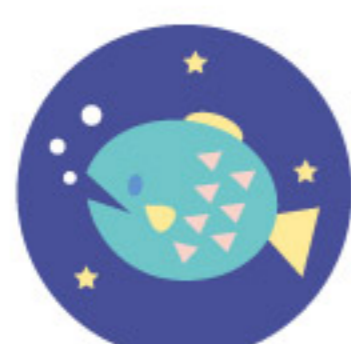

うお座 (2/19~3/20)
【全体運】上昇運。待っていると自然と状況が整ってきそう。スローモードで動いて。サプライズプレゼントの予感あり。
【健康運】不調を感じたら早めに就寝。休息が一番。
【幸運の食べ物】イチゴ



みずがめ座 (1/20~2/18)
【全体運】スピード感を持って動くといい方向へ。特に前半は勤が動くので即決で。長年の希望もかないそう。金運も順調。
【健康運】外には体を温めるアイテムを携行して。
【幸運の食べ物】黄ニラ

今月の「輝く人」

柳川支所管内

山田 征士 さん(82) 趣味「カラオケ・盆栽」



私の趣味は、カラオケと盆栽です。好きで始めたカラオケは、30年以上経ちました。演歌は歌詞の意味が奥深く、歌詞を理解して歌うことが楽しいですね。現在、週1回「友歩会」でアドバイスなどを行っています。こぶしをダブルで使うことは、急には出来ず難しいところ。カラオケを通して友達が出来ると喜びもあり、今後は九州の民謡講演をやりたいと考えています。

また、盆栽歴は15年になります。盆栽の手入れでは「水」の管理を大切に、自宅には自分で作った盆栽が並びます。趣味を続けていくためにも、5年続けているラジオ体操や朝晩の散歩、畑で野菜を作ったり、これからも健康を維持していきたいです。

新鮮食材で 楽しく クッキング



カブと鶏肉のあんかけ

【材料(2人分)】

- 鶏モモ肉 ……………150g程度
- 刻んだカブの葉 ……………適宜
- すりおろしたユズの皮 ……適宜
- カブ ……………2個分
(皮をむき半分に切る)
- 昆布だし① ……………3カップ
- 酒 ……………1/4カップ
- サラダ油 ……………小さじ1
- 水溶き片栗粉 ……小さじ1と1/2
- 塩 ……………適宜

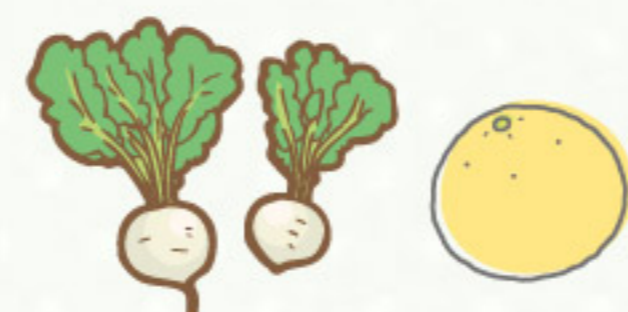

【作り方】

- ①5cm幅に切った昆布1枚を3カップ程度の水に1晩漬け、昆布だしを取る。
- ②フライパンにサラダ油をひき、一口大に切った鶏モモ肉を入れ、焼き色を付ける。
- ③別鍋にカブ、昆布だし、酒と塩ひとつまみを入れ中火にかける。
- ④カブが軟らかく煮えたら焼き色を付けた鶏肉を加え、ひと煮立ちさせる。水溶き片栗粉でとろみをつけ、カブの葉を入れる(味が薄いようなら塩で味を調える)。
- ⑤器に盛り付け、仕上げにすりおろしたユズの皮を散らし出来上がり。

職員紹介

昭代支所 金融課 井口 宏

昭代地区の
LAとして活動
しています。

皆様の力にな
れるように日々
精進します。

好きな野菜 ジャガイモ
趣味 スポーツ観戦
休日の過ごし方 家族と買い物



ご
あ
り
が
い
が
つ
ま
と
す
う



JAファンづくり活動

JA柳川は『食と農』を基軸としたJA地域密着活動を通じて、地域農業と協同組合の理解を深める活動を展開します。



12/26
木

三橋支所

しめ縄作り

三橋支所はファンづくり活動の一環として、地域の方としめ縄作りを行いました。

職員は「今後も地域の方と交流を深めていきたい」と話していました。