

あなたとJAを結ぶホットライン

JAclub



今月の表紙

2/8(土)第13回JA柳川
農業まつりが開かれました。

JA柳川のホームページは こちらから

<https://www.yanagawa-fk-ja.or.jp>



最新情報を
更新しています。

職員紹介	12
JAファンづくり活動	12
我が家の逸品	12
農業×男子	12
クロスワードパズル	11
おたよりコーナー	11
ベランダでできるキッチンガーデン	10
ふれ愛の里通信	10
お知らせ	8
営農通信	6
Topic & Event	4
	5

第13回 JA柳川
農業まつり
2~3

特集



JA柳川
「センドくん」

特集



JA柳川
「センドくん」

第13回 JA柳川 農業まつり

次世代へつなごう 柳川の農業、地域との絆

開会式



2月8日（土）JA柳川本所にて、第13回JA柳川農業まつりを開催しました。当日は、地元特産品の販売や地元高校生とのコラボ企画などが行われ、たくさんの来場者で賑わいました。また、小学生図画コンクール表彰式や投げもち、もちつきなどのイベントや女性部によるだご汁や炊き込みご飯などが出店されました。

高田隆貴氏 歌謡ショー

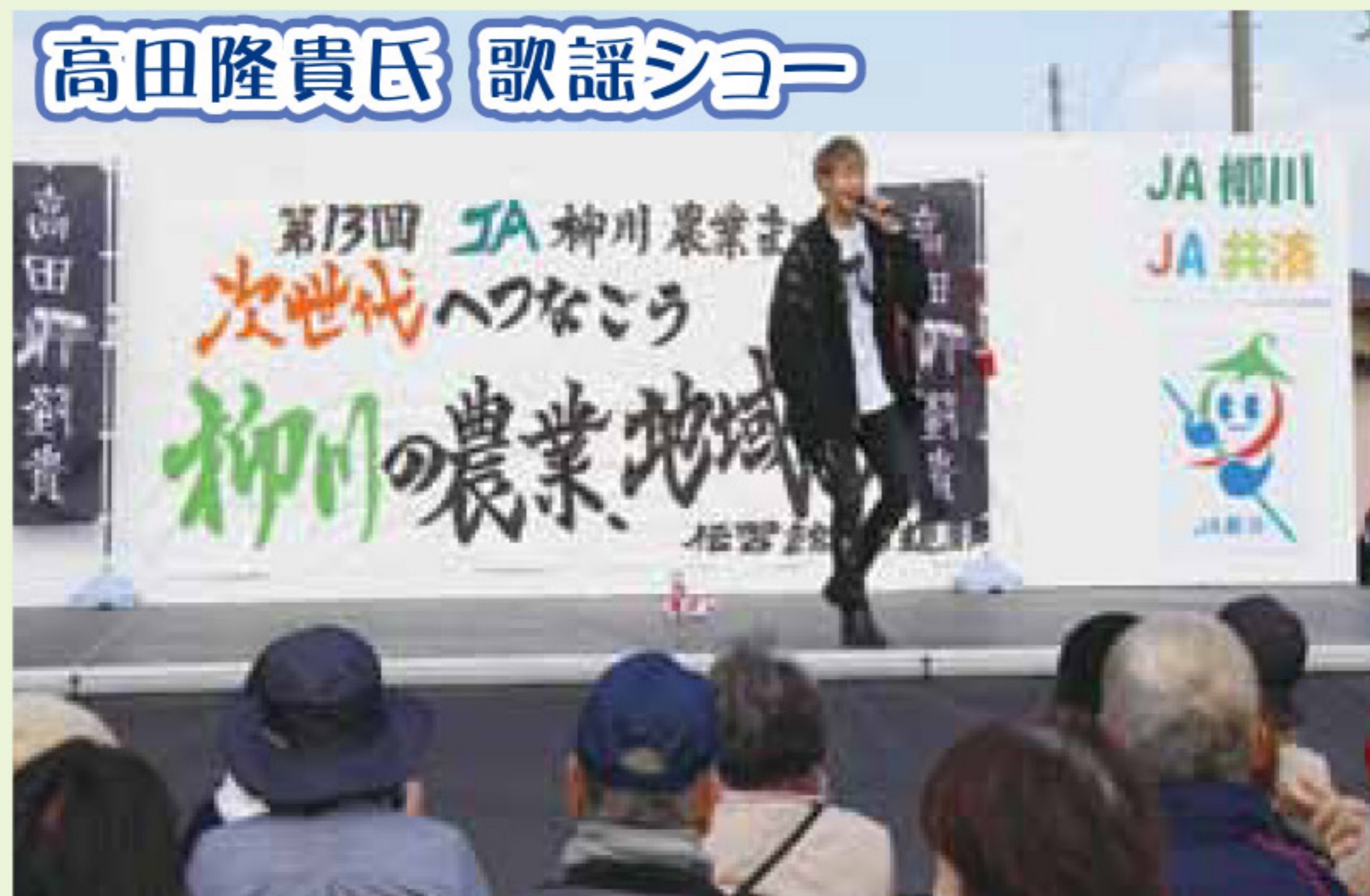

門馬良氏 歌謡ショー



RKBラジオによる総合司会、ゲストの門馬良さんの歌謡ショー、スペシャルゲストの「高田隆貴氏」によるステージでまつりを盛り上げていただきました。

ステージイベント



ダンスパフォーマンス



3B体操



バトン演技



日向ひよつとを踊り



出店風景

いかがですか?



大好評!
女性部のだご汁

生産部会の試食販売



杉森高校による販売



大人気! 米つり

もちつき



おいしいですよ〜。

ヴェニューオールしだまめマヨPR

野菜の詰め放題



小学生図画コンクール表彰式

たくさんのご応募ありがとうございました。
5ページにて受賞者を紹介します。



JAクラブ2月号と一緒に配布された「支所だより」の第一回コンクールが開かれました。常勤役員、総務部長、青年部部長、女性部部長が審査し、農業まつりで表彰されました。各支所オリジナリティ溢れた「支所だより」となりました。



センドくんのお友達
ろくじかワ、めし丸くんも!



皆様のご来場、誠にありがとうございました。来年もよろしくお願ひします。



1 11~12 (土) (日) 浅草まるごと につぼんに出展

柳川市ブランド推進協議会主催の「柳川フェアIN浅草まるごとにつぼん」が東京都浅草で開かれ、柳川市の事業者が出展・PR販売しました。JA柳川、商工・ブランド推進課、漁協など柳川市を上げ各団体が丸となり、柳川市をPRしようと取り組んでいるもの。同フェアでは、神棚作り体験・お菓子教室・生のり試食会・ガラポン抽選会・O×クイズなど多くの催しがされました。直売ということで、幅広い年齢層の方が立ち止まり、加工品や青果を購入していました。3階では、各事業者の試食販売、よかもんかんで「さげもんサイダー」・「あまおうジャム」の販売。当JAブースでは、「あまおう」・「なすとオクラの味噌汁」が売れ筋でした。JA担当者は「加工品などを通じ、柳川農産物の新しい魅力が発信できたと感じた」と話しました。

1 16 (木) スイートコーン 栽培講習会



JA柳川は営農センターで、播種（はしゅ）前に栽培管理について再確認しようとスイートコーン栽培講習会を開きました。生産者6人が参加しました。講習会では、南筑後普及指導センター職員が、ほ場の準備として排水対策や播種後のトンネル被覆、霜害対策など栽培過程を説明しました。参加した生産者は、疑問点を熱心に質問したり、生産者同士意見交換を行うなど意欲を感じる講習会となりました。



1 27 (月) 家族経営協定調印式



柳川市で農業を営む家族が経営方針や作業分担、労働時間などの取り決めを協定書で結ぶ家族経営協定調印式が行われました。令和元年度は1組が締結し、市内では131組が締結となりました。同式では、金子健次市長、市農業委員会の松藤正之副会長、JA柳川の成清法作組合長が立会人となり、調印を行いました。締結農家を代表して同市の菊次藤樹さんが「家族全員が意欲とやりがいを持って取り組める農業、魅力ある農業経営を行っていく」と決意表明をしました。

2 5 (水) 実エンドウ現地指導会



JA柳川は昭代地区で実エンドウ現地指導会を開き、生産者18人が参加しました。指導会では南筑後普及指導センター職員、JAの担当者が各ほ場を巡回し、栽培管理や病害虫対策を指導しました。生産者は生育状況の確認や質問をしたり、生産者同士、情報交換をしていました。昨年度は例年より出荷数量が多く、今年度も暖冬のため、昨年同様の出荷数量を見込んでいます。出荷は4月中旬以降の予定。



2 5 (水) いちご立毛品評会



いちご部会は管内のいちごほ場で立毛品評会を行いました。いちごの栽培管理・品質の確認を行う為毎年行われています。今年度は66件の生産者のほ場を審査しました。同JA担当者や南筑後普及指導センター、JA全農ふくれん職員が、審査。最優秀者は7月の総会時に表彰されます。今年度は例年より暖かい気候が続いていることから、病害虫の発生は多めだが、生産者の努力により良質ないちごができています。

1 28 (火) 交通安全教室



JA柳川年金友の会は柳川農村環境改善センターで、交通安全教室を開きました。交通安全と振り込め詐欺に対する意識を高めようと会員70名が参加しました。

柳川警察署からの交通安全や振り込め詐欺被害防止などの講話がありました。その後、第一興商による健康体操が行われ、参加者は音楽に合わせて体操しました。また、落語家をゲストに招き、交通安全落語が行われ、笑い声が響きました。

大和小学校よりお礼

大和小学校4・5・6年生より、稲刈りのお礼の手紙が大和支所へ贈られました。

職員は「今後も続けていきたい」と話していました。



1 14 (火) 女性部一品持ち寄り会

女性部は営農センターで一品持ち寄り会を開きました。この会は女性部本部役員と同JA常勤役員との交流を目的に行われているもの。女性部本部役員がそれぞれ料理を持ち寄り、地元の郷土料理や正月料理などが多数並びました。和気あいあいとした雰囲気の中、出席者へ料理がふるまわれました。



1 19 (日) 両開ほんげんぎょう



柳川市橋本町で、「両開ほんげんぎょう祭り」が開かれました。地域住民などが見守る中、青竹と稲わらで組み上げられた10メートル程のやぐらに火がつけられました。燃え上がる炎と共に今年一年の五穀豊穡と無病息災を祈願しました。

JA柳川 農業・環境・食育図画コンクール

「JA柳川 農業・環境・食育図画コンクール」にたくさんのご応募いただきありがとうございました。今年は市内の各小学校から292点の作品が集まりました。

1月27日に審査を行い、元小学校長の山田親朝先生に審査員を務めていただきました。2学年ごとに組合長賞、金賞、銀賞、銅賞が選ばれ、2月8日のJA柳川農業まつりで入賞者の表彰及び全作品の展示を行いました。また、数多くの作品を出品いただいた蒲池小学校へ感謝状が贈られました。

【金賞】 豊原小学校 1年生 本木 はるき
中島小学校 4年生 平河 佳穂
蒲池小学校 5年生 松永 虹杏

【銀賞】 大和小学校 1年生 松藤 結鈴
両開小学校 3年生 高口 司
両開小学校 5年生 江崎 天亮

【銅賞】 六合小学校 2年生 山田 瑠菜
豊原小学校 4年生 大津 凌花
蒲池小学校 5年生 大淵 結心 (敬称略)



豊原小学校 2年生 川島 楓雅

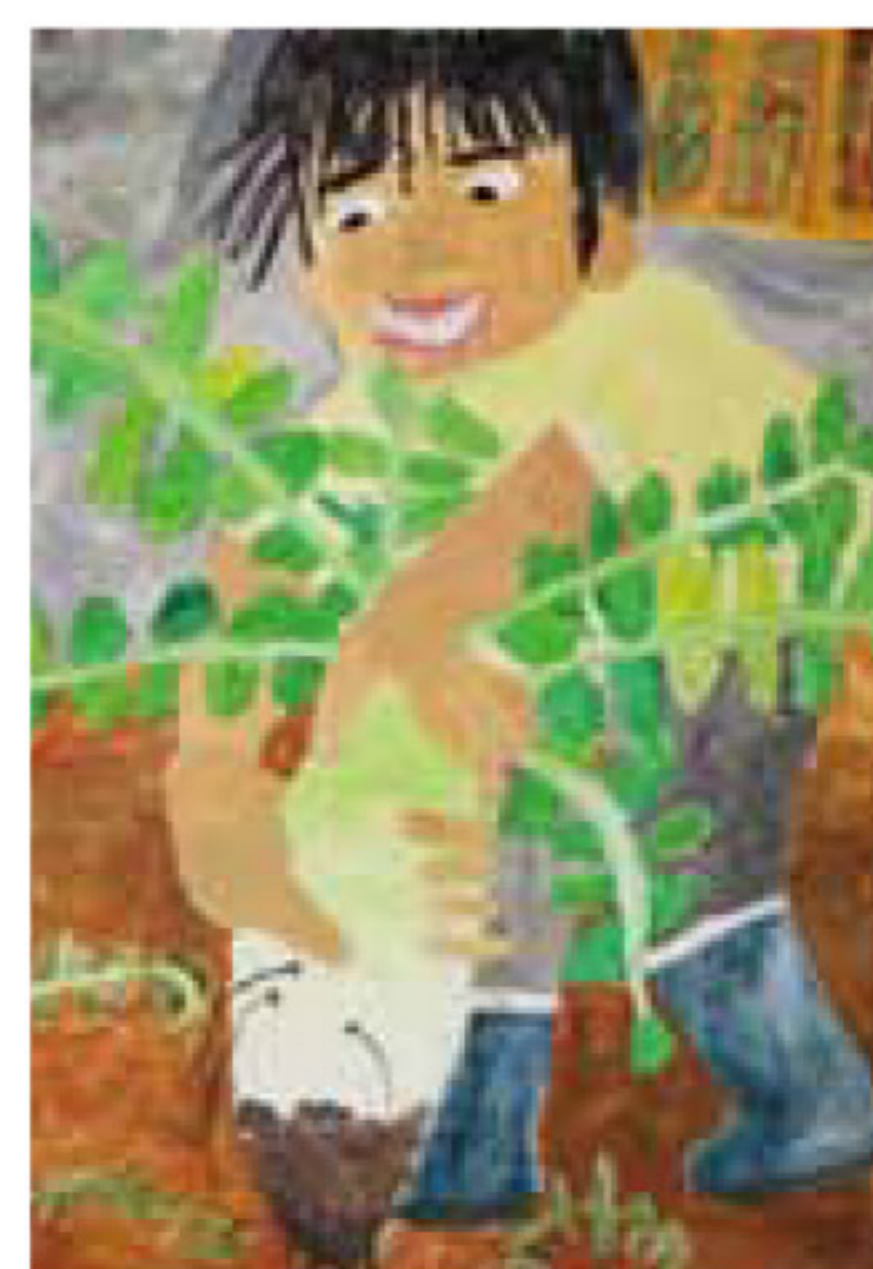

東宮永小学校 3年生 木原 聖那

【組合長賞】

入賞おめでとうございます!

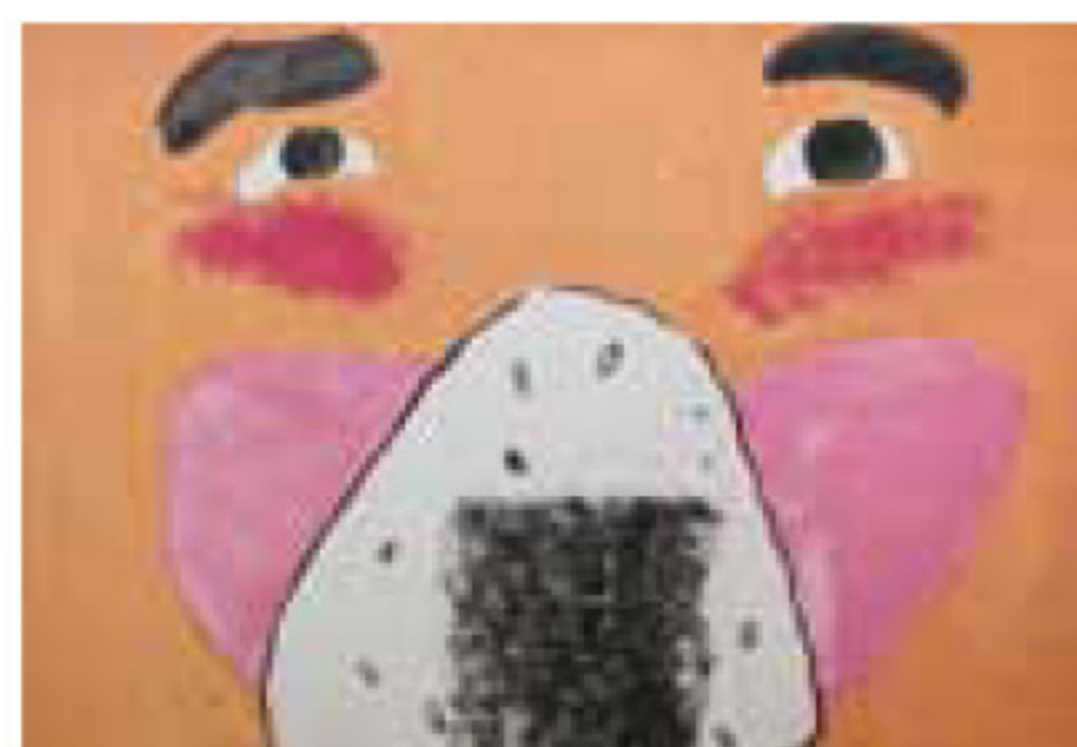

藤吉小学校 6年生 川角 一千花

実 エ ン ド ウ



1. 追肥・土寄せ

2月下旬ごろに10aあたりNK2号を15kg(12月に追肥をしていない場合は、30kg施肥)、畦の肩に施用し同時に土寄せを行う。株元に土寄せを多くすると、春先に病害の発生につながる。株元は出来るだけ通風をよくする。春先に草勢が弱い(葉色が薄くなる)場合は、10~15kgの追肥を行う。

2. 整枝・誘引

ネット又はテープで誘引する。小さい側芽は早めにかきとる。つるが伸び始めたら垂れないように20cm~30cmおきにテープやひもを張り誘引する。

3. 病虫害防除

春先からのハモグリバエの発生密度を抑えるため、発生初期(3月)の被害葉、下葉の除去は効果が高い。除去した葉は袋に入れて他の場所で焼却する。

※今年はや暖冬のため、早めの防除をお願いします。

◇プレオフロアブル 1,000倍

◇スピノエース顆粒水和剤 5,000倍

近年、4・5月の褐斑病の発生が増えている。雨により多発するため、定期的に整枝による通風と排水をよくする。

◇3月に1回・4月に1回トップジンM水和剤 2,000倍

(予防のポイントは雨が降る前々日に散布すること)



※雪害・凍害事後対策

1、被害部から病害が発生する恐れがあるため、殺菌剤を予防散布する。

◇コサイド3000(2,000倍)

◇ロブラール水和剤(1,000倍)収穫前日まで(3回まで)

2、葉面散布

メリット青を300~400倍で3~5日おきに3回以上、葉面散布する。

(園芸振興課)

3 宮農通信 月の農作業



乾燥したほ場には灌水を

ス イ ー ト コ ー ン



3月に入り気温が上昇してきますので、本葉3枚ごろから換気を行い、トンネル内の温度は35℃以上にはせず、徒長するのを防ぎましょう。少し低めの昼温管理をしたほうが、寒害を受けにくく、増収・高品質に結び付きます。

草丈20~30cmから水分を必要とするので、乾燥したほ場は灌水を行います。高温、水分不足になると生育遅れ、ボリューム不足等の原因になるので十分注意して管理しましょう。(園芸振興課)

なす作業員募集



人員:若干名

時期:11月上旬~7月上旬の間雇用

(土・日・祝日出勤可能な方)

作業内容:なすの選果業務

時間:午前9時~作業終了まで

※面接を行いますので、下記の連絡先までお問い合わせ下さい。

連絡先:JA宮農センター

園芸振興課(高田・内田・今村)

TEL 76-5155



おうし座 (4/20~5/20)

【全体運】良好です。疎遠だった人とも連絡が取れ、うれしいニュースも。近距離の旅行にもツギが。お花見の計画を立てて。
【健康運】体力アップのチャンス。運動量を増やして。
【幸運の食べ物】サワラ



おひつじ座 (3/21~4/19)

【全体運】上昇運です。周りの様子を見ながらゆったり進めましょう。いい感じでまとまり、あなたへの信頼も深まります。
【健康運】無理は禁物です。疲れたら早めに休んで。
【幸運の食べ物】フキのとう

経営について 考えよう



3月16日※までの確定申告の期限に向けて決算書を作成されていると思います。この機会に自分の経営について考えてみてはいかがでしょうか。(※原則は3月15日)

1 農業所得は十分に確保 できていますか。

図1に示すように、「農業収入(粗収益)」から「農業経営費」を差し引いたものを「農業所得」といいます。この農業所得(兼業農家などでは農業所得に農外所得を加えた「農家総所得」)から住民税などの生活に係わる「租税公課」を引いたものが「可処分所得」です。

「可処分所得」と見かけの経費である減価償却費から、農業経営の規模拡大や新しい設備投資等を行うための準備金として必要な「営農準備金」、家族の暮らしの目標やライフステージに合わせた「生活準備金」を除いたものが、家計費として使うことができる「家計仕向可能額」です。

家族経営による農業では、農業所得をそのまま家計費とするのではなく、将来の農業経営や生活の拡充・発展をみこした準備金や非常時に備えた予算の配分を行っていききたいものです。



図1 農業収入の内訳と家計仕向可能額(専業農家の場合)

そのためには、将来の営農や生活目標を持つとともに、日常の経営や暮らしの見直しを行いつつ、バランスのとれた経営を継続していくことが大切です。

2 経営の基礎

経営とは、自己の持つ経営資源(ヒト、モノ、カネ、情報)を有効に運用し、新たな付加価値(利益)を生み出すことです。

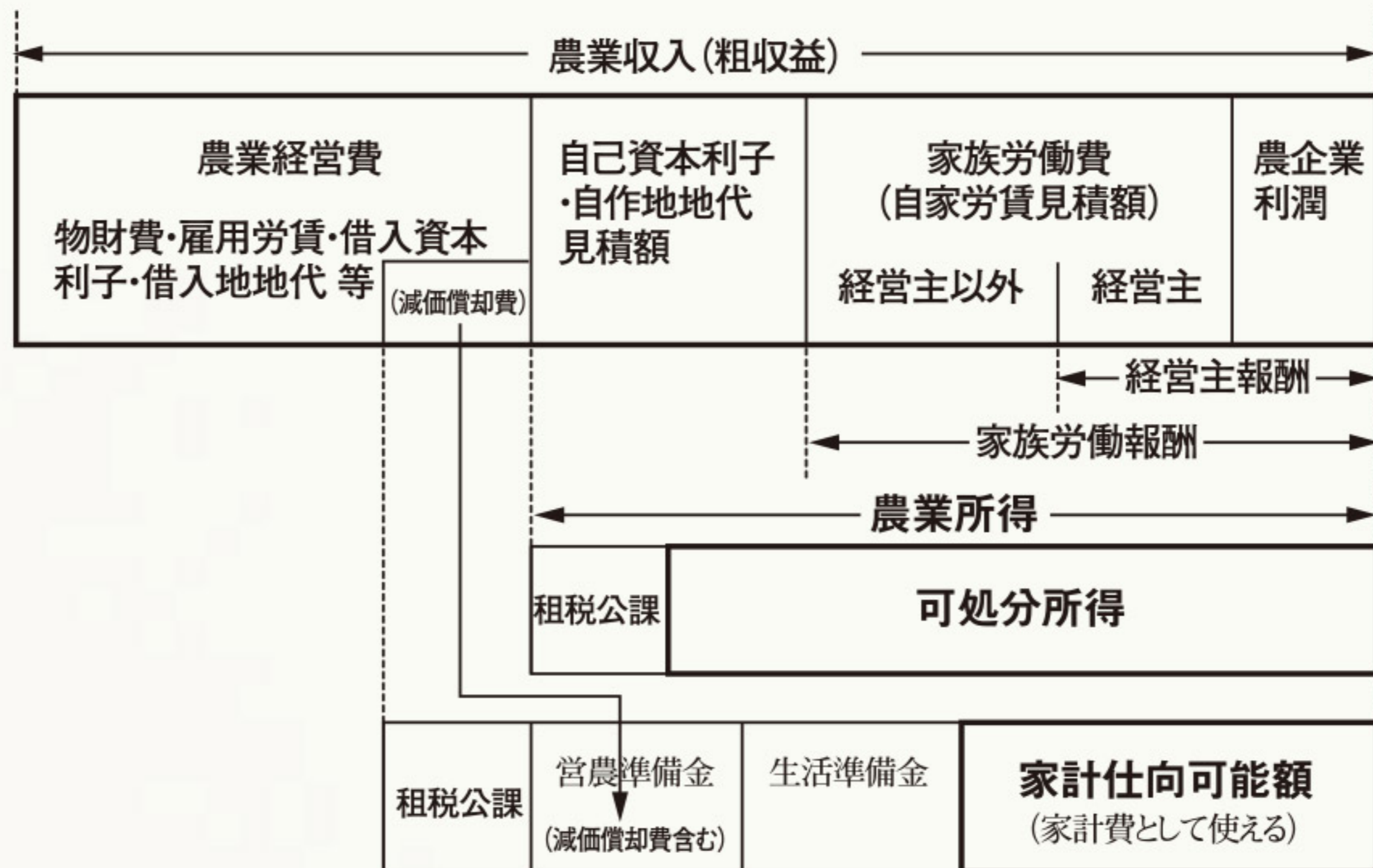
しかし、農業を取り巻く経営環境は、農業人口の高齢化と減少、世界的な食糧問題、消費者ニーズの変化、人口減少による消費量の減、温暖化に伴う気象変動など大きく動いています。経営主は、このような環境の変化にどのように対処するか、判断や決断の連続となつていきます。判断や決断する際には基準がいりません。その基準が定まらず、その時々でブレるようでは、厳しい経営環境の荒波にもまれてどこに行ってしまうかわかりません。この判断基準がいわゆる経営理念です。何のために事業をしているのかという目的や、大切にしている考え方、意思決定する時のよりどころでもあります。

図2に示すように、この経営理念に基づいて、どんな経営にしたいというビジョンが形作られ、そのビジョンの実現のために経営戦略(何をなすべきか)、経営計画(戦略をどうやって実現するか)を立てて事業を行っていきます。経営計画は、具体的に「いつ」「どこで」「だれが」「どのように」「何を」「いくらで」「どのくらい」という5W2Hの視点で立てます。そして、計画(Plan) → 実行(Do) → 評価(Check) → 改善(Action)という「PDCAサイクル」による経営管理を行っていきます。



図2 経営理念・ビジョンと経営戦略、経営計画(戦術)の関係

日頃から考えていることを文字にし、家族で共有することでよりよい経営を目指してください。

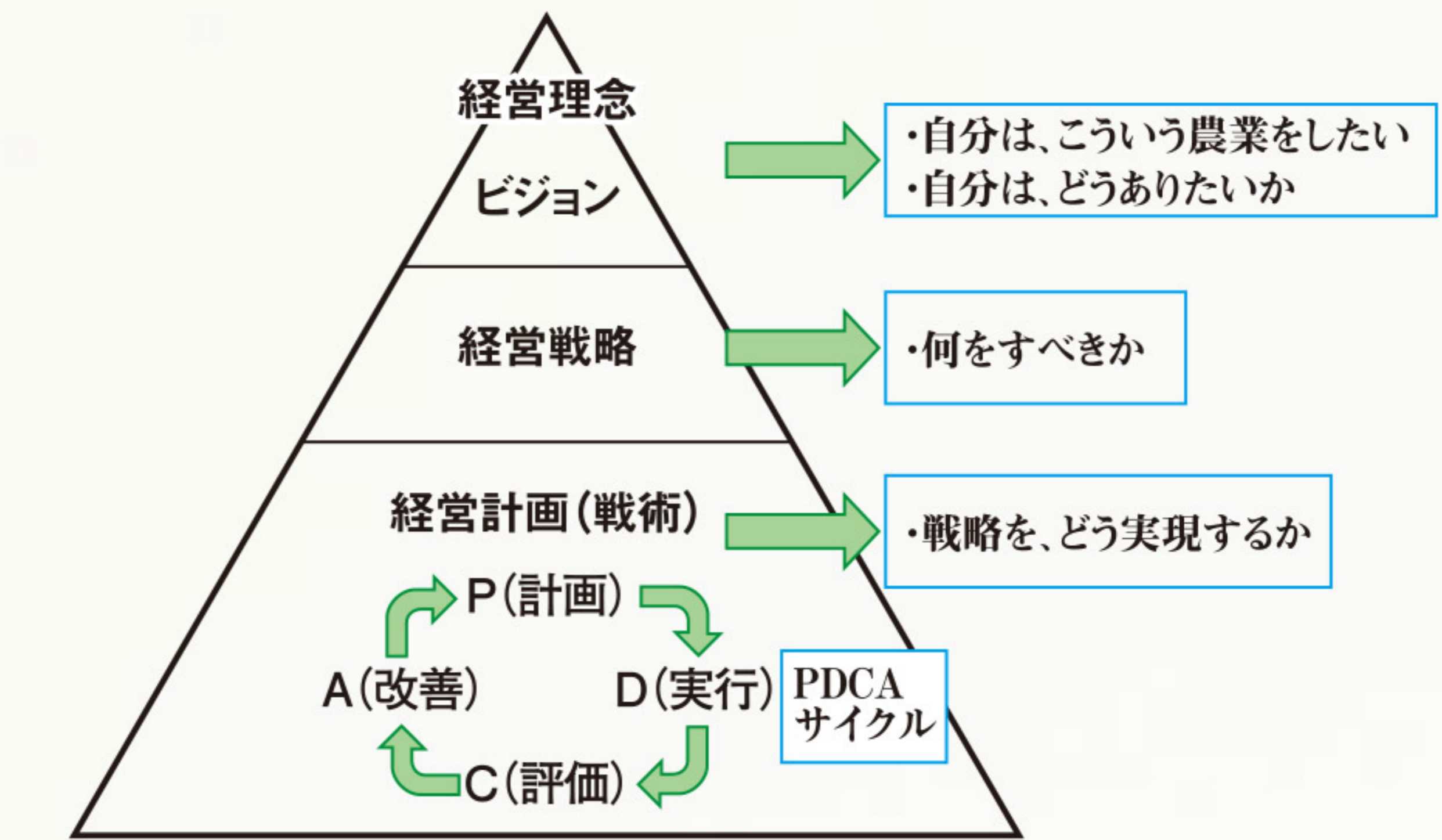

お問い合わせ先

- ◆ J A 柳川 営農センター
09444・76・5155
- ◆ 南筑後普及指導センター
09444・62・4191



◆ 組合員の皆様へ、農薬(毒劇物指定)購入の際は、必ず印鑑が必要です。
◆ 農薬の安全使用と飛散防止対策を徹底しましょう。

今月のお知らせ

出会い、新しい私に

組合員の皆様へ

JA柳川 セレクトファッションフェア 2020

3/13(金)
10:00~19:00
14(土)
10:00~19:00

JA柳川 三橋支所 2階 特設会場
〒832-0814 柳川市三橋町垂見 6-1 TEL.73-6131

《お問い合わせ先》JA柳川 経済センター TEL.74-2000



ご来場お待ちしております。

女性部 部長 田島 逸子



Ladies' Fashion Collection

レディースファッションコレクション



大和血垣支所 江口 克子



昭代支所 高田めくみ



三橋支所 田島 成子



蒲池支所 大淵 典子



柳川支所 吉開 節子



大和血垣支所 浦 レイ子



多くの髪がなくなったウィッグを下取りいたします。



新しいデザインやシルエットにこだわったブラックフォーマルを揃えました。



記帳・帳簿等の保存制度について

○対象となる方

事業所得、不動産所得又は山林所得を生ずべき業務を行う全ての方

(所得税の申告の必要がない方を含みます)

○記帳する内容

売上などの収入金額、仕入れやその他の必要経費に関する事項

○帳簿等の保存

収入金額や必要経費を記載した帳簿や取引の際に作成・受領した納品書、請求書、領収書など。

詳しくは国税庁ホームページ
(<http://www.nta.go.jp>)を
ご覧いただくか、最寄りの税務
署にお問い合わせください。

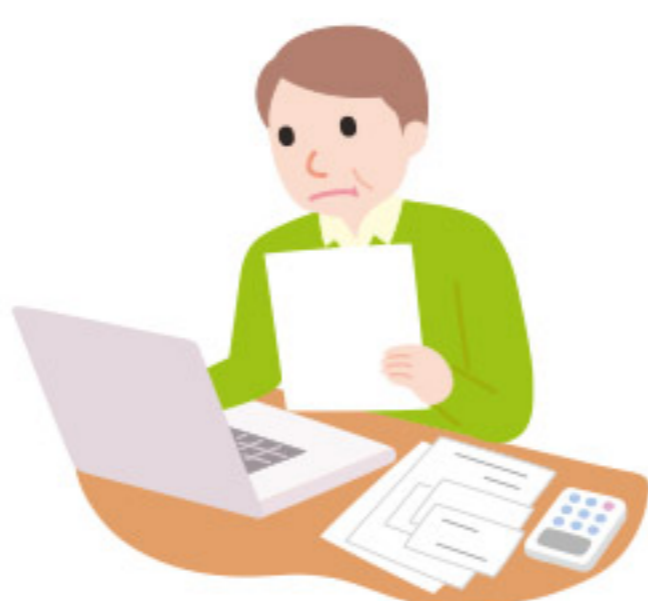

建設工事指名願いの受付

当JAでは、令和2年度の建設工事
等競争入札参加資格審査申請の受
付を行います。

受付期間及び申請書類提出先は、
次の通りです。

【受付期間】

令和2年3月2日(月) ~ 31日(火)
(午後5時まで)

【提出先】

JA柳川本所 総務人事課

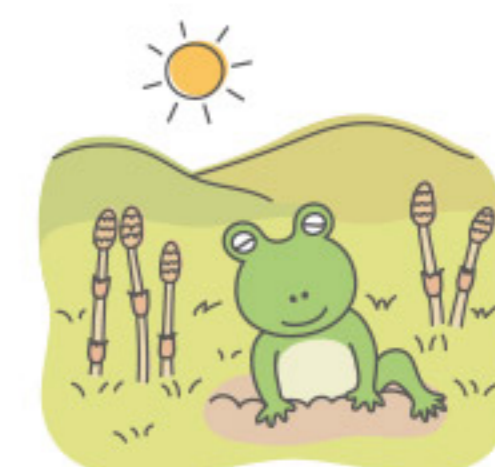

※お問い合わせは、総務人事課 (32-8260) まで



おとめ座 (8/23~9/22)

【全体運】 行動的なほどツキに恵まれます。歓送迎会の計画を立てるなど、人と会う行事を大切に。うれしいハプニングも。
【健康運】 筋力アップの好機。ハードな運動も◎。
【幸運の食べ物】 ツクシ



しし座 (7/23~8/22)

【全体運】 春がそこまで来ています。暖かくなってからすることの準備を先取りすると、幸運の呼び水に。新プランにツキ。
【健康運】 リラックスを心掛けて。温かい飲み物を。
【幸運の食べ物】 レモン

JA柳川女性部 3月行事予定

全体	3月 3日	火	助けあい組織意見交換会
	3月 6日	金	本部役員会議
蒲池	3月17日	火	グループ長会議
昭代	3月19日	木	班長・グループ長会議
柳川	3月13日	金	班長・グループ長会議
大和・皿垣開	3月16日	月	班長・グループ長会議
三橋	3月18日	水	班長会議

お問い合わせは、各支所の営農経済課または、経済企画課女性部担当まで。



年金友の会 3月行事予定

三橋	3月4日～5日	保養の旅(長崎)
----	---------	----------



お葬式の事前相談会～ご案内～

事前相談のメリット

- 「お葬式の費用がどれくらいかかるか心配で、家族に負担をかけたくない」
- 「いざと言う時に、家族が慌てて、困らないようにしておきたい」
- 「悲しみの最中に、費用や段取りの心配をしたくない」

◆ いつでも、事前相談行っております!!
☆相談受付時間 9時～17時(毎日)☆

安心と信頼で御奉仕する JA柳川 葬祭センター



おまひでホール

☎ 0120-72-4744

この度の葬祭に際し、
ご会葬頂きました皆様方に
心より御礼申し上げます。

令和2年1月 利用件数30件 (敬称略)

《喪主》	《故人》	《喪主》	《故人》
蒲池 中村 淳子	中村 輝男	三橋 森田 和子	森田 進
柳川 中島 瑞枝	中島 淑子		

他、多数の御利用を頂いております。
※喪家の承諾の上掲載いたしております。

謹んでお悔やみ申し上げます。

柳川農業協同組合 代表理事組合長 成清 法作



監事会だより

■第10回監事会 令和2年1月17日(金)

◆協議事項

- (1) 内部統制基本方針の検証について
- (2) 県常例検査に対する監事意見書(案)について
- (3) 2020年度JA柳川監事監査計画書(案)について

◆報告事項

- (1) 平成31年度第3四半期の内部監査結果報告について
- (2) みのり監査法人期中監査Ⅲ(運用評価手続)の実施について



理事会だより

■第10回定例 令和2年1月29日(水)

◆付議事項

- 第1号議案 平成30年度県常例検査結果の通知事項に対する改善状況報告について
- 第2号議案 柳川市農業振興整備計画の変更に対する回答について
- 第3号議案 柳川農業協同組合役員選任推薦会議細則及び役員選任地区推薦会運営内規の一部改正について

◆報告事項

- (1) 平成31年度第3四半期の内部監査結果報告について
- (2) 反社会的勢力対応及び疑わしい取引の届出状況に関する定期報告書について
- (3) 総体的な金利リスク量について
- (4) 平成31年度第3四半期の余裕金運用実績について
- (5) 貸付金金利改定報告について
- (6) 回収実績報告について
- (7) 平成31年度葬祭事業施設別月次利用実績について
- (8) 平成31年度介護保険等事業実績表について
- (9) 農業まつりについて
- (10) 購買未収金債権処理について
- (11) 総代選挙結果について
- (12) JA柳川農産物生産振興大会開催について

JA柳川 連絡先一覧

本 所 / TEL 0944(73)6312
〒832-0058

福岡県柳川市上宮永町425番地の1

営農センター / TEL 0944(76)5155

経済センター / TEL 0944(74)2000

農機センター / TEL 0944(74)2110

福祉事務所 / TEL 0944(74)9980

(たんぼぼ)

支所 ●蒲池支所/72-9233 ●大和支所/76-3009

●昭代支所/73-6241 ●皿垣開支所/76-0211

●柳川支所/73-6311 ●三橋支所/73-6131

HPアドレス : <https://www.yanagawa-fk-ja.or.jp>

さそり座 (10/24～11/22)

【全体運】対人運が活発化。待っていた吉報も入りこりできそう。ただ交際費がかかるのが玉にきず。家計簿を付けて。
【健康運】ダンスやグループで楽しむスポーツが◎。
【幸運の食べ物】シラス

てんびん座 (9/23～10/23)

【全体運】あちこちから声が掛かり、交通整理が大変かも。自分の意見をちゃんと伝えて。あいまいにしておくに困ることに。
【健康運】準備体操と休憩が大事。無理のない運動を。
【幸運の食べ物】ルッコラ

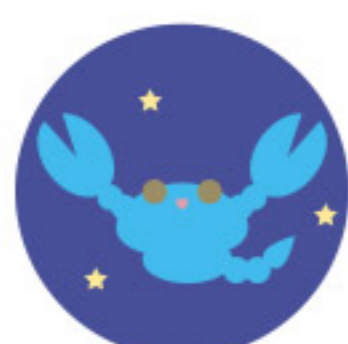



●1月19日(日)「両開ほんげんぎょう祭り軽トラ市」 (場所:柳川市橋本町)



当日は天気にも恵まれ、冬と思えないほどぽかぽか陽気で暖かく、朝早くから会場は大勢の人で賑わっていました。

このお祭りにふれ愛の里が参加するのは今年で2回目となります。六つのほんげんぎょうに一齐に点火し燃え上がる様がとても迫力があり、楽しいお祭りでした。

お客様にはセロリや白菜等のお野菜、お菓子やご飯ものも好評で沢山買っていただきました。来年はもっと商品のバリエーションと数を増やそうと思います。

●1月12日(日)「鏡開きイベント」 ぜんざい配付



●1月22日(水)「お客様感謝の日」

令和2年になって初めての「お客様感謝の日」は、卵のつかみ取りイベントを行いました。

実際に卵を掴んでもらうと割れる心配があるので、卵に見立てたゴルフボールを数個、箱の中に入れ、それを片手で掴み取ってもらい、取れたボールと同じ数の卵をプレゼントするイベントです。



通常だと一度に掴める数は3~4個程なのですが、来店されたお客様の中で最も多く卵をゲットされた方の数は何と7個!実は1個で卵2個Getの当りボールを用意しているんです。お客様にも人気のイベントなのでまたいつか開催します。皆様もお試しあれ!

毎月22日は「お客様感謝の日」として、日頃の感謝を込め、お客様に楽しんでもらうための様々なイベントを企画し開催しておりますので、是非ご来店ください。

本年もふれ愛の里スタッフ一同お待ちしております。

直売所イベント予定

- 3月11日(水) ポイント2倍
- 3月22日(日) お客様感謝の日

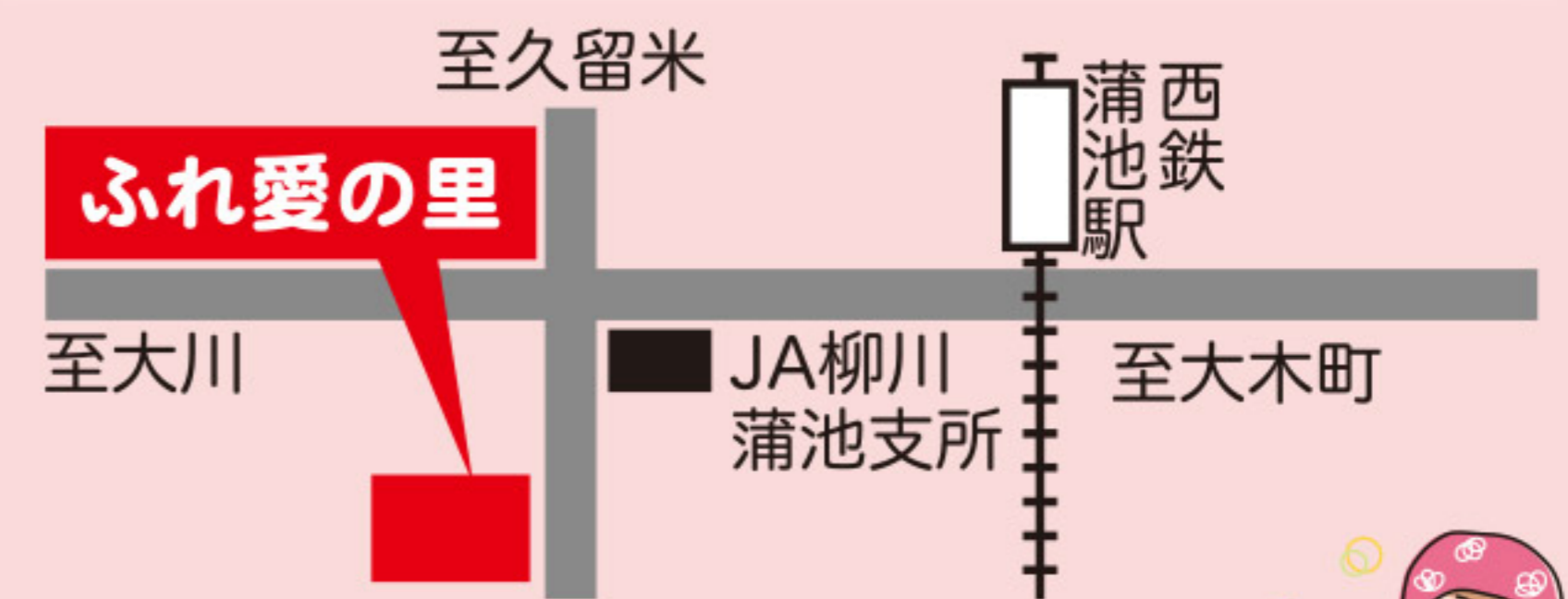

住所/福岡県柳川市金納552-1

■農産物直売所「ふれ愛の里」
TEL:0944-74-2025

■JA柳川センドくんストア
経済企画課(直売所担当)TEL:0944-76-0042



●ベランダでできるキッチンガーデニング

ズッキーニ(ウリ科カボチャ属)

土壌医 ●藤巻久志

ズッキーニは果形からキュウリの仲間と思う人が多いです。同じウリ科であることは間違いありませんが、キュウリはキュウリ属、ズッキーニはカボチャ属でカボチャの仲間です。

カボチャには東洋種、西洋種、ペポ種などがあります。東洋種は日本カボチャともいわれ、粘質でねっとりしています。西洋種は栗カボチャともいわれ、粉質でほくほくしています。現在流通しているカボチャのほとんどは西洋種です。

ズッキーニはペポ種に属し、同種には金糸瓜(そうめんカボチャ)、ハロウインカボチャ、おもちカボチャ、飼料用カボチャなどがあります。食用になるものは淡泊な味が多いです。

日当たりが良ければベランダでも栽培できます。苗の購入や育苗する方法もありますが、地温が15度以上になればじかまきが簡単です。

10号(30cm)以上の鉢に市販の培養土を入れ、中央に種を3粒まき、厚さ1cmの覆土をします。水やりは朝方にし、夕方に

土の表面が乾く程度にします。本葉1枚の頃子葉の形の良い物を残して2本立ちにし、本葉3枚のときに1本立ちにします。追肥は1週間に1度、1000倍の液肥を施します。

ズッキーニは葉が大きく風に振り回されやすいので、短い支柱を交差して株を固定します。キュウリと同じく単為結果性(受精しなくても子房が肥大して果実ができる性質)が高く、人工授粉しなくてもよく着果します。葉に白い斑が入る品種が多いので、病気のうどんこ病と間違えないでください。

開花後4~5日、長さ約20cmの幼果を収穫します。取り遅れるとすぐに大きくなり過ぎるので、葉に隠れている果実を見逃さないようにします。ズッキーニは癖がないのでいろいろな料理に利用できます。ソーテーや肉詰めなど油との相性も良いです。



やぎ座 (12/22~1/19)

【全体運】滞っていたことが進みだし波に乗れます。リーダーシップを発揮して◎。仲間外れをつくらない気遣いで人気者に。
【健康運】頑張り過ぎないで。発熱、歯痛には注意。
【幸運の食べ物】タケノコ



いて座 (11/23~12/21)

【全体運】問題続出で頭が痛いかも。失言には気を付けて。下旬から運勢は急上昇。相手を思いやる気持ちが困難解消へ。
【健康運】暴飲暴食に注意。漢方薬の効果に期待。
【幸運の食べ物】タラの芽

農林年金の特例一時金をお支払いいたします

令和2年4月1日の農林年金改正法の施行日以降、対象者全員に特例一時金をお支払いして農林年金のお支払いは終了します。



私ももらえるのかも

農林年金に住所登録がないとお届けできません

※対象者には農林年金から特例一時金のお支払いのご案内をお送りいたします。

お心当たりがある方、こちらまでご連絡をお願いします。

連絡窓口 農林年金管理徴収課 **03-6811-0550**



農林漁業団体職員共済組合(農林年金) <https://www.norin-nenkin.or.jp/>



みんなで豆まき楽しいね!



縁起がいいですね



恵方巻きに豆まき!

2月3日節分の日、恒例の恵方巻きを西南西に向かって立ち、無言にて丸かぶり!夕食の後片付けを終え大声を出して、豆まき。鬼は外・福は内を連発。年齢を忘れつつ...その後の年の豆を食する(笑)



H・Sさん(柳川市)

このコーナーではプレゼントクイズでいただいたおたよりをセンドくんと一緒に紹介します。



おたよりコーナー

一部抜粋してご紹介いたしました。たくさんのおたより、ありがとうございます。意見や身近な出来事などを書き添えの上、応募ください。HPからも応募いただけます。

今月は、ひなまつり!



寒いのは苦手だけど、寒くないのも不安だなあ



今年も暖冬ですね

令和2年早いもので1月も終わろうとしています。大寒一年で最も寒い時期なのに、今年も暖冬!地球全体おかしいですね。



T・Kさん(柳川市)

クロスワードパズル

二重マスの文字をA~F順に並べてできる言葉は何でしょうか?

ヨコのカギ

- ひな人形に供える角張った食べ物
- 守備の反対語
- サンとゴの間
- 兵庫県の郷土料理。地元では卵焼きとも呼ばれます
- A、B、C……と数えて11番目
- 走ると切れることも
- 京の着倒れ、大阪の——
- 白井義男は日本人初のボクシング世界——です
- 骨と骨とをつなぎます
- 白米を量るときに使う単位の一つ
- 父や母の姉妹です
- して得取れ

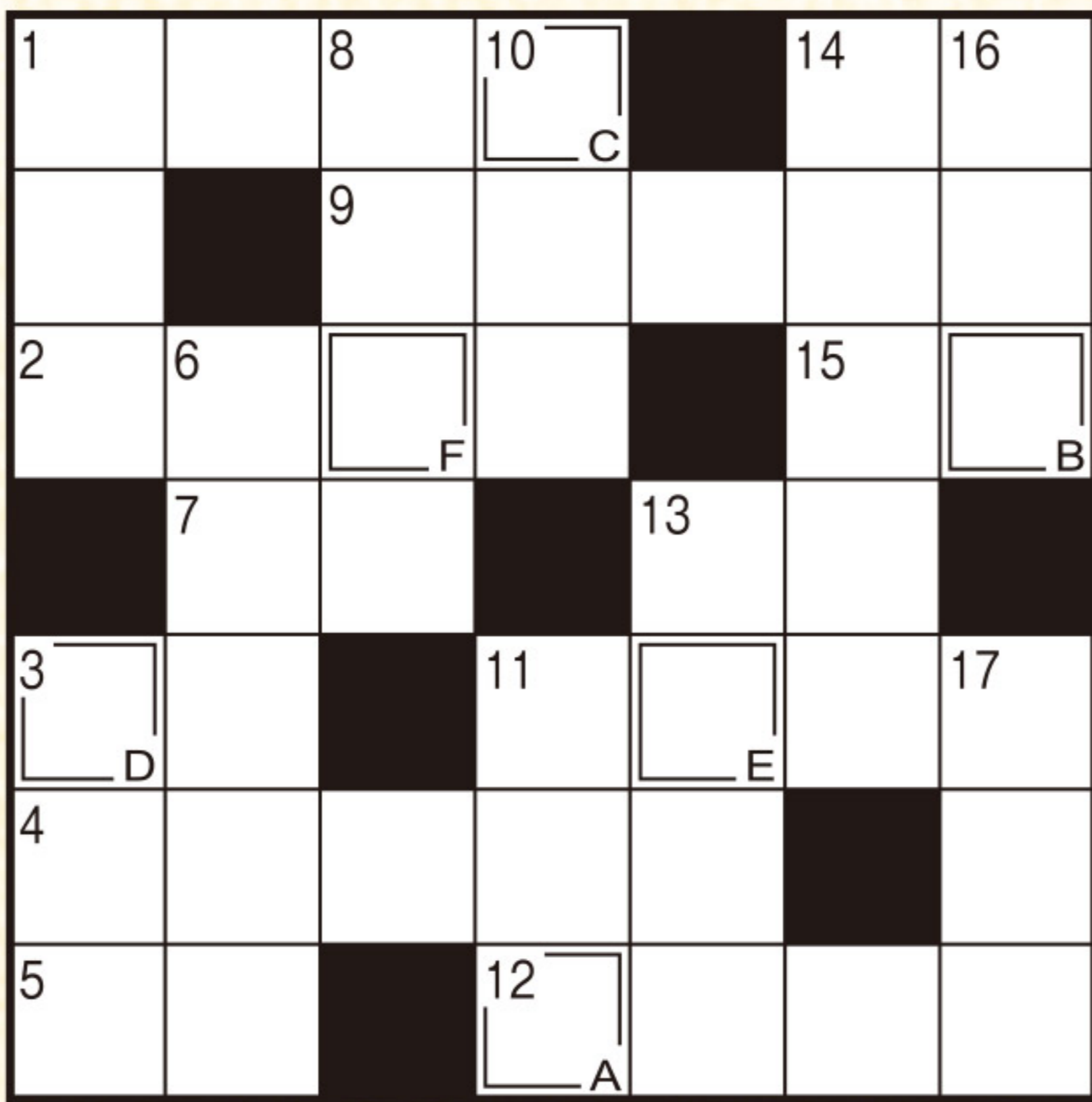

- ### タテのカギ
- 成長すると鶏になります
 - 太陽が東から昇る時分
 - 車の方向指示器のこと
 - 事故などを現場に居合わせて直接見る
 - 工業——。社会——。政党
 - 地震、雷、火事、——
 - 真ちゅうやステンレス、はんだなどのこと
 - 雑巾を用意して年度末の——をした
 - 版画を刷るときに使います
 - 旧暦3月の異称です



抽選で5名様にJA柳川農産物加工品詰め合わせをプレゼント!!

二重マスに入った文字を、A→Fの順に並べてできる言葉が答えです。ハガキに答えと住所、氏名、年齢、電話番号、を明記。JA、当広報誌などへのご意見や身近な出来事を書き添えて下記までお送り下さい。締切は令和2年3月15日消印有効。

〒832-0058 柳川市上宮永町425-1

JA柳川総合企画課「プレゼントクイズ」係



先月号の答え「チョコレート」

先月号の当選者 (応募総数 1,968通)

- 佐々木政弘さん 柳川市
- 野口 嘉子さん 柳川市
- 酒井 淳子さん 熊本県
- 高木かほりさん 大阪府
- 川澄 知世さん 愛知県

編集後記



まだ寒い日が続きますが、日中は少しずつ暖かい日差しを感じるようになりました。さげもんやチューリップの花を見ると春の訪れを感じる今日この頃です。(F.M)

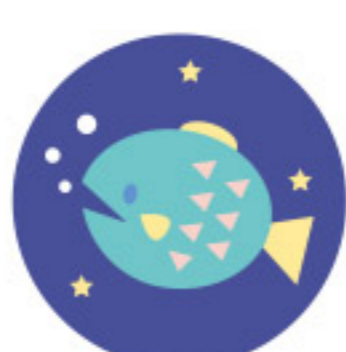

うお座 (2/19~3/20)

【全体運】 活発に動くほどラッキーに巡り合えます。外出、人と会う予定を優先して。ショッピング運も好調。くじ運あり。
【健康運】 新しい健康法を試してみましょう。
【幸運の食べ物】 ナバナ



みずがめ座 (1/20~2/18)

【全体運】 お金の問題が持ち上がり慌てそう。冷静に対処すれば大丈夫です。防犯を心掛けた家族で詐欺対策の話し合いを。
【健康運】 質の良い睡眠が健康を支えてくれます。
【幸運の食べ物】 ニシン

全力系×男子



農業×男子

JA柳川いちご部会・青年部 柳川支部

竹下 佳秀 さん (39歳)



Profile

- 作っている作物 : いちご
- 趣味特技 : アウトドア
- 最近ハマっているもの : 街コン
- その他 : 彼女募集中です!

私にとっての農業とは……

新事挑戦



La carte dish of my home

menu 三色ごはん & セロリの酢の物

Point!

ご飯の上から、干しいたけの煮汁をかけるとさらに美味しくなります!

女性部 蒲池支部 渋田 幹子さん

【材料】 (A) 三色ごはん

- 干しいたけ…6枚
- 鶏ミンチ…500g
- 卵…6個
- トッピング / グリンピース…少々
- A: 砂糖…大さじ3, 醤油…大さじ3, みりん…大さじ1 ※好みでプラス
- B: 水…300cc, 砂糖…大さじ3, 醤油…大さじ3, みりん…大さじ1 ※好みでプラス
- C: 砂糖…大さじ3, みりん…大さじ1 ※好みでプラス, 塩…少々

【作り方】

- 干しいたけは水にもどし、細切りにする。
- ①の中にAを入れて炊く。※仕上げ用に煮汁を少し残しておく。
- 鶏ミンチとBを合わせ、そぼろを作る。
- 卵をとき、Cを合わせてそぼろを作る。
- どんぶりにご飯をつぎ3等分し、それぞれの具材を並べ、グリンピースを散らし完成。



(B) セロリの酢の物

【材料】

- セロリ…2本
- にんじん…1/2本
- ほめられ酢…適量
- 塩ふき昆布…少々

【作り方】

- セロリ、にんじんを細切りし、ほめられ酢で混ぜる。
- 塩ふき昆布を軽く混ぜて、しばらく置いたら出来上がり。



職員紹介

大和支所 営農経済課 武藤 胤輝

大和支所営農経済課で2年目です。これからも組合員さんの為に頑張ります。

好きな野菜 ナス・イチゴ・レタス
趣味 野球
休日の過ごし方 ドライブ・釣り



よろしくお願いいたします。



JAファンづくり活動

JA柳川は『食と農』を基軸としたJA地域密着活動を通じて、地域農業と協同組合の理解を深める活動を展開します。

2/14

バレンタインチョコプレゼント

三橋支所



大和支所



日頃の感謝を込め、来店されたお客様へバレンタインチョコを手渡ししました。

