

あなたとJAを結ぶホットライン♪

JAc!ub



今月の表紙 今年の小麦も生育は順調です。

2021
6
No.351

特集

組合員大学
専門講座
始まります

…2~3

TOPICS
&
EVENT

…4~5

営農通信

…6~7

クロスワード
パズル

…11



JA柳川
「 SENDOKUN 」

お知らせ ……8
たんぼぼだより ……10
野菜もの知り百科 ……10
おたよりコーナー ……11

今月の「輝く人」 ……12
新鮮食材で楽しくクッキング ……12
JAファンづくり活動 ……12
直売情報 ……12

JA柳川ホームページ



JA柳川インスタグラム



特集



JA柳川
「センドくん」

組合員大学 専門講座 始まります

昨年度初めて開講した「組合員大学」は、コロナ禍で視察等予定通り行えず不十分な講義もありましたが、全5回の基礎講座を修了しました。

今年度は昨年度の基礎講座修了生を対象とした「専門講座」を開講します。基礎講座での学びをさらに深く追求し、基礎講座修了生の要望を取り入れたカリキュラムで、学びたい思いを形にした内容となっています。

JAでは、農業協同組合の原点を深く追求し、協同組合活動や地域、農業の発展に活躍する「我がJA」の意識を持った次世代リーダーを増やし、JAとともに成長し深く結びつくことを目指します。組合員の結集力が高まれば必ずJAの財産となり、組合員大学を二〇年、二〇年と継続した組合員教育の場としていきたいです。

組合員大学とは？

JA柳川運営の主人公である管内の組合員を対象に、幅広い知識と視野を身につけ、次世代を担う地域リーダー育成を目指しています。

協同組合のことを知っていた、だけ、組合員の生きがいづくり、地域づくりに役立ててもらおうことを目的としています。



「組合員大学」では、「基礎講座」と「専門講座」の2つの講座があり、農政や社会情勢などさまざまな講義が行われます。幅広い知識を得ることで、広い視野が持て、地域農業を継続させる力、協同活動にいかす力が身につきます。

組合員大学の魅力

学び
結びつき
連携

組織力の高まり
豊かな暮らし

【基礎講座】

JA柳川の組合員が受講。協同組合についての基礎的な学習や農業経営・経済情勢・農政等を学びます。

昨年度は20歳～64歳（平均年齢43・6歳）、男性16名・女性3名・合計19名が参加しました。

【専門講座】

基礎講座の修了者が受講。基礎講座修了生の意見を参考に、より一層農業協同組合の原点を追求し、農業や農政、組織などについてさらに深い内容を学びます。

基礎講座から専門講座へと知識を深めることで、協同組合活動や地域で活躍し、農業の発展に貢献する次世代リーダーにつながります。

基礎講座

協同組合の基礎知識をはじめ、先進地の取り組みなどを学びます。



直売所のバックヤードを視察



講義を受ける受講生



組合員教育先進 JA による基調講演

今後の要望

受講生へ興味があること、学びたいことを伺いました。

農業農政関連



スマート農業



協同組合論



↓
学びたい思いを形に!

基礎講座修了生の要望を取り入れた“専門講座”のカリキュラム

5月19日(水)

「開講式」
「協同組合」関連講座
テーマ：協同組合を考える
—食と農から見る JA—
講師：JCA 基礎研究部長 主席研究員
小林元氏

7月6日(火)

「農業・農政」関連講座
テーマ：「スマート農業の今後の展望
について」
講師：富士通株式会社

8月10日(火)・11日(水)

「視察研修」(一泊二日)
小田原市尊徳記念館
JA全中
テーマ：「協同組合発祥の地視察」
「先進JA事例研究」
講師：JA全中教育部教育企画課
課長 田村政司氏
上席専門員 上野敏浩氏

9月8日(水)

「組織」関連講座
テーマ：「集落組織について」
講師：JAグループ福岡担い手・
営農サポートセンター
センター長 諫山謙介氏

11月上旬

「組合員大学の総括」講座
テーマ：「JA次世代組合員
リーダーの今後の
活躍について」
修了式(修了証授与式)
講師：JA教育文化活動専門
講師 社会福祉法人
松本ハイランド
理事長 高山拓郎氏



4 13~19 (火) 実行計画書組合長面接

JA柳川は、部門・支所ごとに実行計画書組合長面接を行いました。実行計画書とは各部門が取り組む1年間の事業計画書で、PDCA（計画・実行・評価・改善）視点で管理して、取り組みの進捗状況を「見える化」し、フィードバックすることが狙いです。JA柳川の「あるべき姿」を目指し、常勤役員と管理職が意識を共有することにもつなげます。

新谷一廣組合長、担当部門の部課長と、各支所の支所長、課長が参加。計12回の面接を重ねました。

今年度は中期3ヵ年計画の最終年度。経営基本方針の「農業者の所得増大」「農業生産の拡大」「地域の活性化」に加え、「持続可能なJA経営基盤の確立・強化に向けた取り組み」を掲げ、役職員全員が計画達成に向けて一致団結します。

新谷組合長は「面接を行うことで、組織の計画を職員一人一人に浸透させ、計画を着実に実践できる。今後も役職員一丸で自己改革に取り組む」と話しました。

5 11~13 (火) アスパラガス現地検討会 (個別巡回)



アスパラガス部会は部会員48名の圃場(ほじょう)を巡回しました。通常は現地検討会を行っていますが、今回は新型コロナウイルス感染防止対策のため普及センター・JAのみで個別巡回しました。検討会は年2回実施しており、品質管理に努めています。

南筑後普及指導センター職員やJA担当者は、親茎の生育状況や土壌の水分状態、温度管理などを確認し、スリップスなどの病害虫対策について指導しました。栽培状況や病害虫など情報共有し、意見交換しました。

地域の話題 TOPICS & EVENT



4 28 (水) ぶどう部会 現地指導会



ぶどう部会は現地指導会を開き、部会員22人が参加しました。指導会は毎年実施しており、果実品質の向上に努めています。

南筑後普及指導センター職員、JA職員が、摘房や摘粒、温度や水管理、病害虫防除など開花後の管理を指導。実止まりの程度に応じた作業の徹底を呼び掛けました。生産者同士情報交換し、生育状況を確認。農薬使用について質問が出ていました。出荷は8月上旬頃を予定しています。

5 7 (金) オクラ部会 リモート会議



オクラ部会は東京、大阪、広島、福岡6市場、JA全農ふくれんとリモートで意見交換会を行いました。出荷開始を前に、会議を通して情報共有し、有利販売につなげることが目的。リモートでは初めての試みです。部会長をはじめ部会役員やJA担当者らが参加しました。

市場から販売状況や今後の販売の見通し、ふくれんから販促状況等の情報共有があった。また、コロナ禍のオクラの需要や情勢など積極的に意見を交換しました。

今年度のオクラ部会は約100名、新たに3名生産者増(予定)となり、活気のある部会です。



4月15日(木) 食農教育補助教材贈呈

JA柳川は柳川市役所三橋庁舎でJAバンク食農教育応援事業の一環として、小学5年生向けの食農教育補助教材「農業とわたしたちの暮らし」を贈呈。JAの竹下圭輔常務が、柳川市の沖毅教育長へ手渡しました。

同事業は、学年や世代を超えて、農業への理解を広げる取り組みとして2008年度から毎年実施しています。補助教材は、農産物ができるまでの流れや多面的機能について学ぶ内容、食料不足の危機等社会的課題など授業の中で幅広く活用できる内容となっています。

市内小学校19校に、食農教育補助教材700冊のほか教師用指導書、DVDを配布しました。

良質な仕上り ソラマメ

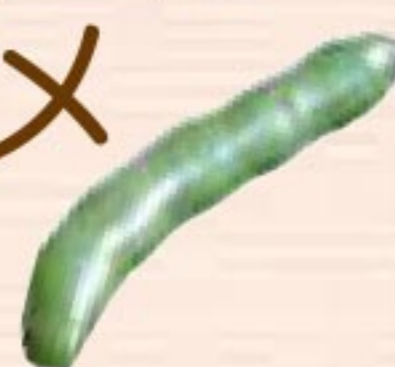

JA柳川では4月19日からソラマメの集荷が始まり、5月中旬まで市場へ出荷しました。

管内で生産しているソラマメは「陵西一寸」。甘味があり、ソラマメ本来の風味を味わえる品種です。

出荷開始前の4月14日には、出荷規格査定会を開き、収穫適期の目安や等級区分などの出荷規格を細かく確認しました。



4月28日(水) なす贈呈



なす部会青年部は4月17日の「良いナスの日」に合わせ、管内小学校19校の6年生になすを贈呈しました。小学校生活の思い出になればと、縁起ものである「なす」を贈り、地域貢献・食育を通して農業を身近に感じてもらうと初めて行いました。

青年部盟友は、子どもたちと交流しながら渡す予定でしたが、コロナ対策として校舎外で校長先生に手渡しました。「博多なす」の特徴や栄養素、レシピも添えました。校長先生は「地元のナスをありがとうございます」と笑顔で受け取られました。

同部会青年部木下勝部長は「今朝収穫したもので新鮮。地元の農産物に興味を持ってもらい、食への関心を深めてほしい」と話しました。

実エンドウ



JA柳川では4月20日から実エンドウの集荷が始まり、5月中旬まで市場へ出荷しました。

今年度産の生育は順調。気温高の影響で平年よりも前進傾向にあり、安定した出荷が行われました。

出荷開始前の4月14日には出荷会議を開き、出荷方法や選別・規格、集荷について生産者と意識統一を図りました。



5月10日(月) 清掃活動

清掃活動

なす部会青年部は、日頃利用している営農センターの集出荷場をはじめ、各事業所7箇所周辺の木くずや空き缶拾い、除草作業などの清掃活動を行いました。



盟友24人は清掃活動を通して、盟友の団結力を図るとともに地域へ貢献しようと定期的に行っています。

梅雨時の排水対策と 病害虫の早期防除を

オクラ



今後の管理では、梅雨期に入ると病害虫の発生も予想されるので以下の点に注意し、管理を行って下さい。

1. 排水対策

圃場内に水がたまると根傷み、生育障害等をおこしますので、圃場外へ排水できるようにして下さい。畝上まで浸水した場合は直ちにダコニール1,000(1,000倍)等で消毒を行って下さい。

2. 追肥

第1回の追肥は着果確認後に行い、その後の追肥は15日～20日ごとに行って下さい。1回当たり「NK化成2号」の場合20kg/10a又は「柳川野菜有機」の場合30kg/10a施肥して下さい。

3. 病害虫防除

アブラムシの発生がみられる圃場では、早期よりアドマイヤーフロアブル(4,000倍)かモスピラン顆粒水溶剤(4,000倍)等での防除を行って下さい。(園芸振興課)



6 営農通信 月の農作業

高温に負けない稲づくり

水 稲



水稲は適期に移植しましょう！

早い時期に田植えをすると、出穂が早まるため、登熟期間が高温となり、品質・収量が低下しやすくなります。米の品質を向上させるために、適期に田植えを行って下さい。

基肥は多くやりすぎないようにしましょう！

基肥を基準量より多く施用することで、分けつが旺盛となりますが、籾数過剰による充実不足で、逆にくず米が増加し、減収や品質低下の原因となります。地力に応じた適正な施肥を行って下さい。

基肥は田植日に近い時期に施用しましょう！

基肥を田植え日からあまりに早い時期に施用すると、窒素成分が早めに消失し、減収や品質低下につながります。

○田植え時期

- 6月15日～ : 夢つくし
- 6月20日～ : 元気つくし・実りつくし
- 6月24日～ : ヒノヒカリ・ヒヨクモチ

(農産振興課)

令和3年度 農作業標準料金協定表

JA柳川では、柳川市および関係機関と協議した結果、令和3年度の農作業標準料金の協定額は下表のとおり決定しました。

農作業項目	単価(円)	備 考
水稲耕起	荒田から代かき	18,500 10a当り(中間耕起含む)
	麦後から代かき	12,500 10a当り(代かきのみの場合4,500円)
荒田耕起	9,000	10a当り
中間耕起	5,500	10a 1回当り
麦播種	13,500	10a当り(施肥含む)
大豆播種	10,500	10a当り
収穫	水稲	19,000 10a当り(出荷運搬含む)
	麦	13,000 10a当り(出荷運搬含む)
	大豆	10,000 10a当り
水稲育苗	590	1箱当り
田植え	7,500	10a当り(施肥機、除草剤散布機付は10%増)
麦土入れ	3,000	10a当り
大豆中耕培土	3,500	10a当り
薬剤防除		1,300 10a当り(粉剤) 薬剤代別
		3,500 10a当り(液剤) 薬剤代別
弾丸暗渠	3,400	10a当り(3m間隔)
畦ぬり	60	片あぜ1m当り
土改材散布	2,600	10a当り

※ ほ場面積が10a未満は10%増
※ この標準料金は、消費税込みの金額です。



おうし座 (4/20～5/20)

【全体運】初夏を感じられる散歩コースで気分も運氣もアップ。いつもより少しだけ行動範囲を広げて。新製品にツキあり。
【健康運】腹も身の内。食べ過ぎに気を付けて。
【幸運の食べ物】ゴーヤー



おひつじ座 (3/21～4/19)

【全体運】おおむね順調です。心配事があるなら独りで抱え込まず相談を。良い知恵を出してもらえそう。買い物は後半が吉。
【健康運】頑張り過ぎは体調不良のもと。適宜休憩を。
【幸運の食べ物】サヤインゲン

普及情報

筑後農林事務所南筑後普及指導センター

水稻の管理作業について



昨年(令和2年)産の水稻は、7月の低温・多雨・寡照で初期生育が劣り、9月上旬には2回の台風の影響を受けました。また9月末から10月前半の20日間は晴天が続き、灌水不足や早期落水のほ場で稲の枯れ上がりが見られました。病害虫関係では、例年になくコブノメイガによる葉の食害が目立ち、元年産に続きトビイロウンカの多発で坪枯れが発生しました。

その結果、ほとんどの品種で収量・品質が低下し、水稻の作況は福岡県が80、筑後で78と著しく低下しました。しかし昨年の状況の中でも、栽培管理で対応できる部分もありました。

3年産の米づくりにおいては、今一度、水管理や肥培管理等の基本的な管理を確認し、高品質・安定収量の水稻栽培に努めましょう。

○肥培管理

前年作大豆ほ場では減肥

前年に大豆を栽培したほ場では、土壌からの窒素供給が多く、水稻の生育が旺盛になります。そのため、基準通りに基肥を施用すると、草丈が伸びて、倒伏し易くなります。また、過剰に分げつが増え風通しが悪くなり、病害虫が発生し易くなります。

栽培試験において、前年が大豆のほ場で基肥を2割減肥したところ、減肥していないほ場と比べて、収量は同程度確保でき、倒伏がみられませんでした。前年作が大豆のほ場では、基肥の量を基準より2割減らして施用します。

○水管理

①中干し

近年は夏場の高温で水稻の初期生育が早く進み、中干しが遅れているほ場が多く見られます。1株当たりの分げつ数20本を確保したら速やかに、田面が白乾しない程度に5〜7日間落水します。「元気つくし」と「実りつくし」は倒伏防止のため、「ヒノヒカリ」より中干しを2日程度長くします。しかし過度の中干しは、根を傷め生育の低下を招くため、注意しましょう。

適期適度な中干しにより、窒素の過剰吸収を抑え、徒長や過繁茂による倒伏を防ぎます。

②間断かん水

中干し後は出穂時期を除いて、数日置きに湛水と落水を繰り返します(間断かん水)。これにより、根に酸素を供給し、根の活性を保つことで、登熟の向上や倒伏防止につながります。

落水をしないで長期間湛水すると、根の活性が低下し収量・品質低下につながりますので注意して下さい。

③落水

落水時期の目安は、収穫7〜10日前です。(ほ場の排水性により調整)しかし、中には落水時期よりかなり早く落水しているほ場も見受けられます。早期落水は、粒の充実不足を招き、収量・品質低下につながります。そのため、収穫作業に支障のない範囲で間断かん水を続け、落水をできるだけ遅らせましょう。

○ウンカ類対策

元年、2年とトビイロウンカ(秋ウンカ)が多発生し、どの品種にも坪枯れ被害が発生しました。3年産水稻においては適切な防除に努め、高品質・安定生産に努めましょう。

①育苗期・移植期

厚播きは苗の風通しが悪くなり、病気の発生を助長するため避けましょう。また、ウンカ類は、過繁茂の稲で発生しやすいため、多肥を避けます。

早植えはウンカ類の被害を受けやすいほか、品質低下を招くため、品種毎の移植時期を守りましょう。

- 「夢つくし」…6月15日から
- 「元気つくし」…6月20日から
- 「実りつくし」…6月20日から
- 「ヒノヒカリ」…6月24日から
- 「ヒヨクモチ」…6月24日から

②本田期

本田では随時ウンカ類の発生を確認し、予察情報を参考に適期防除を行います。防除は、8月の幼虫の防除に重点を置きます。初期防除で発生数を抑えることで、9月以降のトビイロウンカの急増を防ぎ、被害を減らすことができます。また、トビイロウンカの発生が多い年は、基幹防除の他、補正防除を行います。(特に「ヒノヒカリ」以降の品種)

防除の注意点として、薬剤が株元までかかるよう丁寧に散布することが重要です。また、散布時に深水にすることで、ウンカ類に薬剤がかかりやすくなり、薬剤の効果が安定します。

薬剤散布のポイント



○その他

3年産水稻こよみでは、ウンカ・コブノメイガ対象の箱施薬剤と、出穂期の殺菌殺虫剤を変更しています。

お問い合わせ先

- ◆JA柳川営農センター
0944・76・5155
- ◆南筑後普及指導センター
0944・62・4191

◆組合員の皆様へ、農薬(毒劇物指定)購入の際は、必ず印鑑が必要です。
◆農薬の安全使用と飛散防止対策を徹底しましょう。



かに座 (6/22~7/22)

【全体運】上昇運。滞っていたことも動きだし一息つきます。下旬からは自分のやりたいことを優先してOK。音楽鑑賞にツキ。
【健康運】寝不足に注意。体調を見ながらゆっくり。
【幸運の食べ物】ツルムラサキ



ふたご座 (5/21~6/21)

【全体運】やる気が新しい扉を開きます。興味があることはそのままにせず調べてみましょう。新しい品種へのチャレンジが吉。
【健康運】上昇中。筋力アップの運動がお勧め。
【幸運の食べ物】パプリカ

J A 農機ハウスローン・近代化資金

令和3年度限定 保証料を全額助成!

J A 農機ハウスローン

100万円以上のお借り入れで
最大1.0%の利子補給

当初3年間

金利0.20%

3年目以降も1.20%と低金利

農業近代化資金

柳川市より認定を受けている
農業者の方

全期間

金利0%

保証料助成・利子補給については諸条件がありますので、お近くのJA柳川各支所へお問い合わせ下さい。
(上記、金利については令和3年4月1日現在)

振込手数料改定のお知らせ

当JAでは、**令和3年7月1日(木)**より、下記のとおり内国為替振込手数料を改定させていただくこととなりました。

振込手数料 (窓口利用)	区分	現行		→	改定後	
		同一支所内	当JA支所宛		同一支所内	当JA支所宛
	3万円未満	無料	無料		330円	330円
	3万円以上	無料	無料		550円	550円

上記以外にも各種手数料を改定しておりますので詳しくは当JAホームページおよび各支所に掲示しております手数料表をご覧ください。

JA柳川 盆提灯展示商談会



日時：令和3年6月4日(金)～6日(日)
時間：午前9時～午後4時まで
場所：法事会館「偲ぶ庵」
(おもひでホール三橋 隣)

※当日は、選りすぐりの「盆提灯」を多数、展示しております。
是非、ご来場の程、よろしくお祈りします。

お問い合わせ先：JA柳川経済センター
TEL.0944-74-2000

生産者のみなさんへ

麦わら有効活用の取組みに対する助成

出荷・販売を目的に作付けした「麦」について、収穫後の麦わらを焼却せず、「すき込み等」の有効活用を行った場合に助成します。



※注意 複数の圃場のうち、1圃場でも焼却された場合は全てが助成の対象となりません。(法人の場合は構成員毎に判断します。)
ただし、期間借地の圃場に限り、やむを得ず焼却された場合については、その圃場を除外し助成の対象とします。

- 助成内容 麦収穫後の麦わらを焼却せずに「すき込み等」を行った場合に助成
- 助成金額 10a 当り 1,000円
- 助成対象者 麦の生産数量目標に従って生産を行った認定農業者、認定新規就農者、集落営農
- 確認方法 麦わら有効活用実施状況調査票 (5月下旬ごろに農事組合長へ送付し、農事組合長及び麦作付者から確認を行います。)

柳川市農業再生協議会
柳川市 ・ 柳川農業協同組合



おとめ座 (8/23～9/22)
【全体運】目標は高めに。自分を甘やかさない姿勢が高評価につながります。後半は味方が増えそう。地元のお店にツキ。
【健康運】香りの良いお茶でリラックス。散歩も◎。
【幸運の食べ物】ナス



しし座 (7/23～8/22)
【全体運】気持ちがせくときは深呼吸を。慌てなければ実力を発揮できます。習い事や友人とのおしゃべりの時間を大切に。
【健康運】足浴やマッサージで足元をケアして。
【幸運の食べ物】梅

夏の軽装(クールビズ)の実施中!

【実施期間】令和3年5月1日(土)
～10月31日(日)
【冷房温度の設定】27℃～28℃の設定



地球温暖化抑制、自然環境保護、節電への取り組みの観点から、事務所内の冷房温度を一定温度に設定を致します。また、昨年より新型コロナウイルス感染予防のため、窓を開放する等、会議室の換気に注意を払いながら、諸会議の対応を行います。

それに伴い、体感温度を下げ、効率的に働くことのできる「夏の軽装」を実施しておりますので、皆様のご理解をよろしくお願いいたします。
柳川農業協同組合

お葬式の事前相談会～ご案内～

事前相談のメリット

- 「お葬式の費用がどれくらいかかるか心配で、家族に負担をかけたくない」
- 「いざと言う時に、家族が慌てて、困らないようにしておきたい」
- 「悲しみの最中に、費用や段取りの心配をしたくない」
- ◆ いつでも、事前相談行っております!!
☆相談受付時間 9時～17時(毎日)☆

安心と信頼で御奉仕する JA柳川 葬祭センター



おみひでホール

☎ 0120-72-4744

この度の葬祭に際し、
ご会葬頂きました皆様方に
心より御礼申し上げます。

令和3年4月 施行件数25件

三橋ホール	柳川ホール
16件	9件

謹んでお悔やみ申し上げます。

柳川農業協同組合 代表理事組合長 新谷 一廣



監事会だより

■第1回監事会 令和3年4月21日(水)

◆協議事項

- (1) 内部統制基本方針運用状況の検証について
- (2) 令和3年度みのり監査法人監査報酬見積について

◆報告事項

- (1) 常勤監事の職務遂行状況について
- (2) 令和2年度第4四半期の内部監査結果報告について
- (3) 平成31年度期末及び令和2年度期中監事監査指摘事項に対する改善経過について
- (4) みのり監査法人、令和2年度期末監査Ⅱ②(5/7～11)の実施について



理事会だより

■第1回定例 令和3年4月28日(水)

◆付議事項

- 第1号議案 第32回通常総代会開催について
- 第2号議案 功労表彰・善行表彰について
- 第3号議案 定款の一部変更について
- 第4号議案 信用事業規程の一部変更について
- 第5号議案 共済規程の一部変更について
- 第6号議案 理事との利益相反取引について
- 第7号議案 貸出金の資金種類要綱【JA独自資金】の一部改正について
- 第8号議案 JA経営リスク管理委員会設置規程の一部改正について
- 第9号議案 不祥事対応要領の一部改正について
- 第10号議案 支所検討委員会規程の一部改正について
- 第11号議案 農産物検査業務規程の一部改定について(案)
- 第12号議案 役員報酬について
- 第13号議案 令和2年度期末賞与の支給について

◆協議事項

令和2年度事業報告・決算報告及び剰余金処分(案)について

◆報告事項

- (1) 令和3年度JA柳川監事監査計画書について
- (2) 令和2年度第4四半期の内部監査結果報告について
- (3) 内部統制基本方針運用状況確認シートについて
- (4) 反社会的勢力対応及び疑わしい取引の届出状況に関する定期報告書について
- (5) 自主検査結果とりまとめ報告書について
- (6) コンプライアンス・プログラムの進捗状況報告書について
- (7) 令和2年度下半期苦情処理報告書について
- (8) 事務ミス等発生状況報告書について
- (9) 資産査定結果について
- (10) 令和2年度太陽光発電実績について
- (11) 組合員説明会について
- (12) クールビズの実施について
- (13) 貸付金金利改定報告について
- (14) 令和2年度第4四半期の余裕金運用実績について
- (15) 信用手数料の改正について
- (16) 回収実績報告について
- (17) 令和2年度葬祭事業施設別月次利用実績について
- (18) 令和2年度介護保険事業実績について
- (19) JA柳川組合員大学(専門講座)開催計画(案)について

JA柳川 連絡先一覧

本 所 / TEL 0944(73)6312

〒832-0058
福岡県柳川市上宮永町425番地の1

営農センター / TEL 0944(76)5155

経済センター / TEL 0944(74)2000

農機センター / TEL 0944(74)2110

福祉事務所 / TEL 0944(74)9980
(たんぼぼ)

支所 ●蒲池支所/72-9233 ●大和支所/76-3009
●昭代支所/73-6241 ●血垣開支所/76-0211
●柳川支所/73-6311 ●三橋支所/73-6131

HPアドレス: <https://www.yanagawa-fk-ja.or.jp>

さそり座 (10/24～11/22)

【全体運】懐かしい人、懐かしい場所とご縁が繋がります。頼まれ事は引き受けてみて。あなたからのお願いも◎。
【健康運】体を柔らかくするストレッチがお勧め。
【幸運の食べ物】キュウリ

てんびん座 (9/23～10/23)

【全体運】実力発揮の好機。スケジュールを調整し、できるだけたくさんの人と連絡を取って。新しい話は丁寧に検討を。
【健康運】前半は無理をしないで。後半は行動力アップ。
【幸運の食べ物】キャベツ



JA柳川デイサービス 「たんぽぽ」だより

デイサービスセンター「たんぽぽ」も4月で9年目を迎えました。これからも職員一同「まごころの愛」で頑張っていきたいと思います。
なかなかコロナウイルスが終息しませんが、皆さん感染対策をしっかりと行い毎日過ごされています。



防火訓練



総合訓練



●野菜もの知り百科

トウモロコシ(イネ科トウモロコシ属)

土壌医 ● 藤巻久志

世界三大穀物は小麦、米、トウモロコシで、どれも単子葉のイネ科です。世界的に見ればトウモロコシは野菜(園芸作物)ではなく食用作物です。日本で食べられるスイートコーンは未熟のトウモロコシで、野菜に分類されません。同様に未熟の大豆を食すエダマメは野菜に、完熟で収穫する大豆は食用作物に分類されます。

トウモロコシには甘味種(スイートコーン)、硬粒種(フリントコーン)、爆裂種(ポップコーン)、馬歯種(デントコーン)などがあります。甘味種は未熟で利用しますが、他の種のほとんどは完熟で収穫します。爆裂種は粒の大部分が硬質で、炒めるとわずかな軟質部が膨張して粒全体がはげます。甘味種は種皮が柔らかいため、炒めてもポップコーンにはなりません。

1970年代初頭に糖分含量が抜群の「ハニーバンタム」が発表され、大人気になりました。それまでのスイートコーンは「湯を沸かしてからもぎに行け」と言われるほど糖度の低下が早く、消費が限られた野菜でした。「ハニーバンタム」は糖度の低下が緩やかで日持ちするので、全国のスーパーに並び、トウモロコシは家畜の餌とされていた西日本でも食べられるようになりました。

「ハニーバンタム」は粒皮が口に残るのが難点でした。そこでイエロー種と皮の柔らかいホワイト種を掛け合わせたバイカラーの「ピーターコーン」が1980年代中ごろに開発されました。粒色は黄色が優性、白色が劣性なので、メンデルの法則通り黄色の粒と白色の粒の比率は3対1です。

現在はさらに育種が進み、イエロー種でも皮の柔らかい「味来」や「ゴールドドラッシュ」などが主力品種です。ホワイト種も栽培されるようになりましたが、イエロー種の花粉が掛かると雌穂の所々に黄色い粒が入ってしまいます。トウモロコシは風媒花で、花粉は300m以上も飛びます。



やぎ座 (12/22~1/19)

【全体運】 予定変更が多そう。イラツとしても顔に出さないように。臨機応変に動いて乗り切りましょう。遅刻には注意を。
【健康運】 体調不良は休養を取れば回復。気にし過ぎは禁物。
【幸運の食べ物】 トウモロコシ



いて座 (11/23~12/21)

【全体運】 交友関係が活発化。判断に迷ったときは今までにやったことのない選択肢を優先すると吉。うれしい贈り物の予感。
【健康運】 弱い部分のケアを。名医に出会えそう。
【幸運の食べ物】 トウガラシ

野菜を買う時は国産を選びます。JAさんは私たちの胃袋を支えて頂いてます。おかげで子供たちはすくすく育っています。

大分県 K.Sさん

おいしい夏野菜を楽しみにしています。栄養補給で免疫力をアップしたいですね!

神奈川県 T.Mさん

一年で一番緑が美しい季節になり過ごしやすい時ですネ。山に行きたいです。

柳川市 T.Eさん

私の元気の素はよく寝て、よく食べて、よく遊び、スローライフを楽しんでいます。楽しむのが元気の素。グラウンドゴルフをやっています。

柳川市 M.Iさん



一部抜粋してご紹介いたしました。たくさんのおたより、ありがとうございます。ご意見や身近な出来事などをお書き添えの上、ご応募ください。HPからもご応募いただけます。

今年は初めて、ミニトマト・ピーマン・ナスを植えてみました。うまくできるかわくわくドキドキしています。毎日家庭菜園をみるのが楽しみです。

長崎県 M.Mさん

今年もスナップエンドウ・ピースの時期が来ました。おかげ様でたくさん実ったのでご近所、会社の人におすそわけができて良かったです。

柳川市 S.Yさん

クロスワードパズル

二重マスの文字をA～E順に並べてできる言葉は何でしょうか?

ヨコのカギ

- ①お尻が光る水辺の虫
- ②手相占いで恋愛——を見てもらった
- ③「森のバター」の異名がある果実
- ④桃やブドウの収穫量が日本一である県
- ⑤ギリシャ文字の第18番目の文字。Σ、σと書きます
- ⑨独り立ちしています
- ⑪こっちを通ると早く着くよ!
- ⑫石灰は土壌を——性に傾けます
- ⑬オルカと呼ばれる生き物
- ⑮傘の先からポタポタ落ちます
- ⑱口の大きな爬虫(はちゅう)類

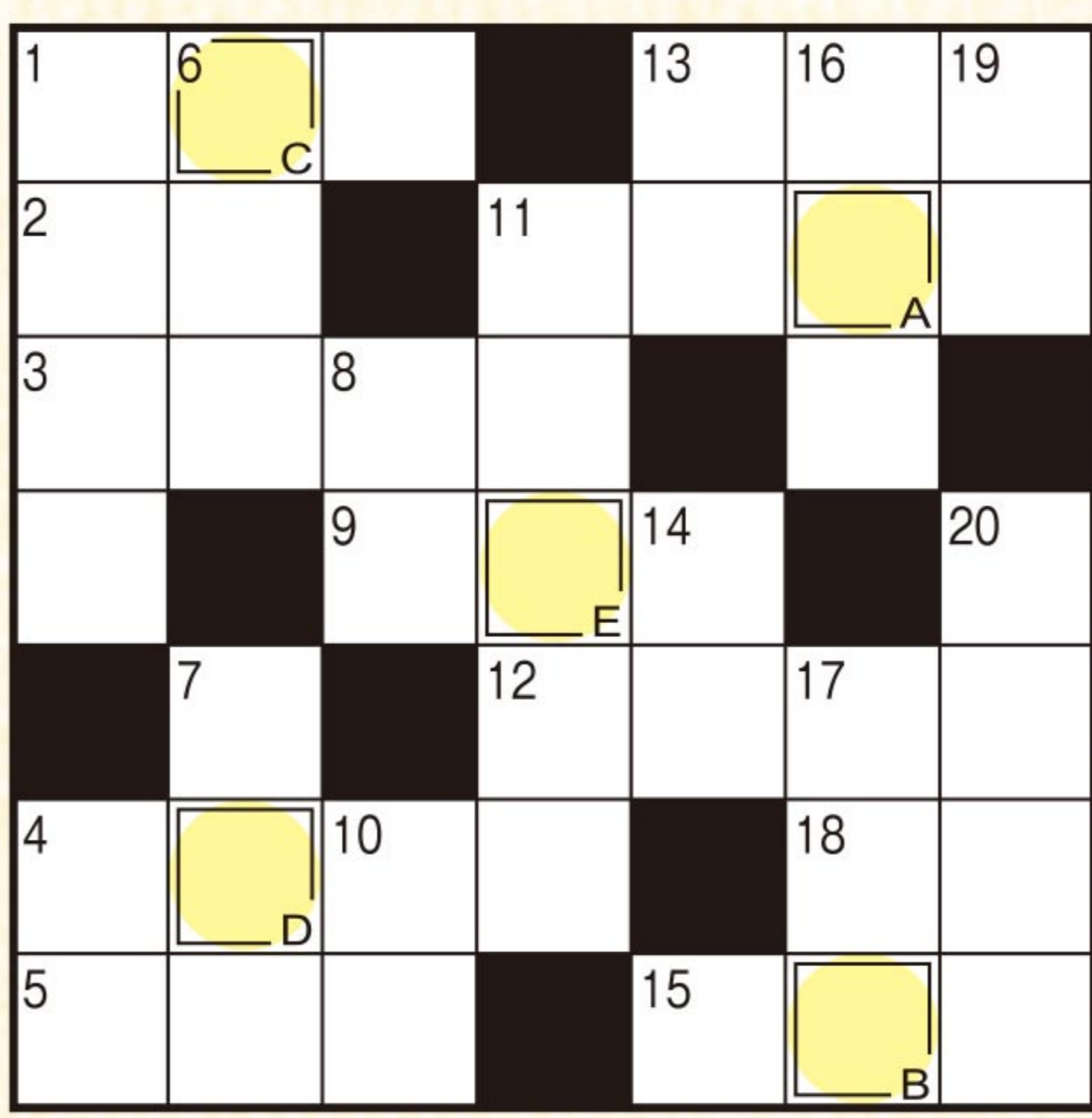

- ### タテのカギ
- ①新しい——が衆議院を通過した
 - ④南の島に生えていそうな木
 - ⑥水を引き入れ、稲を植えます
 - ⑦傘や長靴、レインコートなどのこと
 - ⑧船が進む方向を定める装置
 - ⑩火を通していません
 - ⑪酔った人がフラフラと歩く様子
 - ⑬奈良公園にたくさんいます
 - ⑭アサガオが伸ばして巻き付ける物
 - ⑯月がなくて真っ暗。——にカラス、——のちようちん
 - ⑰古池や——飛び込む水の音(芭蕉)
 - ⑱6月の第3日曜日は——の日です
 - ⑳ささみや手羽、砂肝などの部位があります



抽選で10名様に JA柳川農産物加工品詰め合わせをプレゼント!!

二重マスに入った文字を、A→Eの順に並べてできる言葉が答えです。ハガキに答えと住所、氏名、年齢、電話番号、を明記。JA、当広報誌などへのご意見や身近な出来事を書き添えて下記までお送り下さい。締切は令和3年6月15日消印有効。

〒832-0058 柳川市上宮永町425-1
JA柳川総合企画課「プレゼントクイズ」係



先月号の答え「コドモノヒ」

- 先月号の当選者 (応募総数 2,060通)
- ・松本シオミさん 柳川市
 - ・古賀 ナカさん 柳川市
 - ・倉科 佳奈さん 埼玉県
 - ・原田 麻里さん 京都府
 - ・脇田 薫さん 福岡県



初夏のさわやかな風が心地よく感じます。あっという間に6月。梅雨の時季となりました。今月号の表紙は、生育順調な小麦です。季節を感じる一コマです。(F.M)



うお座 (2/19~3/20)
【全体運】 厳しい状況は次第に改善の兆しを見せてきます。手間と時間のかかる方法が結果的には最善、最短の予感です。
【健康運】 楽しく体を動かせる体操がお勧め。
【幸運の食べ物】 オクラ



みずがめ座 (1/20~2/18)
【全体運】 大きな運の後押しがあり前進のとき。問題はあっても歩みを止めないで。知恵を出し合えば解決へと向かいます。
【健康運】 無理な動きは控えて。腰痛やけがに注意を。
【幸運の食べ物】 ジュンサイ

今月の「輝く人」

皿垣開支所管内

大津 正嗣さん(38歳)



現在、大和町のミニバスケットボールチーム「ツインスターズ」で監督をしています。私は小学校6年生の時、目標としていた県大会まであと1勝で行けなかった悔しさがああり、また地元へ恩返しができるならとの思いで、地域の方から誘われ指導を始めました。

高校1年生よりコーチを始め、子どもたちの指導に関わってきました。指導では、子どもたち自ら考えるプレー、判断力を養うプレーなど考えさせるプレーを意識し、練習で汗を流しています。

練習を通して、子どもたちができなかったプレーができたり、勝てなかったチームに勝ったり、成長が見えたとき、やりがいを感じますね。

今年の目標は、筑後地区大会で優勝し、県大会の上位に入ることが目標です。

新鮮食材で 楽しくクッキング



アジのたたき梅肉あえ

【材料】◎アジの刺し身 (2人分) …市販品1パック分

◎薬味類

- ・大葉…5枚(千切り)
- ・ミョウガ…2個(小口切り)
- ・梅干し…3個(種を取りたく)
- ・おろしショウガ…小さじ1
- ・いりごま…小さじ1

◎ダイコンのつま、ワサビナ…適宜

【作り方】

- ①アジの刺し身を細切りにしボウルに入れる。
- ②①のボウルに薬味類の材料を入れ、さっくりと混ぜ合わせる。
- ③皿にダイコンのつまと②を盛り付け、ワサビナを添えて出来上がり。

今が旬

センドくんストア
直売情報 6月

スイートコーン



6月上旬より、
センドくんストアで
販売予定です。

ぜひ「旬の味」をお早目にご賞味ください!

販売時期は、年度により異なりますので、今年度の詳しい内容はセンドくんストアまたは経済センター購買課へお問い合わせください。

【問い合わせ先】
センドくんストア TEL: 76-0042
経済センター購買課 TEL: 74-2000

JAファンづくり活動

JA柳川は『食と農』を基軸としたJA地域密着活動を通じて、地域農業と協同組合の理解を深める活動を展開します。

Instagram更新中!

旬の話題や最新情報をお届けしています! 皆さまのフォローお待ちしております!



Instagram

JA柳川

