

あなたとJAを結ぶホットライン

JA club



今月の表紙

ニセ電話詐欺被害を阻止したとして柳川警察署から感謝状を受けました。(P2)

2021
9
No.354

特集

**還付金詐欺に
ご注意ください!**

…2~3

TOPICS
&
EVENT

…4~5



営農通信

…6~7

クロスワード
パズル

…11

JA柳川
「SENDくん」



お知らせ ……8~9
「ふれ愛の里」通信 …10
野菜もの知り百科 …10
おたよりコーナー …11

農業×男子 ……12
新鮮食材で楽しくクッキング…12
JAファンづくり活動…12
職員紹介 ……12

JA柳川ホームページ



JA柳川Instagram



還付金詐欺にご注意ください！

特集



JA柳川
「センドくん」

現在、市役所や金融機関を装った「還付金詐欺」と呼ばれる手口が増えています。「介護保険の還付金がもらえるので、手続きが必要」などの電話には、十分ご注意ください。手続き理由の確認や誰かに相談するなど、被害を未然に防ぎましょう。また、高齢者が携帯電話で話しながらATMを操作している姿を見かけたときは、周りの声かけも被害を防ぐひとつです。

特長

- ◎犯人は市役所や金融機関の職員を名乗る
- ◎高齢の方が被害に遭っている



実際にあった手口

被害者(高齢者)方に**市役所職員を名乗る男から電話**があり、「保険料の払い戻しがあります。」「今日中に手続きをしてください。」等と言われ、その後、金融機関の職員を名乗る男から電話があり、「手続きをするので携帯電話とキャッシュカードを持って〇〇のATMコーナーに行ってください。」と言われ、**ATMに誘導され、携帯電話越しに犯人に言われるままATMを操作**して、他人の口座に200万円を振り込み、現金をだまし取られました。

ニセ電話詐欺被害を阻止



JA柳川柳川支所、三橋支所の職員2人は8月3日、ニセ電話詐欺被害を阻止したとして柳川警察署から感謝状を受けました。

詐欺は7月中旬、「柳川市役所を名乗る男から介護保険の還付金が出る」との内容の電話があったということです。柳川支所では、携帯電話で話しながらATMコーナーに向かい操作していた女性にJA職員が声を掛け判明しました。三橋支所では、窓口へ来店された女性の相談で、不審に思った職員が市役所へ確認。市役所は電話をかけていないことがわかりました。2件とも柳川警察署へ通報し、同日に管内2支所で、被害を阻止する事ができました。梅崎貴博金融課長は「引き続き、みんなで積極的に声掛けしていく」、三小田美紀子さんは「今後もお客様が相談しやすい環境を作っていく」と話しました。JAは今後も注意喚起し、詐欺被害の未然防止に努めていきます。

他にも

こんな「だまし言葉」にご用心！

キャッシュカード詐欺盗 (キャッシュカードをすり替える手口)

ある日、自宅に銀行協会から電話が...

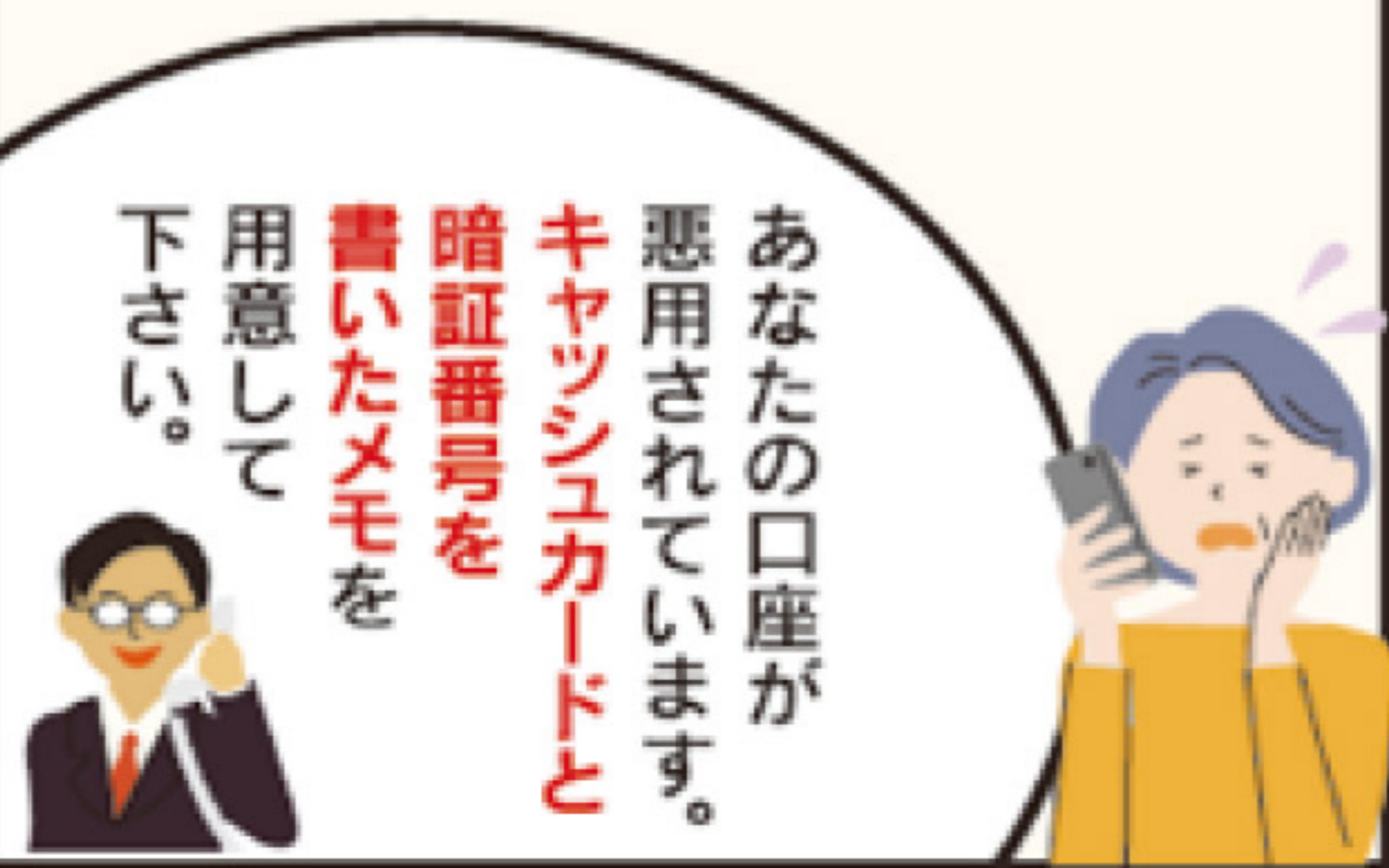

二セの「警察官」が訪問してきます。



架空料金請求詐欺

ある日、携帯電話に知らないメールが...



メールに書かれた連絡先に電話をしてみると...



対策

- キャッシュカードや通帳は渡さない
- 暗証番号を教えない
- 公的機関の職員を名乗ったら、部署や氏名を確認する
- 身に覚えのない請求には応じない
- メールやパソコンに表示された連絡先に電話しない



電話でお金はすべて詐欺です！
一人で判断せず、必ず誰かに相談してください！

福岡県警察資料より一部抜粋



7月12日(月) 部分浅耕—工程播種実演会

JA柳川は部分浅耕—工程播種（はしゅ）の実演会を行いました。JAでは大豆収量の向上を目指し、今年度試験的に行っています。

部分浅耕—工程播種は、降雨後の播種が可能で、麦収穫後は耕起しないため、作業時間は1/2と生産者の省力化にもつながります。



7月13~14日(水) いちご現地検討会

いちご部会は、部会員68人のほ場を巡回し、現地検討会を行いました。部会では、現地検討会を年4回実施し、品質管理の徹底に努めています。

生育状況を確認後、部会員同士で情報交換し、意識向上を図りました。



7月29日(木) 「博多蕾菜」の栽培講習会

JA柳川は「博多蕾菜」の栽培講習会を開きました。は種時期を前に、収量向上に向け意識統一を図りました。今後、「博多蕾菜」の所得向上に向け、適正な作型分散など基本栽培管理の徹底に努め、収量の安定、極端な出荷集中の抑制を図ります。

地域の話題

TOPICS & EVENT



7月26日(月) 組合員と常勤役員との対話活動

JA柳川はJA自己改革の一環で、認定農業者や担い手経営体を含めた正組合員と常勤役員との対話活動を始めました。2年目となる今年度も自己改革を継続して取り組むにあたり、自己改革の着実な実践に向け、成果を組合員に伝え、意見・要望を反映させる取り組みの定着に努めています。



7月30日(金) 「実りつくし」栽培講習会

JA柳川は営農センターで、「実りつくし」栽培講習会を開き、生産者25人が参加しました。収量向上、安定出荷に向け今後の管理について確認しました。管内では、112.6畝作付しています。



7月28日(水) アスパラガス目合わせ会

アスパラガス部会は部会全体会議を開き、部会員一同、出荷規格統一の再確認を行うため、目合わせ会を行いました。目合わせでは、生産者が実際にアスパラガスを手に取り、茎の曲がりや穂先の開き具合などを確認。出荷規格を徹底し、販売高の向上を目指します。

「豊作ファーム」が2連覇



「豊作ファーム」が令和3年度第2回福岡県肉用牛生産者の会枝肉共励会でグランドチャンピオンに輝きました。第1回に続き、2連覇達成です。

「豊作ファーム」の江口さんは「良い牛が集まった中で、自信を持って育てた牛がチャンピオンに輝き、うれしい。第3回が12月に行われるので、県内初の3連覇に向けて頑張っていきたい」と話しました。

もち米部会(三橋)設立40周年



もち米部会(三橋)は設立40周年を迎えました。現在部会員166人です。河口隆光部会長は「40周年を迎えられたのは、先輩方のおかげ。これからも安全安心な「もち米」生産に取り組んでいく」と話しました。



7月31日(土) 園芸作物新規就農者説明会

J A柳川は園芸作物新規就農者説明会を開きました。南筑後普及指導センターや柳川市、J Aの担当者が、園芸品目の栽培を始めたいと考えている方や今後就農を検討するという方へ説明しました。その後、参加者は興味のある品目ごとに分かれ、分からない点を相談しました。

8月5日(木) 補助事業説明会



柳川市とJ A柳川は、園芸品目に関する補助事業説明会を開きました。同補助事業は、施設の規模拡大や長寿命化、省エネルギー化対策などを取り組むことが目的です。

各担当者の説明後、参加者は品目ごとに分かれ、市やJ A担当者が個別に詳しく説明、要望の聞き取りを行いました。



7月9日(金) ブロッコリー栽培講習会

J A柳川は営農センターで、ブロッコリー栽培講習会を開き、は種時期を前に栽培の重点事項を確認しました。南筑後普及指導センター職員は、今後気温が高くなるため、生育適温を呼び掛けました。



8月1日(日) ぶどう

ぶどう「巨峰」の出荷が始まりました。8月末頃まで出荷します。今年産のぶどう「巨峰」は生育順調で、例年以上の仕上がりになっています。

出荷が始まりました



8月1日(日) いちじく

いちじくの出荷が始まりました。今年は天候に恵まれ、生産者の徹底した管理のもと樹勢、着果、肥大等生育は順調で、良質な仕上がりとなっています。

適切な水管理を！

水 **稲**



一斉防除は出穂期頃を目安に、元気つくし、ヒノヒカリ、実りつくし、ヒヨクモチでは、1回目防除を8月下旬から9月上旬にノンブラスバリダジヨーカー粉剤DLを10a当たり4kg散布して下さい。

穂ばらみ期～開花期は、最も水を必要とする時期なので水を溜めて下さい。

その後は間断灌水で、土の中に酸素を入れ、根の活力を維持して下さい。

夢つくし・元気つくしの刈取りの適期は出穂後33～35日、籾水分は22～28%、一穂の3/4程度が熟れる時期を目安にして下さい。

収量・品質の確保のため、落水時期は収穫作業に支障がない範囲で、できるだけ遅くして下さい。(玄米の充実を向上させるため)



台風対策

暴風による葉先の損傷、籾ずれ、脱粒、倒伏の被害を防ぐため台風接近前から通過後2日間は水を保ち、脱水症状の被害を防ぎましょう。

(農産振興課)

期間限定！

ひしを販売します！！

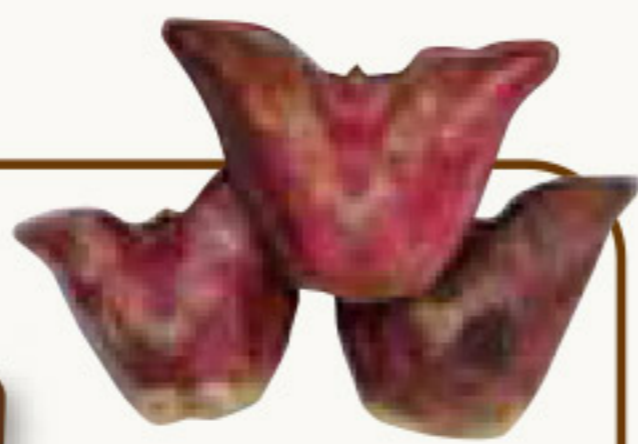

ひしを営農センターで小売り販売致します。下記問い合わせ先へご連絡のうえ、数量と日時を予約していただきますようお願い致します。なお、商品と引き換えに代金を頂きます。

※土曜・日曜・祝日は販売致しませんのでご了承下さい。お値段・期間も下記問い合わせ先へ連絡下さい。

※9月下旬出荷スタート見込み

【連絡先】JA柳川営農センター
園芸振興課 松田・金縄
TEL:76-5155

営農通信

9

農月の作業



病害虫防除の徹底を！

大 **豆**

今月は、ハスモンヨトウに加えてカメムシと紫斑病の防除を実施して下さい。

防除時期

カメムシの防除は開花期から20～30日後の9月中旬頃が効果的です。

ハスモンヨトウの防除と合わせて実施しましょう。

使用薬剤

ハスモンヨトウ	ペガサスフロアブル 又は	2,000～4,000倍	100ℓ	三種混合
	プレバソンフロアブル5	4,000倍	100ℓ	
カメムシ	スミチオン乳剤	1,000倍	100ℓ	
紫斑病	トップジンM水和剤	1,000～1,500倍	100ℓ	

なお、ミナミアオカメムシの発生が目立つ場合は、10月上旬頃にスタークル顆粒水溶剤2,000倍液100ℓを補正防除して下さい。

注意) 散布時には近隣作物や住宅街への飛散防止の徹底をお願いします。

(農産振興課)

な花栽培講習会

下記の通り、な花栽培講習会を開催します。

【日時】9月8日(水)15:00～

【場所】営農センター 2階大会議室



おうし座 (4/20～5/20)

【全体運】好調です。駄目もとでやってみるくらいの気持ちで幸運を引き寄せます。問題は創意工夫で乗り切ってニコリ。
【健康運】間食は控えめに。野菜たっぷりの食事が◎。
【幸運の食べ物】ジャガイモ

おひつじ座 (3/21～4/19)

【全体運】スムーズに進まずイライラしがち。解決の糸口はコミュニケーションにあります。相手の話に耳を傾けて。
【健康運】神経質に考え過ぎず香りの良いお茶でリラックス。
【幸運の食べ物】ブドウ

普及情報

筑後農林事務所 南筑後普及指導センター

農薬の安全使用について

毎年、六月から八月の三か月は、農薬を使用する機会が多いため「農薬安全使用月間」として農薬の安全使用及び危害防止について関係機関と連携して周知活動を行っております。しかし、農薬は年間を通して使用されます。

また、昨年十二月に残留基準値を超過した野菜に関する報道は記憶に新しいと思います。

農薬の使用に伴う事故・被害を防止するため、農薬の安全使用や保管管理、環境に配慮した農薬の使用を引き続きお願いします。

農薬使用時の注意点

1. 使用に当たっては、農薬安全使用基準を遵守しましょう。

- ① 使用前に必ずラベル等を確認しその農薬が散布しようとしている作物に適用があるか確認する。
- ② 農薬の使用時期や使用量、希釈倍数、散布方法など使用方法を確認する。
- ③ 使用時期と農産物の出荷予定日までの日数が確保されているか確認する。



住宅地近く等では、近所の人とよく連絡を取り合い、事前に散布の日程、場所を知らせるなどの気配りを

2. 周辺に気を配り、飛散(ドリフト)しないよう散布しましょう。

- ① 風速や風向きに注意し、強風時には散布を控える。
- ② 飛散の少ない剤型やノズルを利用する。
- ③ 緩衝帯や遮蔽物を活用する。

3. 散布液の残り、器具の洗浄液は適正に処理しましょう。

- ④ 農産物の収穫前には、生産履歴により農薬を使用してからの農産物を収穫するまでの日数が定められた通りに確保されているかを確認する。
- ⑤ 同一の有効成分を含む農薬の使用には以下を注意する。
 - ・ 使用記録簿とラベルにより使用回数を確認
 - ・ 農薬の使用記録簿には、有効成分ごとの使用回数を記載

4. 容器は適正に処分しましょう。

- ① 野焼きは厳禁。
- ② プラボトルなどの容器内に付着した農薬が残らないように、三回以上洗浄する。
- ③ JA柳川では、空き容器の回収を実施(時期等は別途お知らせ)されていますので活用する。

5. 農薬専用の保管場所をつくり、必ず鍵を掛けましょう。(参考:農薬保管庫を参照)

- ① 保管庫は、食品と区別して、直射日光の当たらない、冷涼で乾燥したところに設置する。
- ② 毒物・劇物の農薬は専用の保管庫に入れ、「医薬用外毒物」、「医薬用外劇物」の表示をする。
- ③ 保管時に特別な注意が必要な農薬は、ラベルに表示されている保管管理方法に従って、分けて保管する。
- ④ 除草剤は、殺菌剤や殺虫剤とは分けて保管する。(誤使用による作物の被害を避けるため)

6. 在庫台帳を備え、入庫と出庫の記録をつけましょう。

- ① 最終有効年月をチェックする。期限切れ製品の使用を避け、廃棄処理の無駄をなくす。
- ② 盗難・紛失や漏洩・流出した場合等は、速やかに警察・保健所・消防署等へ連絡する。
- ③ 他の容器への移し替えは絶対にしない。
- ④ 破損に備えて、トレーなどで流出を防ぐ。
- ⑤ 各種保護具は一緒に保管しない。(汚染防止のため)
- ⑥ 誤飲防止のため飲食品の空容器等は、保管庫等の近くに置かない。



参考:農薬保管庫

お問い合わせ先

- ◆ JA柳川営農センター
0944・76・5155
- ◆ 南筑後普及指導センター
0944・62・4191

◆ 組合員の皆様へ、農薬(毒劇物指定)購入の際は、必ず印鑑が必要です。農薬の安全使用と飛散防止対策を徹底しましょう。



JAclub 2021.9



かに座 (6/22~7/22)

【全体運】友人との会話でいいことを思い付きそう。SNSでのやりとりも◎。趣味の時間を多めに取ってリフレッシュ。
【健康運】予定は前半に詰め込み後半はのんびり。
【幸運の食べ物】ルッコラ



ふたご座 (5/21~6/21)

【全体運】壁に当たりながら進むことになりそうですが後半は上昇! 困ったときは相談を。助けてくれる人が現れます。
【健康運】軽いストレッチが凝りの予防に効果的。
【幸運の食べ物】サラダカラシナ

令和3年度 土壌改良材共同散布助成について (JA柳川独自事業)

今年度につきましても、JA柳川では「未来へつなぐ土づくり」をスローガンに活力ある土づくり運動を実施される法人・営農組合及び個人担い手を支援するために、土壌改良材共同散布助成を下記の要領にて実施します。

※尚、今年度より個人担い手の農家につきましても助成対象と致します。



1. 助成対象	共同散布を実施する農事組合法人・営農組合及び個人担い手	
2. 対象資材名	粒状ミネラルG	
3. 容量(荷姿)	フレコン(200kg)・袋20kg	
4. 散布基準量	200kg/10a(価格 6,424円)	
	20kg×10袋(価格 704円×10袋=7,040円)	
5. 助成対象散布期間	令和3年4月1日～令和3年12月31日	
6. 共同散布助成額 (1組合/年間)	5ha以上～10ha未満	25,000円
	10ha以上～20ha未満	50,000円
	20ha以上～30ha未満	100,000円
	30ha以上～50ha未満	200,000円
	50ha以上～70ha未満	300,000円
	70ha以上～100ha未満	400,000円
	100ha以上～200ha未満	500,000円
	200ha以上～	600,000円
※共同散布助成面積は、基準散布量(200kg/10a)で換算いたします。		
7. 助成金支払時期	令和4年3月末頃	

お問い合わせ先：JA柳川経済センター TEL:74-2000

情報提供について

当組合は、組合運営の健全性を高め、組合に対する苦情・相談に対し迅速かつ円滑な解決を図るため、窓口を置くなど組合員の利便に配慮しその苦情処理に努めます。

については、以下のような情報提供窓口を設置しておりますのでご案内申し上げます。

【役職員の法律違反などの情報窓口】

監事は、組合を監査するにあたり、組合運営に係る情報を組合員より広く収集するため、一般苦情相談窓口とは別に情報提供を受ける窓口を設置しております。電話または封書にて右記宛に連絡くださいますようお願いいたします。

連絡先

住所 〒832-0058 柳川市上宮永町425-1
 電話番号 0944-32-8274(直通)
 部署名 監査室
 受付監事 常勤監事 古賀 勝広 宛

※お電話の場合は、営業日の9時～17時にお願いします。



おとめ座 (8/23~9/22)
 【全体運】 活気にあふれ華やか。リーダーシップを発揮して。周囲に気配りしつつ動けば信頼と結果を手にできます。
 【健康運】 体からのサインを見逃さずケアは早めに。
 【幸運の食べ物】 サトイモ



しし座 (7/23~8/22)
 【全体運】 買い物楽しい月です。下調べを入念に。お気に入りの逸品が手に入りそう。連絡役を買って出るとツキがアップ。
 【健康運】 栄養バランスが大事。何でも少しずつ。
 【幸運の食べ物】 マツタケ



JA柳川女性部

コサージュ作り



女性部員は部員拡大を目的に、活動の幅を広げようとコサージュ作りを行いました。女性部は今後も部員拡大運動に努めていきます。お問い合わせは(0944-76-5155)女性部担当まで。



お葬式の事前相談会～ご案内～

事前相談のメリット

- 「お葬式の費用がどれくらいかかるか心配で、家族に負担をかけたくない」
- 「いざと言う時に、家族が慌てて、困らないようにしておきたい」
- 「悲しみの最中に、費用や段取りの心配をしたくない」

◆ いつでも、事前相談行っております!!
☆相談受付時間 9時～17時(毎日)☆

安心と信頼で御奉仕する JA柳川 葬祭センター



おまひでホール

☎ 0120-72-4744

この度の葬祭に際し、ご会葬頂きました皆様方に心より御礼申し上げます。

令和3年7月 施行件数26件

三橋ホール	柳川ホール
13件	13件

謹んでお悔やみ申し上げます。

柳川農業協同組合 代表理事組合長 新谷 一廣



監事会だより

■第4回監事会 令和3年7月7日(水)

◆協議事項

- (1) 令和2年度期末監事監査に対する報告書について

◆報告事項

- (1) みのり監査法人 往査日程案のお知らせについて



理事会だより

■第4回定例 令和3年7月28日(水)

◆付議事項

- 第1号議案 令和2年度期末監事監査に対する報告について
- 第2号議案 令和2年度ディスクロージャー誌について
- 第3号議案 柳川市農業振興整備計画の変更に対する回答について
- 第4号議案 業務内容方法書及び関連規程の廃止について
- 第5号議案 経営所得安定対策等交付金相当額の立替実施について

◆報告事項

- (1) 令和2年度内部監査の品質に関する内部評価結果の報告について
- (2) 令和3年度第1四半期の内部監査結果報告について
- (3) 総体的なリスク量管理表について
- (4) 反社会的勢力対応及び疑わしい取引の届出状況に関する定期報告書について
- (5) 令和3年度第1四半期の余裕金運用実績について
- (6) 貸付金金利改定報告について
- (7) 回収実績報告について
- (8) 令和3年度葬祭事業施設別月次利用実績について
- (9) 令和3年度介護保険等事業実績について
- (10) 令和3年度組合員数調べについて
- (11) 支所・事業所機能再構築組合員説明会開催について
- (12) 組合員大学専門講座第2講について
- (13) JAグループ福岡における組織再編戦略について
- (14) 住宅等の建物修理に関するトラブルについて
- (15) 未利用口座管理手数料制度の導入について
- (16) 住宅ローンの適用金利相違について
- (17) 令和3年産小麦CE検査実績について
- (18) 南部地区CE倉庫第二期工事について

JA柳川 連絡先一覧

本所 / TEL 0944(73)6312
〒832-0058福岡県柳川市上宮永町425番地1

営農センター / TEL 0944(76)5155

経済センター / TEL 0944(74)2000

農機センター / TEL 0944(74)2110

福祉事務所 / TEL 0944(74)9980
(たんぽぽ)

支所 ●蒲池支所/72-9233 ●大和支所/76-3009
●昭代支所/73-6241 ●皿垣開支所/76-0211
●柳川支所/73-6311 ●三橋支所/73-6131

HPアドレス : <https://www.yanagawa-fk-ja.or.jp>

さそり座 (10/24~11/22)

【全体運】人気運に恵まれ良好です。自分から人の輪の中に入っていきましょう。リモートの活用も吉と出ます。
【健康運】友人との散歩や運動は楽しく続けられそう。
【幸運の食べ物】イチジク

てんびん座 (9/23~10/23)

【全体運】注目度がアップ。気持ちを強く持ち堂々と対応すると良い方向へ。おしゃれを楽しむのにも良い時期です。
【健康運】疲れを感じたら頭や足つぼをマッサージ。
【幸運の食べ物】レンコン



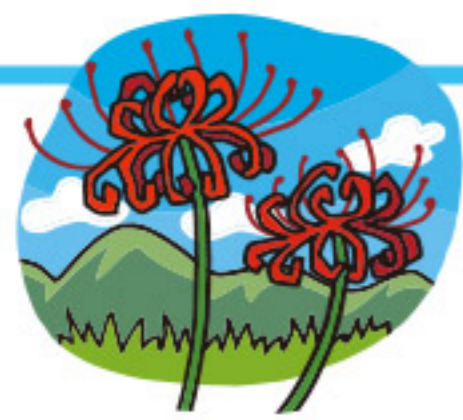

JA柳川農産物直売所「ふれ愛の里」通信 第45回



夏野菜も終わりを迎え冬野菜に転換しようとする時期が来ました。
まだ暑い日々が続きますが、9月、10月初めの頃までは夏野菜も置いており、早く出てくる冬野菜も秋ナス、里芋、人参、サツマイモ、レンコン、ブロッコリー、オクラなどが出始めますのでお楽しみに。



8月は沢山のお客様が今かと心待ちにされていた両開の巨峰で店内賑わいました。

甘くて美味しい巨峰が店頭並び、干拓特有の赤色の玉を着け一房約30玉ほどを实らせていました。

コロナウィルスの影響でイベント等難しい状況ですが、ご来店されるお客様へ少しでも喜んで頂ける様に月1回のポイント2倍デーをお客様感謝の日にも行っております。この機会に是非お買い求めを!!

ポイント2倍デー

9月10日(金) 9月22日(水)

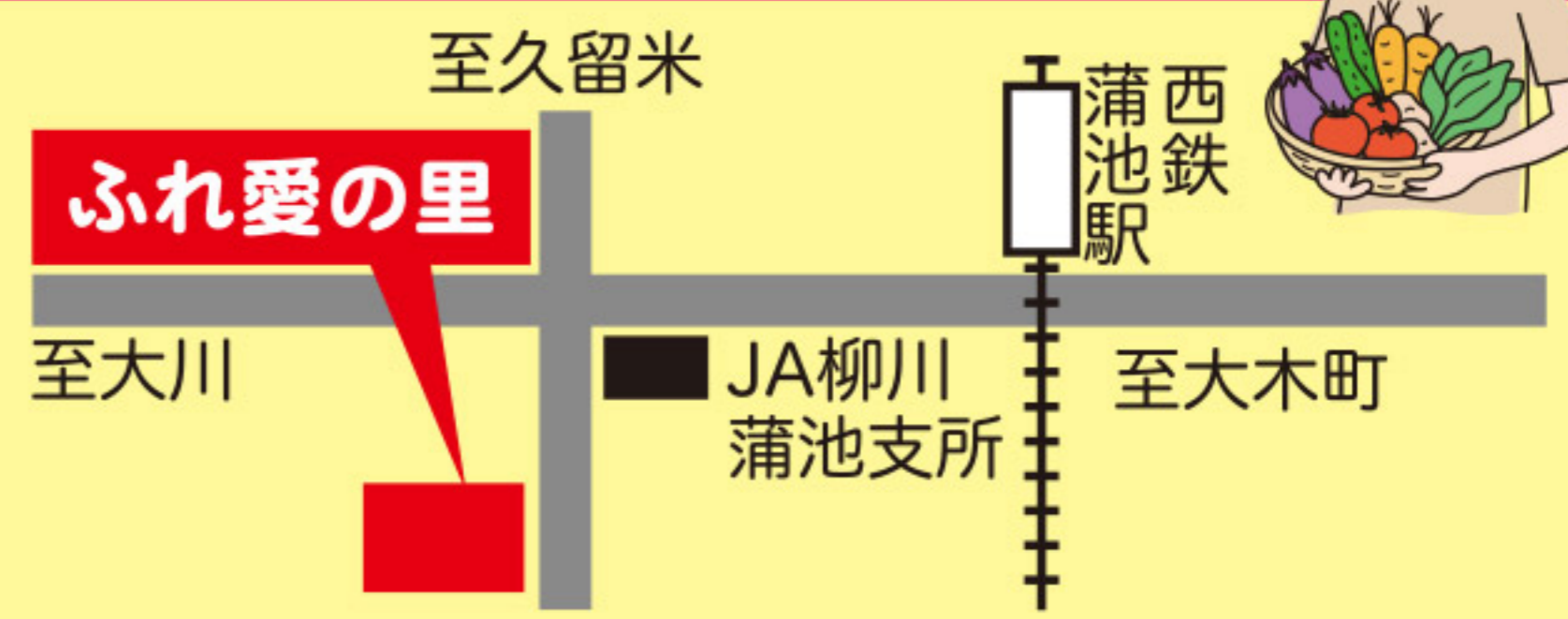

住所/福岡県柳川市金納552-1
営業時間/9:00~17:30(月火水金土)
9:00~12:00(日)

定休日/木曜日

■農産物直売所「ふれ愛の里」

TEL:0944-74-2025

■JA柳川営農センター

営農企画課(直売所担当)TEL:0944-76-5155

園田さんの畑では里芋を栽培されており直売所にも出荷されます。とても立派で大きな里芋が取れるそうです。

里芋は種いもを中心に親芋ができ、その周りに子芋・孫芋と増えていくので、子孫繁栄のおめでたい食べ物として慶事にも使われています。



ラッカセイの花は一日花で、早朝に開花して午後にはしぼみみず。マメ科野菜の花はチョウの形をしていて、魅力的な物が多いです。家庭菜園では春には薄紫色のソラマメの花、夏には黄色のラッカセイの花、秋には水色のシカクマメの花が楽しめます。

ラッカセイは南米原産で、コンブスの新大陸発見後に欧州、アフリカ、アジアで栽培されるようになりました。日本には18世紀初頭に中国から伝わったので、南京豆と呼ばれました。

ラッカセイは漢字では「落花生」と書きます。開花後に子房柄(しぼうへい)が地中に侵入し、サヤを作る不思議な植物です。ラッカセイの完熟子実(ピーナツ)は食用作物に分類され、野菜の本には載らないこともあります。未熟子実(ゆでラッカセイ)は野菜ですが、全世界の生産量はごくわずかです。

殻の表面に浮き上がっている筋は維管束で、水や栄養分の通り道です。維管束は子実が熟してくるとはつきりとしてきます。ラッカセイの完熟子実の収穫は、葉が黄変した頃に株ごと引き抜いて乾かします。ゆでラッカセイはその20日くらい前に収穫し、すぐに利用します。

殻は中の子実を守るために堅いです。石灰は土壌酸度を改良するために栽培の前に施しますが、細胞壁を強くする効果もあります。ラッカセイのサヤの充実には石灰が必要で、石灰が不足すると未熟サヤや空サヤが多くなってしまいます。産地では開花後に石灰を散布し、畑が真っ白になることもあります。

「黒ラッカセイ(ブラックピーナツ)」はサヤに子実が2~4粒入ります。一般の品種は1粒入りもありますが、ほとんどは2粒入りの双子です。双子の歌手といえはザ・ピーナツ。1959年のデビュー曲『可愛い花』のB面は『南京豆売り』です。どちらも世界的ヒットのカバー曲です。

●野菜もの知り百科
ラッカセイ(マメ科ラッカセイ属)
土壌医 ●藤巻久志



やぎ座 (12/22~1/19)
【全体運】 好調なスタートですが後半は下り坂。優先事項を割り出し前倒しで進めると好結果に。後半は方向性を維持して。
【健康運】 前半はハードに動き後半はのんびりが◎。
【幸運の食べ物】 レタス



いて座 (11/23~12/21)
【全体運】 有言実行でいきましょう。目的をはっきりさせると効率がアップします。時には周囲を巻き込むのもあります。
【健康運】 頑張り過ぎは禁物。休憩でリフレッシュ。
【幸運の食べ物】 アサリ

珍しい形のオクラ



高田保英さんのほ場で、珍しい形のオクラの実がなりました。



今年初めて大玉トマトの植付けをおこないました。あまくておいしいトマトに育ちました。サラダに塩を少々かき混ぜておいしく食べています。

柳川市 S.Oさん

プランターで育てたキュウリが、よく実りました。こんなにとれたのは初めてです。夕食に酢物として食べていますがおいしいです。

福岡県 C.Iさん

鉢植えの夏野菜、今年も楽しんでます。ピーマン、マンガンジ、プチトマト、キュウリ、ゴーヤ、オクラ、どれも売り物のように上手ではありませんが、食育になればと・・・この年になっても発見があります。

大阪府 T.Yさん

今年の夏は毎日毎日暑い日が続きますが、熱中症に気をつけて水分補給に頑張ってます。もちろん家庭菜園の水やりも励んでいます。

柳川市 K.Kさん

一部抜粋してご紹介いたしました。たくさんのおたより、ありがとうございます。ご意見や身近な出来事などをお書き添えの上、ご応募ください。HPからもご応募いただけます。

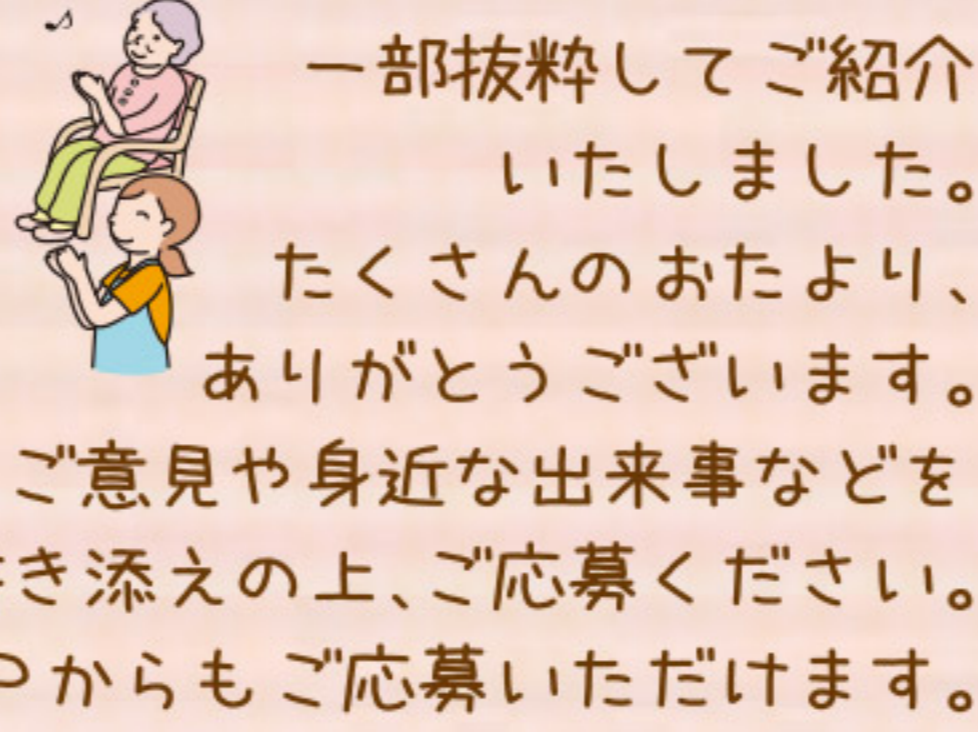

クロスワードパズル

二重マスの文字をA～E順に並べてできる言葉は何でしょうか？

ヨコのカギ

- ①米の収穫作業の一つ。手で行うときは鎌を使います
- ②家具などに使う籐(とう)のこと
- ③アルファベットの9番目
- ④フランス語で栗のこと
- ⑤1位が金、2位が銀なら3位は
- ⑦阿倍仲麻呂や吉備真備などがこの役を果たしました
- ⑨鉄砲に込める物
- ⑪チョコキがはさみならグーは
- ⑫ボール紙のことをこう呼ぶことも
- ⑬釣りに使う透明な糸
- ⑮宗谷、室戸、足摺といえ
- ⑯何もすることがない状態です
- ⑰喜・怒・哀・ —

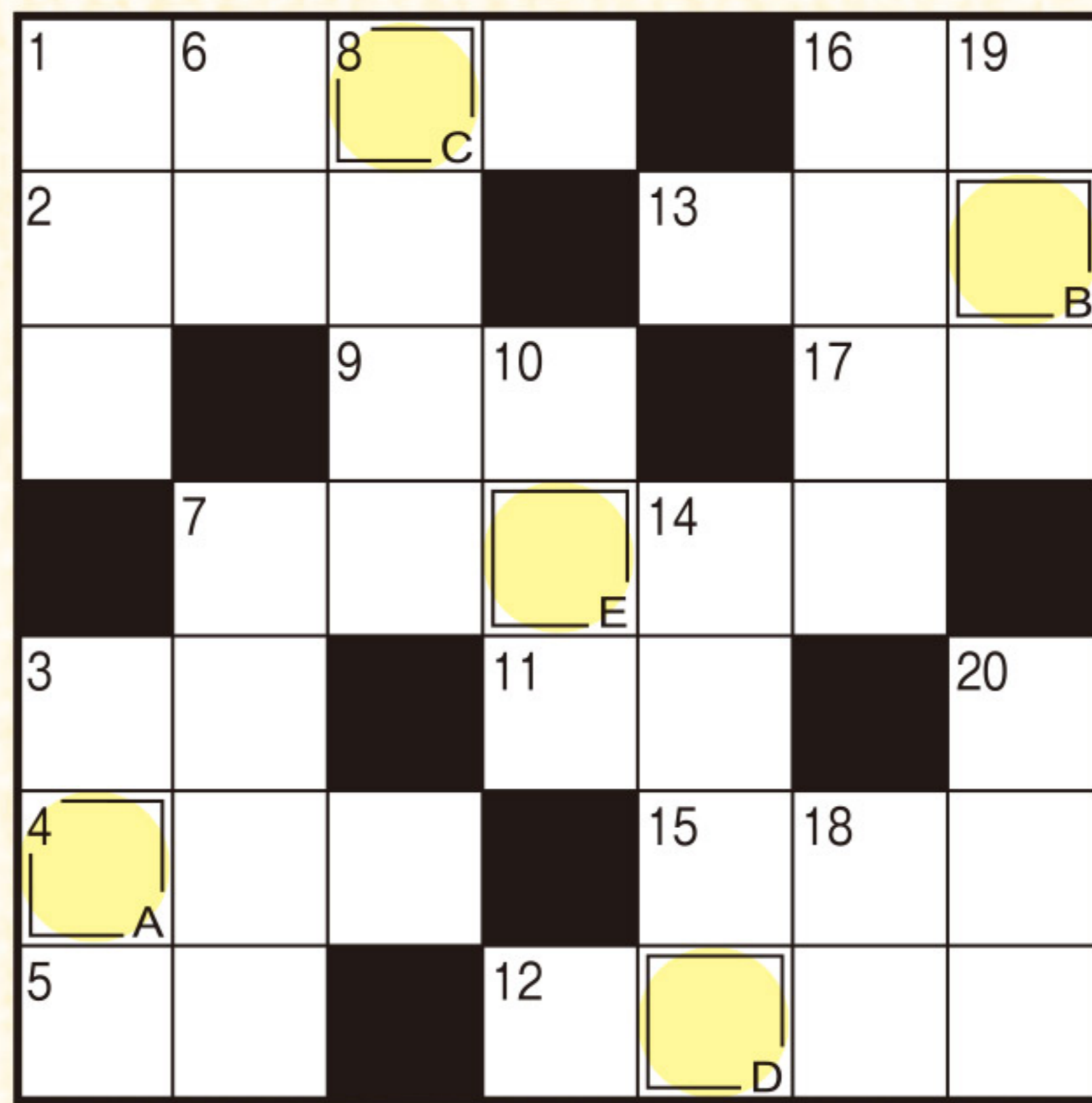

- ### タテのカギ
- ①中東の国の一つ。首都はバグダッド
 - ③台風に備えて閉めておこうかな
 - ⑥すしのしやりにのせませ
 - ⑦9月の第3月曜日は — の日。国民の祝日です
 - ⑧難しくありません
 - ⑩町火消しが火事場で振った物
 - ⑭草木も眠る — 時
 - ⑯夕方「カナカナカナ…」と鳴くセミ
 - ⑮ハウスみかんの生産量が日本一の県
 - ⑰鼻からあごまでを覆うように着けます
 - ⑲十五夜に楽しむもの



抽選で10名様に JA柳川農産物加工品詰め合わせをプレゼント!!

二重ワクに入った文字を、A→Eの順に並べてできる言葉が答えです。ハガキに答えと住所、氏名、年齢、電話番号、を明記。JA、当広報誌などへのご意見や身近な出来事を書き添えて下記までお送り下さい。締切は令和3年9月15日消印有効。
〒832-0058 柳川市上宮永町425-1
JA柳川総合企画課「プレゼントクイズ」係



先月号の答え「リッシュウ」

■ 先月号の当選者 (応募総数1,704通)

- 野口カチ子さん 柳川市
- 佐々木牧子さん 岩手県
- 柘島 茂昭さん 柳川市
- 高橋 宏作さん 秋田県
- 高杵 澄子さん 柳川市
- 湯浅久美子さん 埼玉県
- 坂井美都子さん 柳川市
- 田口 智美さん 東京都
- 平川 京子さん 柳川市
- 石井 宏治さん 鹿児島県



残暑厳しい日が続いています。体調管理にお気をつけください。「ぶどう」や「いちじく」の出荷が始まりました。旬の味覚を楽しみながら、残暑を乗り切りたいですね。



(F.M)

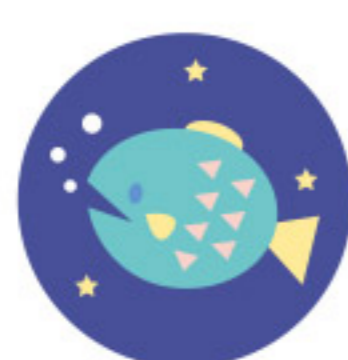

うお座 (2/19~3/20)

【全体運】 怖がり過ぎてチャンスを逃がさないように。失敗も今後の糧になります。年長者があなたを導いてくれそう。
【健康運】 途中でバテないようペース配分に留意して。
【幸運の食べ物】 カボチャ



みずがめ座 (1/20~2/18)

【全体運】 じっくり進めれば下旬に大きな実りを得られます。苦しいときこそ前を。耳の痛い意見こそ重要です。
【健康運】 弱い部分を大切に。無理しなければ安泰。
【幸運の食べ物】 セロリ

進化系×男子



見かけたら気軽に
声をかけてください。

農業×男子

JA柳川 青年部長
高田 敬祐さん (41歳)



Profile

作っている作物 : マンゴー
趣味特技 : ゴルフ
農業をする上での目標 : 農業経営基盤の強化
好きな野菜 : とうもろこし



農業 = 挑戦 × 仲間



私にとっての農業とは…

自分を高めるもの



新しく栽培している
フィンガーライム

新鮮食材
楽しくクッキング



赤エビとキュウリの香味炒め

〔材料〕
(4人分)

- ・赤エビ(塩を振って30分ほど置いた物)…4尾
- ・キュウリ(乱切り)…2本
- ・エリンギ(さいの目切り)…2本
- ・ピーナツ(砕いた物)…20粒ほど
- ・トマト…2個
- ・サラダ油…大さじ1
- ・塩…少々
- ・こしょう…少々

B・
合わせ調味料

- ・豆板醤(とうばんじゃん)…小さじ1
- ・料理酒…大さじ2
- ・砂糖…小さじ2
- ・しょうゆ…小さじ2
- ・酢…小さじ2
- ・ごま油…小さじ1
- ・おろしショウガ…小さじ1/2
- ・おろしニンニク…小さじ1/2

〔作り方〕

- ①フライパンにサラダ油を熱し、赤エビを入れ弱火で両面を焼き(片面4~5分ほど)フライパンから取り出す。
- ②フライパンにAを入れ、塩、こしょうをして中火で2~3分炒める。
- ③①の赤エビをフライパンに戻し、Bの合わせ調味料を入れ強火でサッと炒める。
- ④③を器に盛り付け、トマトをあしらひ出来上がり。

職員紹介

金融部 金融課 山田 麻子

4月より金融部金融課に配属になりました。長い間金融を離れていたの
で、わからないことばかりですが、頑張ります。

好きな野菜 トマト
趣味 映画鑑賞
休日の過ごし方
子供と遊んだり家で
ゆっくり過ごします



ようしく
お願いします

JAファンづくり活動

JA柳川は『食と農』を基軸としたJA地域密着活動を通じて、地域農業と協同組合の理解を深める活動を展開します。

七夕飾り作り

三橋支所

ファンづくり活動の一環で7月14日、女性部三橋支部と合同で七夕飾りを作りました。
心を込めて作られた色鮮やかな七夕飾りは、店舗内に飾られ訪れる人を楽しませました。

