

あなたとJAを結ぶホットライン♪

JA club



令和3年度 組合員大学専門講座 修了式



今月の表紙 11月4日(木)組合員大学(専門講座)修了式を行いました。(P5)



特集

第15回
JA柳川
図画コンクール

…2~3

TOPICS
&
EVENT

…4~5



営農通信

…6~7

クロスワード
パズル

…11

JA柳川
「 SENDくん 」



お知らせ ……8~9
たんぼぼだより ……10
野菜もの知り百科 ……10
おたよりコーナー ……11

今月の「輝く人」 ……12
新鮮食材で楽しくクッキング ……12
JAファンづくり活動 ……12
直売情報 ……12

JA柳川ホームページ



JA柳川Instagram



特集

第15回

JA柳川 図画コンクール

入賞おめでとう
ございます!



JA柳川
「センドくん」

「JA柳川 農業・環境・食育図画コンクール」にたくさんのご応募いただきありがとうございます。

10月23日柳川市民文化会館で、管内の小学校を対象にした「農業・環境・食育図画コンクール」の表彰式を行いました。JA柳川では、次世代の子どもたちに農業が果たす多面的な働きと、食の安全・安心の重要性の啓蒙を図ろうと毎年開催しています。

「柳川の農業・農産物」をテーマに、417点の応募作品の中から選ばれた組合長賞、金賞、銀賞、銅賞の24人、数多くの作品を出品いただいた中島小学校へ感謝状を贈りました。



入賞作品展示



表彰式



ニッ河小学校3年生
嶋村 帆乃香



柳河小学校2年生
原尻 真綺



中島小学校1年生
石川 聖愛



矢ヶ部小学校6年生
井上 颯太



矢留小学校5年生
松藤 絃



藤吉小学校4年生
下川 陽楽

組合長賞

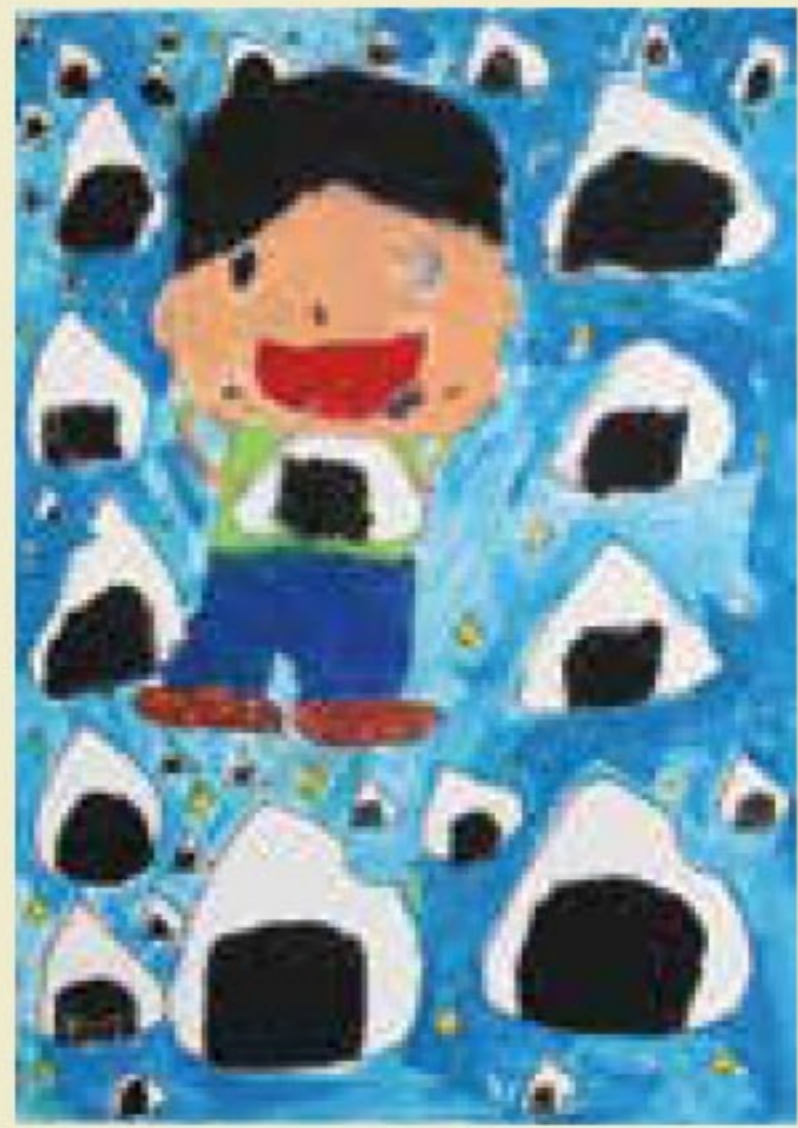

蒲池小学校2年生
古賀 帆乃華

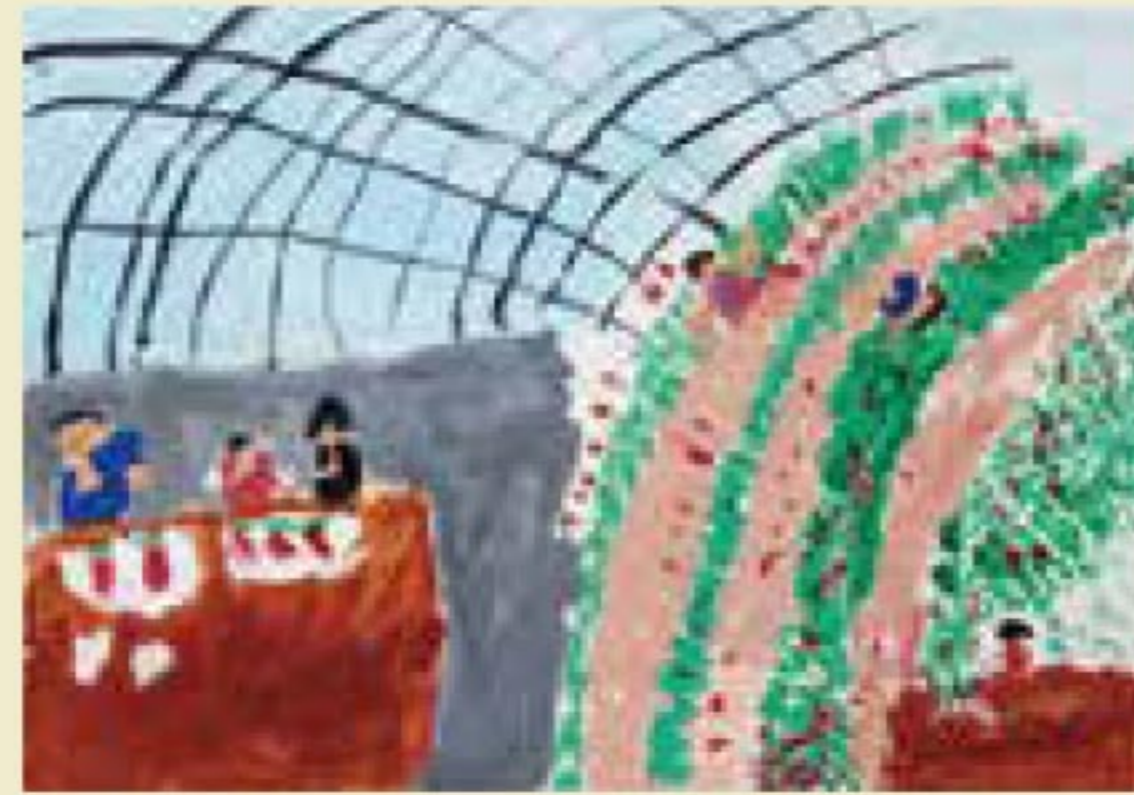

蒲池小学校1年生
堤 琉維

銀賞

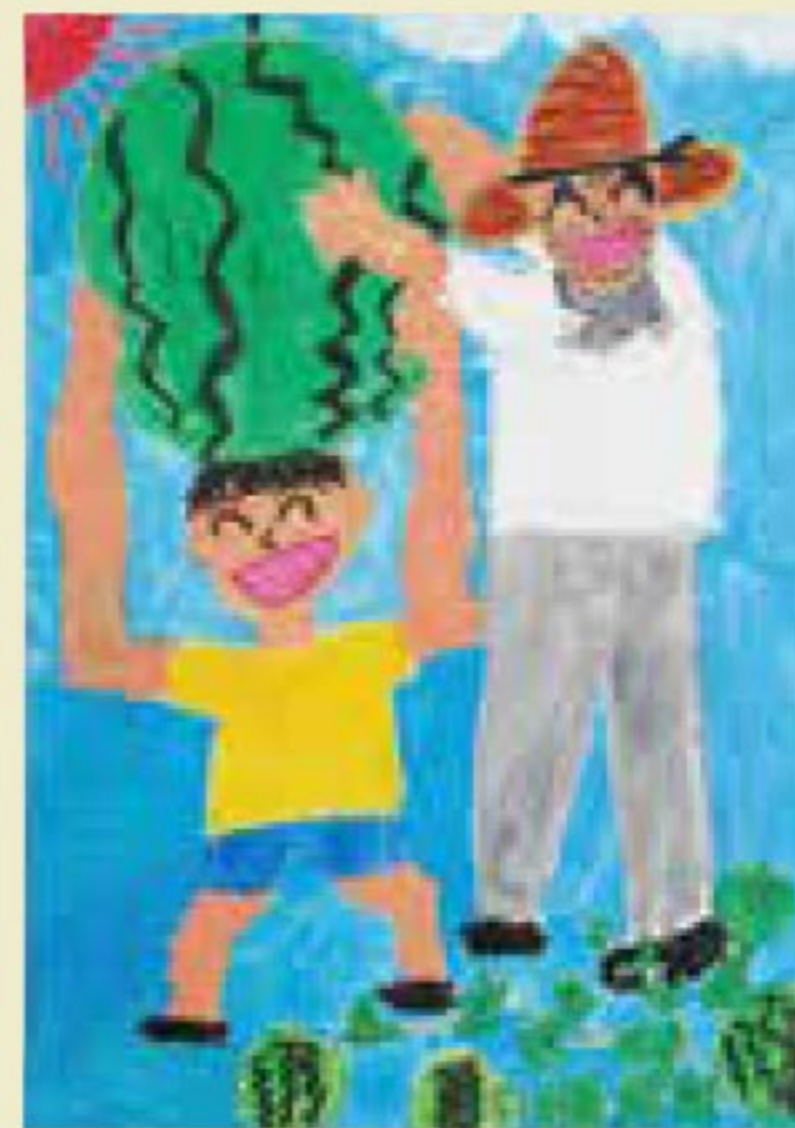

蒲池小学校2年生
下田 晴登



六合小学校1年生
江口 将希

金賞



藤吉小学校4年生
横山 元



城内小学校3年生
相浦 悠真



柳河小学校4年生
堤 隆寛



藤吉小学校3年生
大曲 茉穂



矢ヶ部小学校6年生
松藤 鍊磨



垂見小学校5年生
竹田 わかば



ニッ河小学校6年生
友添 愛理



蒲池小学校5年生
樽見 玲映

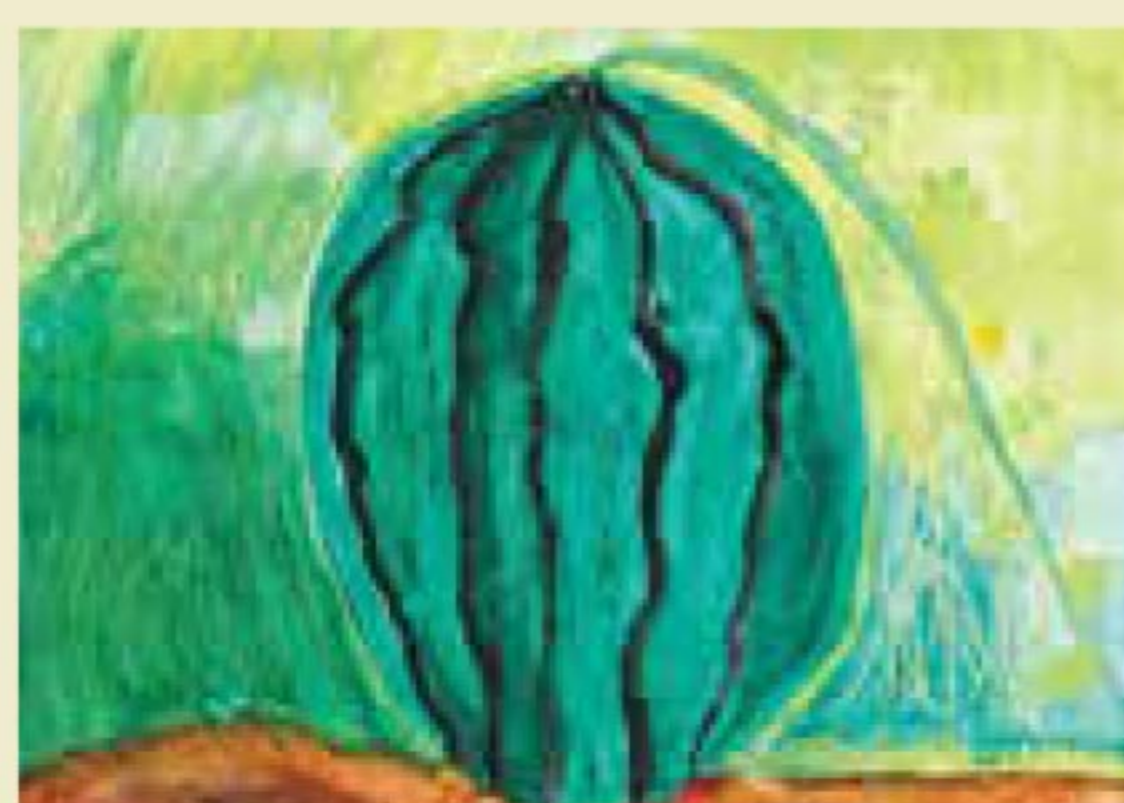

矢留小学校3年生
古賀 莉緒



城内小学校2年生
佐藤 弥生



中島小学校1年生
松藤 果子

銅賞



両開小学校6年生
古賀 智也



蒲池小学校5年生
中村 虎ノ信



矢ヶ部小学校4年生
中川 晴琉



TOPICS & EVENT

10 27~28 (水) 農機展示・実演試乗会



筑後南部地域4JA（福岡大城、ふくおか八女、柳川、みなみ筑後）と全農ふくれん合同で農機展示・実演試乗会を開き、2日間で509人が来場しました。

最新の農機具やスマート農業を実現する製品等の実演や展示などが行われました。

10 20 (水) 青年部が機械操作実践講座



青年部皿垣開支部は試験田で、第1講の機械操作実践講座を開きました。

㈱クボタアグリサービス福岡営業所が講師を務め、麦播種（はしゅ）前の排水対策のポイントを説明。盟友は実際に機械を使い、指導を受けながら、弾丸暗渠や額縁暗渠施工作業を確認しました。

10 15 (金) 振込詐欺防止チラシ配布



柳川警察署は三橋支所で振込詐欺等の被害を未然に防ごうとチラシを配布し、注意喚起しました。三橋支所長も声を掛けながらチラシを手渡しました。

二セ電話詐欺に十分注意し、一人で判断せず、誰かに相談するよう呼び掛けました。

10 22 (金) なす部会表彰



なす部会は、令和2年度生産者表彰を行いました。坪高収量部門の最優秀賞に吉丸喜福さんが選ばれ、多量出荷部門、高品質部門あわせて7名が表彰されました。

10 16~17 (土) めぐみフェスティバル



福岡都市圏自治体で構成されている福岡都市圏広域行政事業組合主催による「筑後川のめぐみフェスティバル2021」が福岡市役所ふれあい広場で開催されました。当JAは、だいず3兄弟など加工品を販売し、好評でした。

10 14 (木) 枝豆の収穫作業



柳川市認定農業者連絡協議会は、枝豆の収穫作業を行い、15人が参加しました。

今回収穫したのは丹波の黒大豆の枝豆。収穫した枝豆は、当日新鮮な状態で市内幼稚園や保育園へ配布されました。

11 4 (木) 組合員大学(専門講座)第5講、修了式



組合員大学(専門講座)第5講ならびに修了式を開きました。

視察研修では、JAにし右田英訓組合長が「次世代組合員リーダーへのメッセージ」と題し基調講演、JAにし園芸流通センターの視察。プリスファームみのう平尾典之代表が「農業経営における事業の多角化」について講義。その後、JA全中上野敏浩上席専門員が「JA組合員リーダーの活躍に期待」をテーマに講師を務めました。

修了式では、新谷一廣組合長が修了者ひとりひとりに修了証を手渡しました。



なす部会青年部は「博多なす消費拡大PR活動」として、営農センター野菜集出荷場東側に「のぼり旗」を設置しました。

博多なす消費拡大PR活動



江口さんが銅賞



江口正博さんが、第57回福岡県肉畜共進会和牛の部で銅賞を受賞されました。江口さんは「今年も農家の皆さんから良い葉を頂いたおかげです。これからも頑張っていきたい」と話されました。

小学校、保育園で稲刈り体験

管内の小学校・保育園で、稲刈りの体験学習が行われました。児童たちは地元農家の方やJA青年部、JA職員に教わりながら1株ずつ丁寧に刈っていき、農業の大切さを学びました。



10月4日(月)皿垣小学校



10月7日(木)蒲池小学校



10月8日(金)両開保育園



10月25日(月)大和小学校



10月26日(火)有明小学校・宇土保育園



11月2日(火)昭代第一小学校



11月2日(火)ニッ河小学校



11月5日(金)矢留小学校

農業用廃プラスチックの回収について

農業用廃プラスチックの処理方法は、法律で定められており、むやみに投棄したり燃やしたりすることを禁じられています。そこで、本年も下記の要領で回収いたしますので、皆様のご協力をお願いいたします。

1.回収日 **令和3年12月16日(木)**
昭代・皿垣開・三橋の組合員

令和3年12月17日(金)
蒲池・柳川・大和の組合員

※混雑を避けるため支所毎に搬入指定日を設定していますのでご協力をお願いいたします。

2.回収時間 午前9時～12時・
午後1時～午後3時まで
(時間厳守)

3.回収場所 東部地区CE(三橋CE)
トラックスケールにて計量

4.回収料金

- ◎ビニール(梱包したもの) 40円/kg
 - ◎ポリ(梱包したもの) 40円/kg
 - ◎肥料袋等(メッシュ製肥料袋は除く) 40円/kg
- ※料金は、当日現金にて徴収します。
(ただし生産部会員は貯金決済とします。)

5.回収品目

- ◎ビニール(塩化ビニール)
 - ◎ポリ(マルチ・PO系フィルム)
- ※委任状・利用券(営農センター、各支所に配置)に各自記入、産業廃棄物運搬車を表示の上搬入ください。
又、農業用以外のプラスチック類は受け取りません。

6.留意点

- ①塩化ビニール、マルチ等については、つづら折梱包を行い結束紐は、必ずビニールはビニールで、マルチはマルチをひも状にしてしっかりと結束すること。
(ハウスバンド等で結束したものは受け取れません)
- ②今回の廃ビニール回収については、ビニール・ポリ・肥料袋のみとさせていただきますので、申し添えます。
又、その他の農業用廃プラスチック類につきましては、2月に回収しますので、日程が決まり次第、JAクラブに掲載します。

※お問い合わせは、営農センター(76-5155)まで

麦専用追肥一発肥料 品質・収量アップ



シロガネコムギ用
麦追肥一発1号
施肥量 40kg/10a (大豆後は30kg)

ミナミノカオリ用
硬質小麦専用3004
施肥量40kg/10a (大豆後は30kg)

12

農月の 作業

営農通信



雑草防除と排水対策の徹底を!

麦

1. 除草剤散布は適期防除で

初期土壌処理除草剤「リベレーターフロアブル」は、播種後から麦3葉期までに、「リベレーターG(粒剤)」は、播種後から麦2葉期までに処理して下さい。

土壌がしめりすぎていると効果むらや薬害の原因となることがあります。

※ 薬剤の使用量等については栽培こよみ参照

2. 麦踏みは土が乾いた状態で

麦踏みは、12月下旬頃(麦の本葉3枚頃)から開始します。

分けつ促進と徒長防止に効果がありますが、土が湿った状態で行うと土壌を締めつけ生育を抑制しますので注意して下さい。

3. 排水対策

麦は湿害に弱いため、ほ場の排水性が麦の収量や品質に大きく影響を及ぼすので排水溝の整備を十分に行って下さい。
(農産振興課)

令和4年産

小麦種子価格の決定について

シロガネコムギ	1kg	386円(税込)
ミナミノカオリ	1kg	450円(税込)



おうし座 (4/20~5/20)

【全体運】 気になることが多そうですが、次第に改善へと向かいます。考え過ぎは禁物。時が味方してくれるまで待つ◎。
【健康運】 無理をせずスローモードでの行動を心掛けて。
【幸運の食べ物】 八つ頭



おひつじ座 (3/21~4/19)

【全体運】 大きな前進が見られます。これまでの状況を再確認し、分析を加えましょう。冷静さが成功を導きます。
【健康運】 慢性的な不調を改善するチャンス。検査吉。
【幸運の食べ物】 ニンジン

普及情報

筑後農林事務所南筑後普及指導センター

「光合成」を促進してナスの収量アップを目指そう！



○光合成の仕組み

植物が生育する上で、最も重要な活動は「光合成」です。植物は、太陽の光をエネルギーとして利用し、葉から二酸化炭素を取り込み、根から水を吸収して、栄養分(糖)を作って生育しています。これが「光合成」です(図1)。



図1 光合成のしくみ

したがって、ナスの収量、品質の向上を図るためには、この「光合成」を最大化し、栄養分をたくさん作ることが重要です。

◆組合員の皆様へ、農薬(毒劇物指定)購入の際は、必ず印鑑が必要です。
◆農薬の安全使用と飛散防止対策を徹底しましょう。

冬春ナスの栽培は、日射量の少ない秋から冬にかけてハウスで栽培されることから、少ない光を有効活用して「光合成」を促進する必要があります。また、「光合成」の原料となる二酸化炭素と水は、「光合成」を最大化するためには、ナスが必要な時に必要な量を供給しなければなりません。

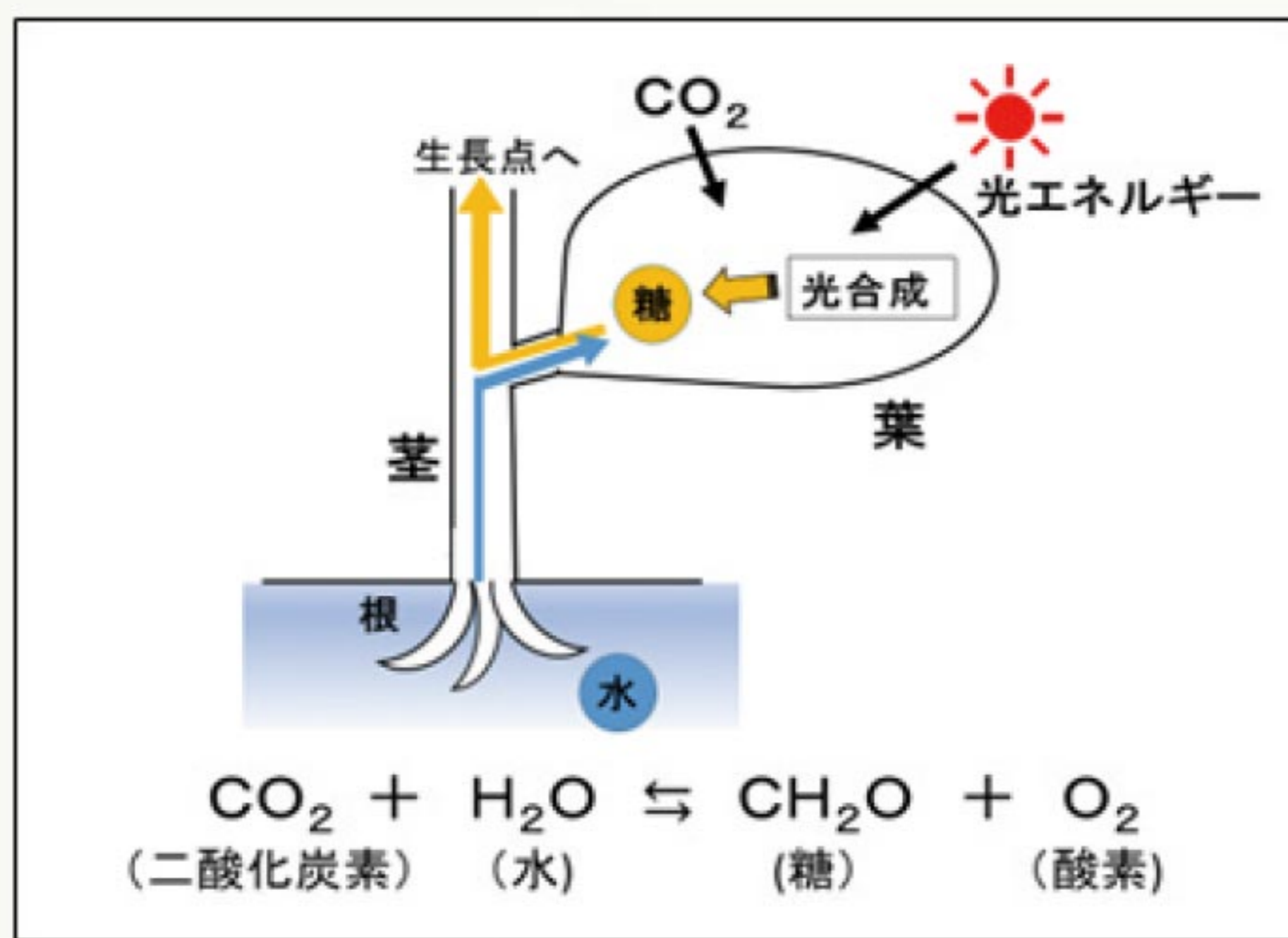
ところが、外気と遮蔽されたハウス内の二酸化炭素は、「光合成」によって消費され、濃度は外気より低くなっています。つまり、「光合成」に必要な二酸化炭素が不足している状態になっています。そのため、二酸化炭素を十分に供給し、「光合成」を高めることで、増収効果が出てくるのです。

○二酸化炭素の施用方法

二酸化炭素の施用開始は、サイドビニルを閉め込む時期が目安となります。換気幅が狭くなると、外気から供給される二酸化炭素が少なくなるからです。施用方法としては、日の出から日の入りまでの日中に、二酸化炭素濃度が400ppm(大

気中の濃度)以下にならないように施用します。さらに日射量が少なく、樹勢が落ちやすい厳寒期にハウスを閉め込むような時は、濃度を上げるとより効果的です(600~800ppm程度)。

○施用効果が出るチェックポイント

〈チェック1〉生育適温は確保できていますか？

日中のハウス内気温が低いと光合成が促進されず、効果が十分に得られません。午前中の日射量の増加に合わせて、暖房機の設定温度を徐々に高め、10時~16時は20℃を確保するように日中加温を行いましょう。

〈チェック2〉必要量のかん水、施肥はできていますか？

光合成が盛んになると、多くの水分、肥料が必要となります。そのため、生育に合わせて、水、肥料が不足しないように、十分与えるようにしましょう。

〈チェック3〉光の確保はできていますか？

ハウスの中に入る光は、外張りビニルで約15%、内張りカーテンで約15%遮光されています。内張りカーテンは20℃以上を目安に巻き上げ、できるだけ光を確保しましょう。

○土づくりも効果的

ハウス内の二酸化炭素濃度を測定すると、夜間に発生する二酸化炭素の濃度は、ほ場により異なることが分かります。

植物は夜光合成はしませんが、呼吸をします。また、土壌中の微生物は有機物を分解し、呼吸を行っています。したがって、土づくりを行い、稲わらや堆肥等を継続して施用している場合は微生物が多く、二酸化炭素濃度が高い傾向があります。光合成を促進させるためにも、土壌改良と合わせて、土づくりを積極的に進めましょう。



写真1 投入前の稲わら

お問い合わせ先

- ◆JA柳川営農センター
0944・76・5155
- ◆南筑後普及指導センター
0944・62・4191

○農業を経営する皆様へ○

県では、市場価格の下落だけでなく、近年頻発する気象災害や経営者の病气やケガによる収量・品質の低下等の収入減少リスクに対する備えとして、収入保険制度への加入を勧めています。

問い合わせ先

福岡県農業共済組合筑後支所
(TEL)0942-5310361)まで



今月のお知らせ

SDGs!
ひと工夫 明日のしあわせ
家族の笑顔

HAPPY

12月号・1月号
購読申込受付中

家の光

JA 購読申込書

家の光・地上・ちゃぐりんを
12月号・1月号から購読します。

クミアイプロパン限定

クミアイプロパン限定
ガスファンヒーター **無料** レンタル
事前予約承り中!



機能紹介

- ・スポット暖房
- ・おはよう運転
- ・ブザー機能
- ・操作ロック
- ・パワーセーブエコ運転
- ・おやすみ運転
- ・フィルター掃除サイン
- ・消し忘れタイマー付き
(3・5・8時間)

取付カンタン!ワンタッチ!

標準取付工事費無料・特別割引料金設定有

ガスファンヒーターレンタルお問い合わせ先は

JA 柳川 ガスセンター ☎0944-74-2120
柳川市上宮永町425番地1 クミアイプロパン

廃棄農薬・農薬空容器回収のお知らせ

環境保全対策として、**廃棄農薬・農薬空容器の処理**は、適切な処理をするように**法律**で定められています。

JA柳川では、下記の日程において、不要農薬・期限切れ農薬・廃棄農薬等の回収を実施し、その処理を産業廃棄物処理業者へ委託します。
(農薬のみの回収です。肥料、その他生産資材は回収できません)

【回収日】 令和3年**12月8日(水)～9日(木)**
午前9時～正午まで(午前中のみ)
※上記日以外の回収はいたしません。

【回収場所】 JA柳川経済センター
TEL0944-74-2000

【回収処理料金表】

金額:単位(円)税込

種類	規格(単位)	金額	備考
廃棄農薬	農薬(粉・粒・水和剤)	1kg単位	130
	農薬(液)	100ml単位	190
	ピクリン	1kg単位	1,650
	マシン油	100ml単位	170
	不明農薬	1kg単位	2,600

普通物・毒劇物とも同一価格です
(1kg・100ml単位で切上げます)

種類	規格(単位)	金額	備考
空容器	空きボトル	1本	170
	空きビン	1本	170
	空き「一斗缶」	1缶	435
	空ポリ容器(10ℓ以上)	1缶	435
	ラウンドアップ200ℓ(そのまま)	1缶	1,000
	ラウンドアップ200ℓ(切断回収)	1缶	500

※残農薬は、**絶対に混合しない**でください。(爆発・破裂等の重大事故につながる恐れがあります。)

※名称不明農薬や、上記以外の物は、別途見積りさせていただきます。(分析費用が別途かかる場合があります。)

★回収当日に「**回収申込書**」を記入していただきます。

【決済方法】 貯金決済 もしくは 現金決済

〒832-0058 福岡県柳川市上宮永町425-1 柳川農業協同組合 JA柳川

税務署での相談は、事前の予約をお願いします。

税務署では、面接相談の事前予約制を実施しております。

電話での回答が困難な相談内容(具体的に書類や、事実関係を確認する必要がある場合など)については、電話等で所轄の税務署に事前に相談日時を予約してください。

なお、詳しい内容については、国税庁ホームページをご覧ください。

国税庁HP (<https://www.nta.go.jp/taxes/shiraberu/sodan/denwa-sodan/index.htm>)



おとめ座 (8/23～9/22)

【全体運】 恵みの多い期間です。いらつくこともありますが、あなたの思いやりが状況を緩和。感謝されるでしょう。
【健康運】 楽しみながらできる運動にツキあり。
【幸運の食べ物】 ブロッコリー



しし座 (7/23～8/22)

【全体運】 問題が解決へと向かう幸運期。難しく感じても諦めずに前進を。金運も回復。年の瀬は豊かに過ごせそう。
【健康運】 前半は室内でのけがに気を付けて。後半は快適。
【幸運の食べ物】 ヤーコン

JA柳川女性部 12月行事予定

昭代	12月20日	月	ガーデニング教室
柳川	12月22日	水	ガーデニング教室
大和・皿垣開	12月13日	月	しめ縄作り
	12月21日	火	ガーデニング教室
三橋	12月22日	水	ガーデニング教室



お問い合わせは、各支所の営農経済課または、
営農企画課女性部担当まで。

お葬式の事前相談会～ご案内～

事前相談のメリット

- 「お葬式の費用がどれくらいかかるか心配で、
家族に負担をかけたくない」
- 「いざと言う時に、家族が慌てて、
困らないようにしておきたい」
- 「悲しみの最中に、
費用や段取りの心配をしたくない」
- ◆ いつでも、事前相談行っております!!
☆相談受付時間 9時～17時(毎日)☆

安心と信頼で御奉仕する JA柳川 葬祭センター



おみひでホール

☎ 0120-72-4744

この度の葬祭に際し、
ご会葬頂きました皆様方に
心より御礼申し上げます。

令和3年10月 施行件数23件

三橋ホール	柳川ホール
13件	10件

謹んでお悔やみ申し上げます。

柳川農業協同組合 代表理事組合長 新谷 一廣



監事会だより

◆ 令和3年度期中監事監査

令和3年10月19日～11月12日(8日間)



理事会だより

■ 第7回定例 令和3年10月27日(水)

◆ 付議事項

- 第1号議案 理事との利益相反取引について
- 第2号議案 会館使用規程の一部改正について

◆ 報告事項

- 令和3年度第2四半期の内部監査結果報告について
- 令和3年度上半期末仮決算について
- 総体的なリスク管理表について
- JA柳川太陽光発電所売買実績について
- 内部統制基本方針運用状況確認シートについて
- 反社会的勢力対応及び疑わしい取引の届出状況に関する定期報告書について
- 自主検査結果とりまとめ報告書について
- コンプライアンス・プログラムの進捗状況報告書について
- 令和3年度上半期苦情処理取りまとめ報告書について
- 県下JA一斉点検点検結果取りまとめ報告書について
- 第2四半期の余裕金運用実績について
- 貸付金金利改定報告について
- 回収実績報告について
- 令和3年度葬祭事業施設別月次利用実績について
- 令和3年度介護保険等事業実績について
- 令和3年度組合員数調べについて
- 令和3年産水稻CE荷受実績について
- 令和3年産水稻作況について
- 令和2年度場所別損益実績について
- 組合員大学専門講座第4講について

JA柳川 連絡先一覧

本所 / TEL 0944(73)6312
〒832-0058

福岡県柳川市上宮永町425番地の1

営農センター / TEL 0944(76)5155

経済センター / TEL 0944(74)2000

農機センター / TEL 0944(74)2110

福祉事務所 / TEL 0944(74)9980

(たんぼぼ)

支所 ●蒲池支所/72-9233 ●大和支所/76-3009

●昭代支所/73-6241 ●皿垣開支所/76-0211

●柳川支所/73-6311 ●三橋支所/73-6131

HPアドレス : <https://www.yanagawa-fk-ja.or.jp>

さそり座 (10/24～11/22)

【全体運】トラブルは解消へと向かい運勢は穏やかに。心残りのないよう、やりたいことを上げましょう。友人との交流吉。
【健康運】頑張り過ぎないように。歯の治療は早めに。
【幸運の食べ物】ワサビ

てんびん座 (9/23～10/23)

【全体運】あまり欲張り過ぎないように。優先順位を付けて計画的に動くこと納得の結果に。「生活の知恵」を大いに活用して。
【健康運】食事のメニューはきれいな彩りを意識して。
【幸運の食べ物】ユリ根



JA柳川デイサービス 「たんぽぽ」だより



10月には、両開のひまわり園に行ってきました。満開のひまわりに、みなさん見入られ穏やかな時間を過ごされました。



11月には火災避難訓練及び救急予防の講習会を行いました。スタッフ一同、消火器の取扱い、救急時対応を学びました。また、利用さん、みなさん、寒さに負けず、元気に運動されています。



ハクサイは日本で昔から作られてきた野菜と思われがちですが、実際は日清・日露戦争で中国大陸に出征した兵隊が持ち帰った種子が始まりです。時代劇で長屋のおかみさんたちが井戸端でハクサイを洗う様子が映っていたら、時代考証が間違っています。

ハクサイは英名でチャイニーズキャベツというように原産地は中国で、カブとパクチョイの自然交雑からできたと考えられています。種子は遣唐使の時代には日本に入っていたはずですが、定着しなかったのはアブラナ属の野菜だからです。ほとんどのアブラナ属は他家受粉で、周りにナバナが咲く畑では、他のアブラナ属と容易に交雑し、品種独自の形質を維持できません。

ハクサイには結球、半結球、非結球の3種類があり、最も多く流通しているのは結球タイプです。結球ハクサイの品種純度を保つため、大正時代に宮城県の松島で隔離栽培・採種が開始され、戦前には同県が日本一の産地になりました。

昭和時代のハクサイの用途は漬物用が大きな比重を占めました。

●野菜もの知り百科

ハクサイ(アブラナ科アブラナ属)

土壌医 ● 藤巻久志

今、漬物は買う時代になり、漬物だるもない家庭がほとんどです。それでもハクサイは淡泊な味を生かし、鍋物、炒め物、みそ汁の具などに幅広く使われています。サラダにすればポリウムがあり、簡単に安価です。

ハクサイの大部分は水分ですが、ビタミンCやカリウムなどを多く含んでいます。ビタミンCは風邪の予防に、カリウムは塩分を排出する作用があるので高血圧予防に役立ちます。

小家族が増え、ハクサイ、ダイコン、スイカなどの大型野菜はカット売りされるようになりました。それらのミニ野菜も開発されています。ハクサイは半分や4分の1にカットされても成長が続くので、芯が膨らんでいきます。膨らみが目立つ場合は、鮮度が落ちていきます。ミニハクサイを丸ごと使い切るのも一つの選択肢です。



やぎ座 (12/22~1/19)

【全体運】 人気運に恵まれ心温まる出来事の多いとき。あなた自身の親切が周囲をハッピーにすることもしばしば。金運も良好。
【健康運】 足元に気を付けて。足浴、つぼの刺激が◎。
【幸運の食べ物】 ホウレンソウ



いて座 (11/23~12/21)

【全体運】 運勢は活気づきパワフル。どんどん動いた方が幸運を呼び込めます。リーダーシップを発揮する場面もあり。
【健康運】 頭痛対策を。ストレスをためないように。
【幸運の食べ物】 芽キャベツ



ひまわり園



柳川市橋本町で10月29日、第23回柳川ひまわり園の開園式が行われました。関係者約30人が出席。2畝に、20万本のひまわりが咲き誇りました。

ダイコンを9月頃植えて、ちょっと小さかったけど土からもう出ていたので引き抜いて、生ぬかに塩をたして気づいた頃は丁度よい味になっていました。初の試みです。評判はよかったです。葉っぱも漬け物として食べました。

柳川市 K.Oさん



一部抜粋してご紹介いたしました。たくさんのおたより、ありがとうございます。ご意見や身近な出来事などをお書き添えの上、ご応募ください。HPからもご応募いただけます。

最近、引越をしました。新しい町の道や土地勘を覚えることに時間はかかりますが、パズルのピースをあてはめていく様で、新たな発見があり楽しいです。

福岡県 S.Kさん

先日、3人目の孫が生まれました。とても元気な男の子です。息子と命がけで産んでくれたお嫁さんのおかげで宝物がまた増えました。

大阪府 E.Uさん

クロスワードパズル

二重マスの文字をA～E順に並べてできる言葉は何でしょうか？

ヨコのカギ

- ①一年の終わり。年の――
- ②広葉樹の落ち葉を発酵させて作ることも
- ③農機具などをしまっておく建物
- ④定期貯金が――を迎えた
- ⑤家事をする際に着ける前掛け
- ⑦家を建てるときに神主さんを招いてする儀式
- ⑨スプリングとも呼ばれる部品
- ⑪酒よりお菓子の方が好きです
- ⑬無地のものには付いていません
- ⑮お――の家に回覧板を回した
- ⑰食べ過ぎると手が黄色くなるかも？
- ⑲大みそかの空に響く除夜の――
- ⑳プラスでもマイナスでもないことを示す数字

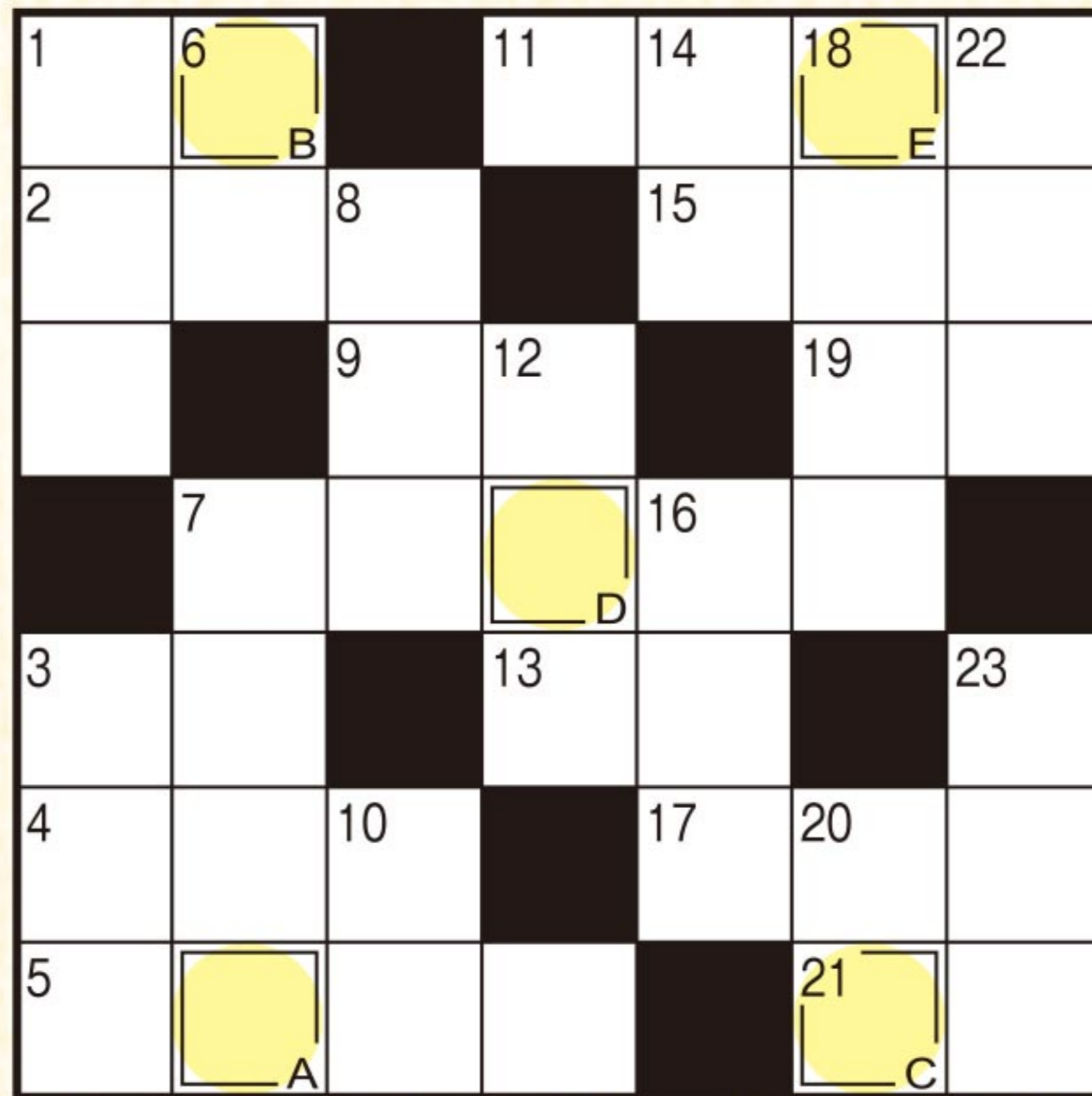

- ### タテのカギ
- ①石川県を代表する色絵磁器といえば――焼
 - ③出生届を出すまでに決めます
 - ⑥花などで作るハワイの首飾り
 - ⑦ホップ・ステップ――
 - ⑧炭を入れて使う暖房器具
 - ⑩kg、kmのk
 - ⑫はがきを買ってきても――状を書いた
 - ⑭弓に矢をつがえて狙うもの
 - ⑯ソーセージの一種。薄切りにしたものがピザのトッピングにも使われます
 - ⑰サンタクロースのそりを引きます
 - ⑲木枯らしも風(おろし)もこれ
 - ⑳原価に利益や経費を盛り込んで付きます
 - ㉑まきをくべて使う暖房器具。ペチカはロシア風のこれです

抽選で10名様に JA柳川農産物加工品詰め合わせをプレゼント!!

二重ワクに入った文字を、A→Eの順に並べてできる言葉が答えです。ハガキに答えと住所、氏名、年齢、電話番号、を明記。JA、当広報誌などへのご意見や身近な出来事を書き添えて下記までお送り下さい。締切は令和3年12月15日消印有効。
〒832-0058 柳川市上宮永町425-1
JA柳川総合企画課「プレゼントクイズ」係



先月号の答え「カンツバキ」

先月号の当選者 (応募総数1,956通)

- ・田中 御幸さん 柳川市
- ・小倉 勇斗さん 埼玉県
- ・梶島 尚子さん 柳川市
- ・田島 恵さん 千葉県
- ・菅原 富子さん 柳川市
- ・勅使河原穂波さん 東京都
- ・塩塚 和美さん 柳川市
- ・岡田 幸大さん 広島県
- ・大橋 順子さん 柳川市
- ・福森 晴香さん 鹿児島県



朝晩の冷え込みが厳しくなってきました。体調管理にはお気を付けてください。今年も残りひと月。あっという間に1年が過ぎたように感じます。P12で「博多あまおう」の直売情報をご紹介します。甘くて旬の「博多あまおう」を味わいたいですね。(F.M)



うお座 (2/19~3/20)

【全体運】うまくいかないときもあるもの。無理は禁物です。困ったら1人で悩まないで。専門家の意見も聞いてみましょう。
【健康運】腰痛、関節痛の予防には筋トレがお勧め。
【幸運の食べ物】壬生菜



みずがめ座 (1/20~2/18)

【全体運】一言多いのは失敗のもと。協調性を見せると良い方向にまとまっていきます。分からないことはネットで検索。
【健康運】目の周りを温めるなど、疲れ目のケアを。
【幸運の食べ物】カリフラワー

今月の「輝く人」

昭代支所管内

江崎 慶志さん(60歳)



現在10名が所属している、バレーボールチーム「昭代ジュニア」の監督をしています。

2013年、「昭代ジュニア」を立ち上げ、その時より監督を務め8年になります。同世代が後進の育成に携わっており、立ち上げるきっかけとなりました。

子どもたちの笑顔や輝くプレーを見ると、嬉しく、やりがいを感じます。練習では、子どもたちが目標としている県大会へ行き、さらに輝けることを意識し、指導しています。

子どもたちには、ボールの扱いが上達し、中学生になってもバレーボールを続けて欲しいと思っています。また、バレーボールの競技人口が増えることを願っています。

新鮮食材

楽しくクッキング

サンマのカレー煮



【材料】(3人分)

- ・生サンマ(頭、尾、わたを取り3等分に切り薄塩を振って1時間ほど置いておく)…2本
- ・薄力粉…適宜
- ・トマト(大きめの角切り)…2個
- ・セロリ(筋を取って乱切り)…1本
- ・ミョウガ(千切りして水にさらす)…2個
- ・ニンニク…1片
- ・タカノツメ…1本
- ・オリーブ油…大さじ3

- A(合わせ出し汁)
- ・水…200ml
 - ・カレー粉…小さじ1
 - ・顆粒だし…小さじ1
 - ・料理酒…大さじ2
 - ・みりん…小さじ2
 - ・酢…小さじ2
 - ・しょうゆ…小さじ1
 - ・塩…小さじ1/2



(写真1)

【作り方】

- ①サンマに薄力粉を薄くはたき、フライパンにセロリ、トマト、タカノツメ、ニンニクと一緒に並べ、上からオリーブ油を回し掛ける(写真1)。
- ②①を強火にかけ、サンマの両面が焼き上がったたら、Aを入れ強火のままふたをして煮る。
- ③②の煮汁が少し残るまで煮詰め火を止め、皿に盛り付け、上にミョウガをのせて出来上がり。

今が旬

センドくんストア 直売情報 12月



いちご

12月上旬より、センドくんストアで販売予定です。ぜひ「旬の味」をお早目にご賞味ください!

販売時期は、年度により異なりますので、今年度の詳しい内容はセンドくんストアまたは経済センター購買課へお問い合わせください。

【問い合わせ先】
センドくんストア TEL: 76-0042
経済センター購買課 TEL: 74-2000

JAファンづくり活動

JA柳川は『食と農』を基軸としたJA地域密着活動を通じて、地域農業と協同組合の理解を深める活動を展開します。



女性部

女性部は、「みどりのカーテン活動」で採種した“アサガオの種”を支所来店のお客様にプレゼントしました。

