

あなたとJAを結ぶホットライン♪

JAclub



今月の表紙 6月下旬、JA柳川管内で田植えが行われました。

2022
8
No.365

特集

令和3年度
通常総代会

…2~3

TOPICS
&
EVENT

…4~5



営農通信

…6~7

クロスワード
パズル

…11

JA柳川
「 SENDくん」



お知らせ ……8~9
たんぼぼだより ……10
野菜もの知り百科 ……10
おたよりコーナー ……11

今月の「輝く人」 ……12
おいしいミルクレシピ ……12
職員紹介 ……12

JA柳川ホームページ



JA柳川Instagram





令和3年度通常総代会
柳川農業協同組合



令和3年度通常総代会

6議案すべて原案通り承認可決

JA柳川令和3年度通常総代会が6月28日、柳川市民文化会館「水都やながわ」で開かれました。総代定数510人の内、397人（本人出席40人、委任状2人、書面議決355人）が出席。議長に池末武幸氏（柳川支所）を選出し、令和3年度事業報告や次期3カ年（令和4年度～令和6年度）の中期経営計画など計6議案が審議され、全議案賛成多数で承認可決されました。

中期経営計画では、「地域に必要とされるJA」であり続けるため、組合員との徹底した対話に基づく自己改革の実践（農業者の所得増大・農業生産の拡大・地域の活性化）や、「持続可能なJA経営基盤の確立・強化」に向けた効率化・収支改善策として、支所・事業所機能再構築や事業のJA間共同等に取り組むことを説明しました。※今回は新型コロナウイルス感染症防止の観点から、書面議決書提出による議決権の行使を基本としつつ、出席者数の事前把握に努める事で実出席により開催しました。

決議事項

- 第1号議案 令和3年度 事業報告及び剰余金処分量について
- 第2号議案 「中期経営計画」の設定について
- 第3号議案 令和4年度事業計画及び関連事項について
- 第4号議案 定款の一部変更について
- 第5号議案 令和4年度理事報酬について
- 第6号議案 令和4年度監事報酬について

報告事項

「JAバンク基本方針」の変更について



議長を務めた
池末武幸氏

令和3年度功労者表彰

総代会に先立ち、永きにわたり役員や農事組合活動等に献身的に尽力され、JAの発展に寄与された功労者の表彰が行われました。(敬称略)

【農事組合長】

- | | |
|------|--------|
| 蒲池支所 | 近藤 正直 |
| 昭代支所 | 河村 宇一郎 |
| 柳川支所 | 山田 弘治 |
| 柳川支所 | 堤 庫吉 |
| 柳川支所 | 平川 廣一 |
| 柳川支所 | 堤 一儀 |
| 大和支所 | 原田 義光 |

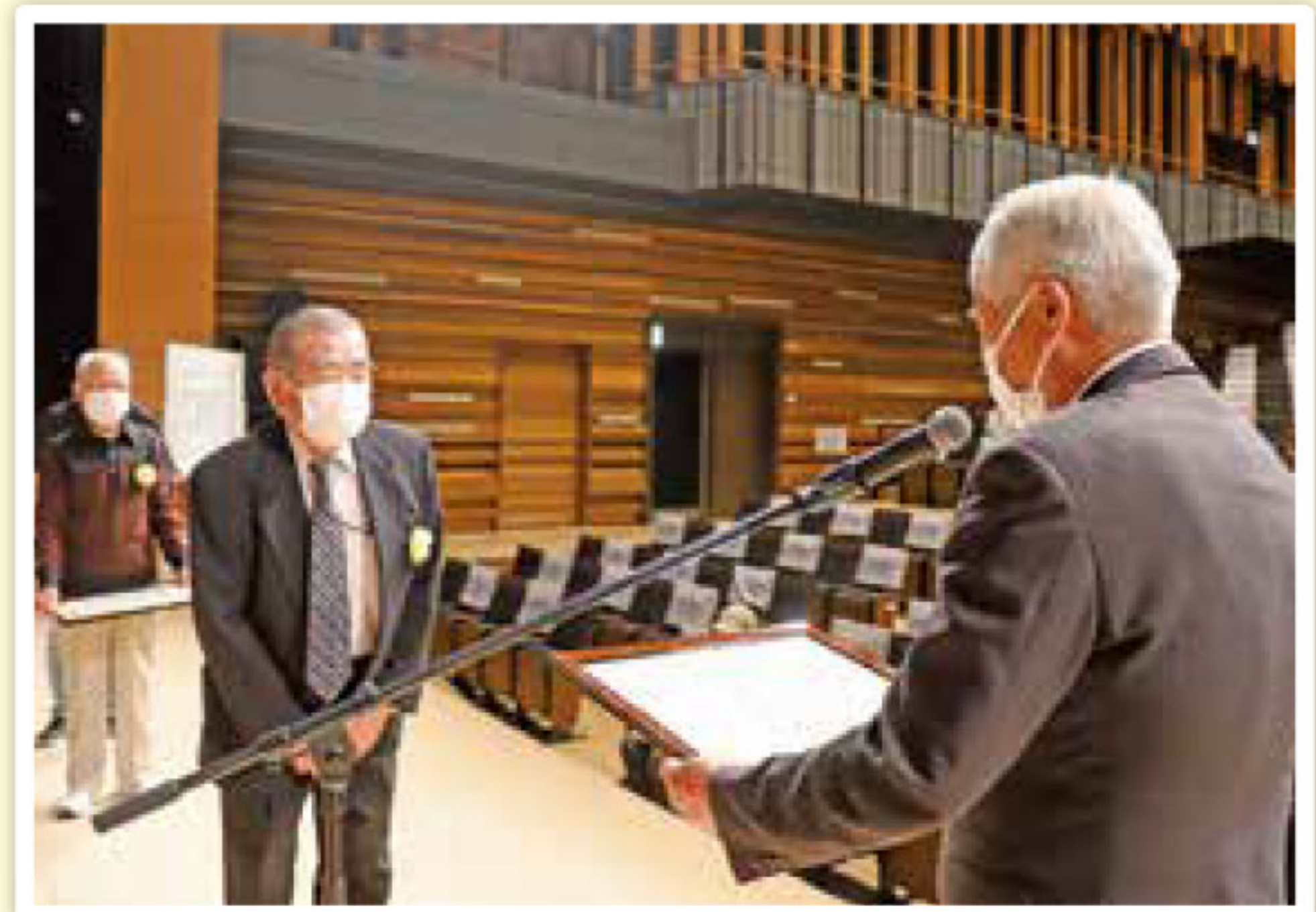
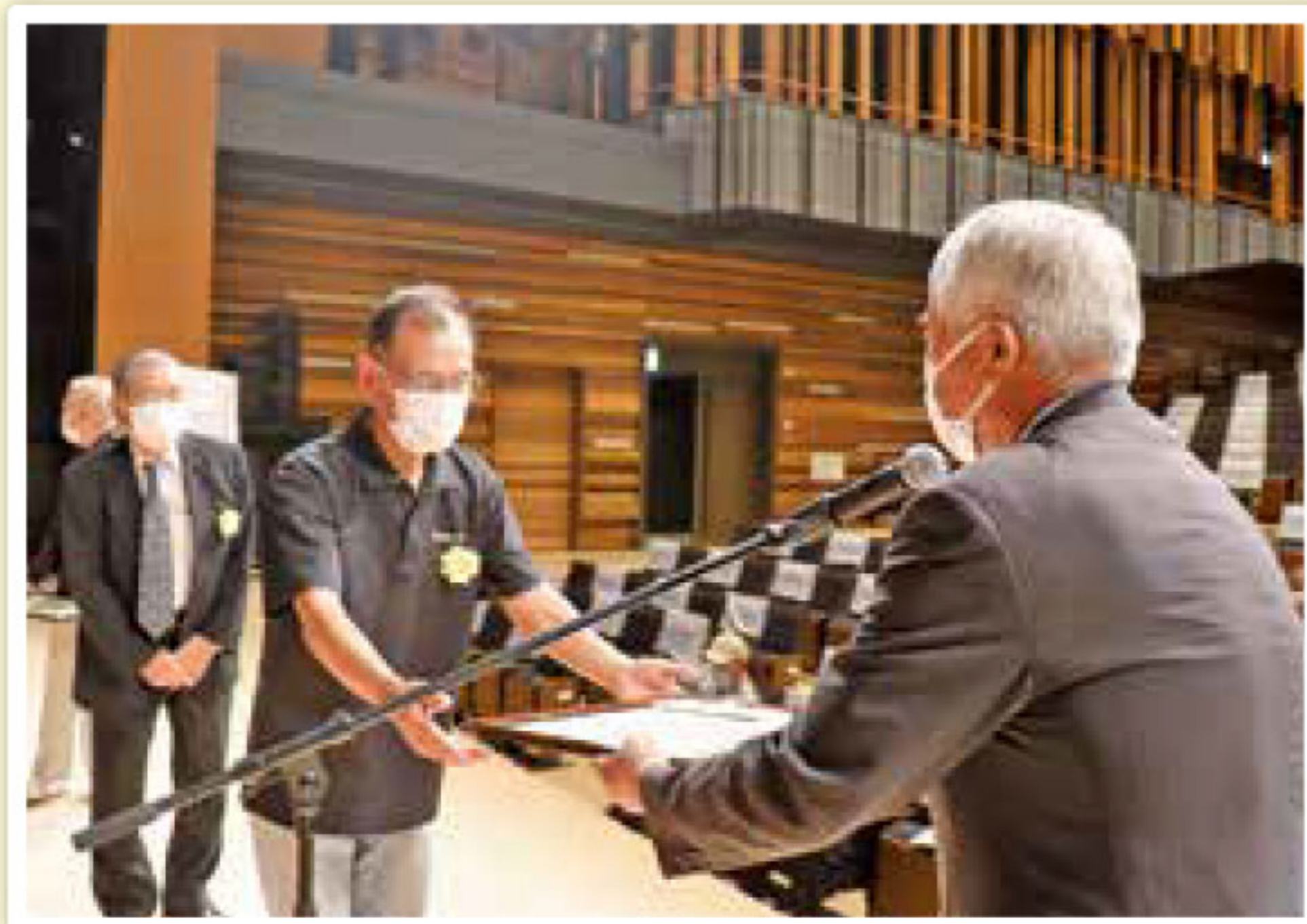

7 (木) いちご部会販売高 10億円突破記念総会



いちご部会は、令和4年度販売高10億円突破記念総会を開きました。令和3年度活動報告及び収支決算や役員選任など3議案について審議され、全て承認されました。新部会長に高口和寿さんが就任しました。また、高収量者表彰等5名と取引市場の表彰を行いました。

総会后、生産販売反省検討会を開き、南筑後普及指導センター・JA・ふくれんのそれぞれから令和3年度産の生産・販売の概況について報告。各市場から販売上の課題や今後の改善方策などの話がありました。



7 (金) 8 組合員大学 基礎講座第2講

JA柳川は幅広い知識と視野を身につけ、次世代を担う地域リーダーを育成する組合員大学基礎講座第2講を開きました。

第2講では、福岡県稲作経営者協議会相談役・福岡農業高校専攻科非常勤講師農学博士の高武孝充氏が講師を務め、「激変の平成及び令和農政～コメを中心として～」をテーマに、土地利用型農業が盛んである当管内において、国の政策等わかりやすく説明。またSDGs（持続可能な開発目標）に触れ、組合員を誰一人取り残さず、助け合っていくことが大切と解説されました。



7 (金) 1 広報委員会設置

JA柳川では今年度、広報活動推進の意識統一とその充実を図り、JAと組合員、地域住民と双方向の情報共有の場として広報委員会を設置しました。

第1回広報委員会には、各部署、各支所から選出された12人が参加しました。年2回発行している「支所だより」の勉強会を行い、講師にJA福岡市総合企画課堀正司課長補佐と田中恵理子氏を招きました。「支所だより」の役割や作成のポイント、JA福岡市の取り組み等説明があり、紙面づくりなど積極的に意見交換しました。



6 (水) 14~ 委託苗引き渡し

各育苗所で委託苗の引き渡しが行われました。6月末までに5カ所の育苗所で、JA柳川管内で出荷される米の全体の約半数となる合計約12万箱を引き渡しました。

委託苗は、生産者の負担軽減を目的に毎年行っています。苗はJAが5月下旬の播種作業から約1か月間、徹底した管理を行い、育てました。



6 (金) 10 小学生が種まき

昭代第一小学校5年生35人は、「ヒノヒカリ」の種まきを行いました。米作り学習の一環で、毎年行われています。JA職員が種まきの仕方や注意点を説明し、児童は二人一組になり、丁寧に種をまきました。



6 11 田植え交流会

グリーンコープ生協筑後支部は、柳川市内のほ場で田植え交流会を行いました。3年ぶりの開催です。
三橋有機農業の会やJA職員が、田植えの方法や注意事項を説明したあと、参加者は田植えを体験しました。



7 6~8 新任渉外訪問実践研修会

JA福岡大城本店で3JA合同訪問実践研修会が開かれました。渉外活動の基本である訪問活動の実践方法を学ぶことで、お客さまの期待に応え「安心」と「満足」をお届けすることが目的です。参加者は「早期達成に向けて頑張りたい」と決意表明しました。

研修会では、接客対応やパンフレット等を使ったロールプレイング、実際に組合員宅へ訪問活動などを行いました。

管内の保育園・小学校で田植え体験

管内の保育園・小学校で、米づくり学習の一環として田植えの体験学習が行われました。子どもたちは、JA青年部や地元農家の方、JA職員などと苗を丁寧に手植えし、農業に触れました。



▲6月20日(月)両開保育園バケツ稲植え



▲6月22日(水)皿垣小学校田植え



▲6月22日(水)ニッ河小学校田植え



▲6月27日(月)蒲池小学校田植え



▲6月28日(火)有明小学校・宇土保育園合同田植え▲



▲6月28日(火)大和小学校田植え



▲6月30日(木)両開小学校田植え



▲7月1日(金)昭代第一小学校田植え

中耕培土と害虫防除の徹底

大豆

1. 中耕・培土

生育促進や排水性の向上、倒伏防止、雑草対策のために本葉2～4枚(播種後15～25日頃)までに、必ず1回以上実施してください。

2. 害虫防除

ハスモンヨトウのふ化幼虫が群生する白変葉は早めに除去し、被害の拡大を防ぎましょう。すでに幼虫が分散し白変葉が目立ってきたら、薬剤による一斉防除を行います。

薬剤は脱皮阻害剤のノーモルト乳剤の2,000倍液又は、プレオフロアブル1,000～2,000倍液を10aあたり100L散布します。

*ノーモルト乳剤、プレオフロアブルの使用回数は、いずれも2回以内です。

3. 雑草防除

少量の雑草の場合は中耕・培土で生育を抑制する管理を行いますが、多発する場合は除草剤による防除を実施します。

イネ科雑草にはポルトフロアブル、広葉雑草には大豆バサグラン液剤を散布します。

*10aあたり使用量、希釈水量は、「大豆栽培こよみ」を参考にしてください。

4. 追肥

大豆が生育不良の場合は、開花期までにNK2号を10aあたり10kg施用します。

(農産振興課)



8 営農通信

月の農作業

穂肥と病害虫防除は適期に

水 稲



1. 穂肥

穂肥については、幼穂長5mmの頃にNK2号を施肥して下さい。

(夢つくしで7月末頃、元気つくしで8月上旬頃、ヒノヒカリで8月中旬頃、ヒヨクモチで8月中旬頃)

*元気つくし・ヒヨクモチの2回目は、1回目の7～10日後に行う。

元気つくしの追肥一発肥料を使用する場合、ワンショットエムコート206を1回目の時期に全量施用して下さい。

尚、葉色が極端にさめている圃場は2～3日早めに実施し、葉色が濃い圃場は減肥して下さい。

*いずれの品種も、前年作大豆の場合、1～2割減肥する。

*施肥量につきましては、稲作こよみを参考にしてください。

2. 病害虫防除

ヒノヒカリ、元気つくし、ヒヨクモチの病害虫防除は、8月中旬にビームアプロードスタークル粉剤5DLを、10aあたり4kg散布して下さい。出穂直前(走り穂の頃)に全品種にノンブラスバリダジョーカー粉剤DLをそれぞれ10aあたり4kg散布して下さい。

(農産振興課)

今が旬

センドくんストア 直売情報 8月

ぶどう

8月上旬より、センドくんストアで販売されます。ぜひ「旬の味」をお早目にご賞味ください!

※予約注文となっております。

販売時期は、年度により異なりますので、今年度の詳しい内容はセンドくんストアまたは経済センター購買課へお問い合わせください。

【問い合わせ先】

センドくんストア TEL: 76-0042
経済センター購買課 TEL: 74-2000



おうし座 (4/20～5/20)

【全体運】 まず問題解決に尽力を。手のかかるものから片付けます。後には楽しい予定が待っています。下旬から運氣好転。
【健康運】 食べ過ぎたら体を動かしてカロリーを消費。
【幸運の食べ物】 オクラ



おひつじ座 (3/21～4/19)

【全体運】 活気があります。レジャーは華やかでいつもよりぜいたくなものがお勧め。目的を絞ってお金を使うと好循環が。
【健康運】 運動は友人と一緒に始めると楽しく長続き。
【幸運の食べ物】 サヤインゲン

JAclub 2022.8

普及情報

筑後農林事務所南筑後普及指導センター

今月は、イチジクの樹勢回復対策について書きます。

イチジクの現況

八月になるとイチジクの収穫が本格化します。柳川地域は県下でも有数のイチジクの産地ですが、栽培年数が経過し、収穫量が思う様子上がらない樹勢低下が問題になっています。樹勢低下の原因は、老木化の他に以下の様な要因があります。

日焼け

イチジクは主枝を横向きに配置する文字仕立てで樹形を作っているため、上面に直接陽光が当たり、日焼けを起します。

近年は、春先から高温になるのが常態化していますので、日焼けが増加しています。

晩霜害

イチジクの主枝は地面から四〇cm程度に配置されているので、晩霜害の被害を受けやすくなります。



霜害



日焼け

病害

黒葉枯病や疫病が主枝にり患すると、その部分は樹液の動きが悪くなり、樹が弱ってきます。



黒葉枯病

排水不良

イチジクは本来、根傷みしやすい作物です。梅雨や大雨による園地の冠水は、根に大きな影響を与えます。近年、一時的に降る降水量が多く、この影響も大きな要因です。

このように、樹勢を低下させる要因はいくつもあり、樹勢低下はそれらのいくつかの要因が重なっています。樹齢を重ねると影響が大きくなり、収量があげられないようになり、弱った樹を使い続けるより、ひこばえなどを利用して主枝を思い切って更新するリフレッシュせん定を行い、樹勢回復を図ります。

リフレッシュせん定

リフレッシュせん定はその名とおり、様々な要因で樹勢低下した主枝を新しい新梢で作り変える(リフレッシュ)方法です。

主幹部や主枝の基部付近から発生した前年の結果枝やひこばえを利用し、主枝の更新をおこないます。

更新した主枝が、樹冠の先端部に達するタイミングで古い主枝を切除します。旧枝がなくなることで、養水分の供給が新しい部分のみになり、樹勢の回復した結果枝が発生します。

主枝の更新は、新梢の伸びや充実に応じて、一から二年かけて行います。そのため、新梢誘引の際は、主枝更新部分から発生した新梢を優先的に使用し、未更新部分(先端側)のみ古い主枝からの新梢を利用します。新旧の主枝が重なる部分は側枝本数が多くなりやすいため、適正な配置になる様に注意が必要です。



図1リフレッシュせん定のイメージ

リフレッシュせん定の利点は、①新しい新梢からの発芽で発芽時期が早まり、収穫開始が早くなる。②主枝に病害虫や自然災害による被害を受けても更新できる。③樹形が単純に戻り管理しやすい。この様にイチジクのリフレッシュはメリットが大きくなります。



せん定前 (4月6日)
古い主枝を切り、基部の新梢を主枝線に倒す

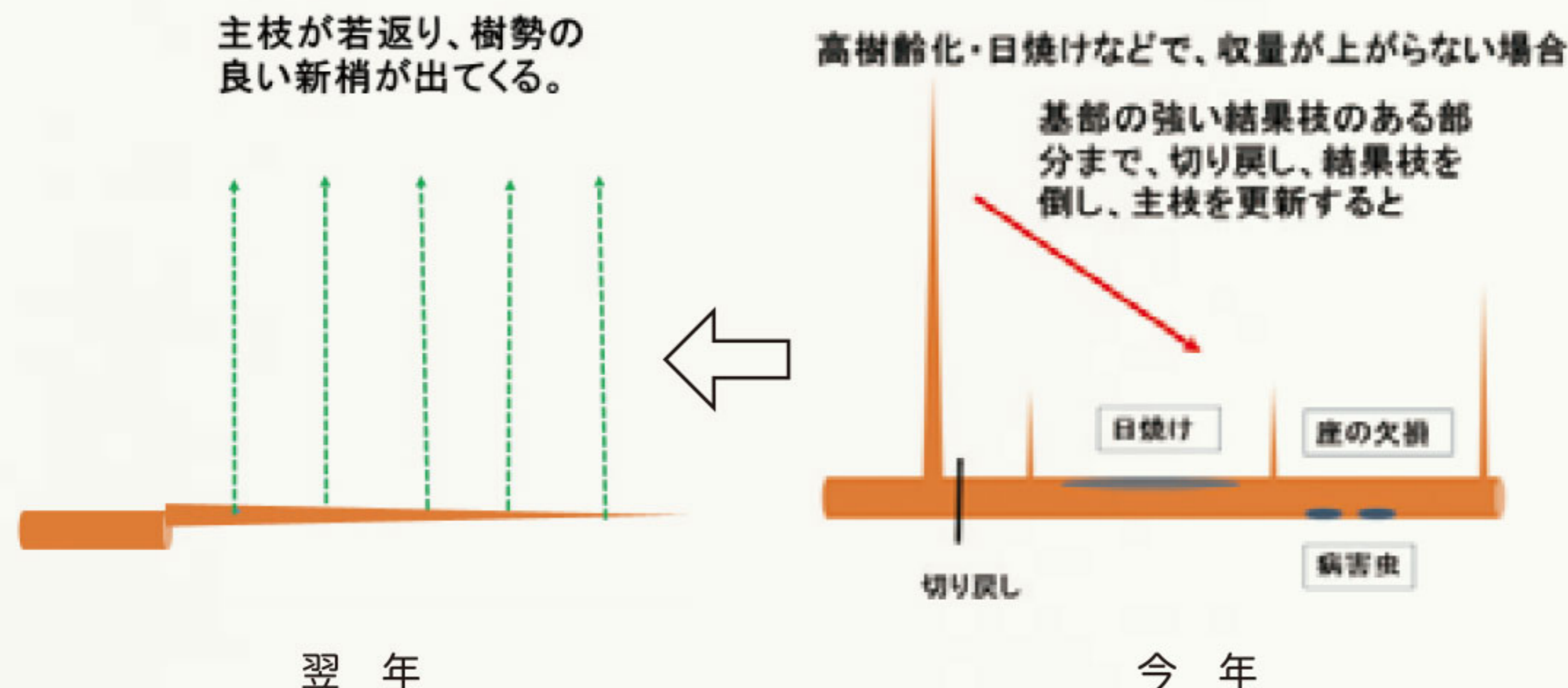

せん定後 (4月6日)

図2実際のせん定



現在の姿 (7月11日)
古い枝がなくなり、すっきりとなった。新梢も伸びている。

お問い合わせ先

- ◆ JA柳川営農センター
0944・76・5155
- ◆ 南筑後普及指導センター
0944・62・4191

◆ 組合員の皆様へ、農薬(毒劇物指定)購入の際は、必ず印鑑が必要です。
◆ 農薬の安全使用と飛散防止対策を徹底しましょう。



かに座 (6/22~7/22)

【全体運】 難しい役回りを任せられそうですが見事に切り抜けられます。あなたの笑顔が場を和ませます。にっこりほほ笑んで。
【健康運】 メンタルにダメージの恐れ。心をガードして。
【幸運の食べ物】 ゴーヤー



ふたご座 (5/21~6/21)

【全体運】 意見の食い違いは時間がかかっても調整を試みて。見切り発車で行動を起こすと後退することに。整理整頓につき。
【健康運】 頭痛や眼精疲労に気を付けて。歯科検診は◎。
【幸運の食べ物】 マクワウリ

JA 柳川 おもてなし詰め合わせギフト



・柳川市産農産物をふんだんに使用した、フリーズドライ。

手造り味噌をベースに、ナス・オクラをふんだんに使用した体にやさしい味噌汁、和風かつおだしのあっさりニラ玉スープ、国産トマトの色味・自然な味わいに仕上げたトマトスープ、溶き卵・なめこのトロツとした食感と、しょうがの風味がマッチしたホッとするオクラスープです。

・柳川育ちの大粒一等大豆を丹念に煎り、味付けした「だいでず3兄弟」

子供から大人まで食べやすいように、辛すぎない絶妙なカレー味。大豆のカリッと食感、バター風味と醤油の相性が抜群の味わいに仕上げた、しょうゆバター。香り深いキャラメル風味と甘さがマッチし、お子様や女性に好評な味わいのキャラメルシュガー。ちょっと小腹がすいたとき、ビールのおつまみに最適です。

・卵の代わりに豆乳を使用した「まめマヨ」

福岡県内トップの生産量を誇る大豆「フクユタカ」の豆乳を原料とし、保存料・着色料・化学調味料は無添加。卵を使用しないため、コレステロールがゼロ・カロリーも全卵マヨネーズと比べ40%オフです。

販売場所: 営農センター(柳川市大和町栄360-2)

受渡時間: 8:30~16:00 (土・日・祝は休み)

※受取日の3日前までにご注文ください。

お問い合わせ先 0944-76-5270 営農企画課

【セット内容】

- ・なすとオクラの味噌汁・にら玉スープ 各2食
- ・とまとスープ・オクラスープ 各3食
- ・だいでず3兄弟 (カレー味・しょうゆバター味・キャラメルシュガー) 各1袋
- ・まめマヨ 1本

2,160円(税込)

もう手放せない、JAネットバンク



JAネットバンクとは、JAバンクがご提供するインターネットバンキングです。窓口やATMに行かなくても、パソコン・スマートフォンからインターネットを通じてアクセスするだけで、残高照会やお振込みなどの各種サービスを気軽にご利用いただけます。詳しくはJA柳川各支所へお問い合わせください。

第16回 JA柳川

図画コンクール

作品募集

【学校提出締切日】
令和4年8月26日(金)



第15回 JA柳川組合長賞入賞作品

【テーマ】 図画部門「柳川の農業・農産物」

農業・農産物がある風景や農産物が成長している姿、農業体験の思い出やおいしいものを食べたとき、など素直な気持ちで自由に表現してください。

【応募資格】

柳川市内小学校に在籍する児童。

【応募規格】

B3判(36.4cm×51.5cm)または四つ切り(39cm×55cm)の市販画用紙を使用。画材はとくに制限しません。※応募作品は返却しません。

【賞】

- ◎JA柳川組合長賞 各学年1名 計6名
 - ◎金賞 各学年1名 計6名
 - ◎銀賞 各学年1名 計6名
 - ◎銅賞 各学年1名 計6名
- 各賞の入賞者計24名に表彰状と副賞を授与。
※応募者全員に参加賞
◎感謝状 1校
※数多くの作品を出品された学校1校に感謝状を授与。

【入賞発表】

- ・令和4年10月10日(月・祝)柳川市民文化会館にて、表彰式を開催します。
 - ・入賞作品は、柳川市民文化会館に展示します。
 - ・入賞作品をJA情報誌「JAクラブ」およびJA柳川ホームページに掲載します。
- ※表彰式に新聞社等報道関係者が取材に入る可能性があり、その際は、入賞者の学校名・学年・氏名・写真を提供します。

【主催・後援】

- 主催: 柳川農業協同組合
- 後援: 柳川市/柳川市教育委員会

【お問い合わせ先】

JA柳川 総務部 総合企画課
〒832-0058 柳川市上宮永町425-1
TEL0944-32-8268(直通)



JA柳川「センドくん」

おとめ座 (8/23~9/22)

【全体運】 恵みの多いときですが波乱の要素も秘めています。危ないものには近寄らないで。機器の整備や安全対策も入念に。
【健康運】 ハードな運動も可能。レジャーも楽しんで。
【幸運の食べ物】 パプリカ

しし座 (7/23~8/22)

【全体運】 好調運ですが、とても多忙。やることを整理して効率的に動きましょう。スケジュールには遊ぶ予定も組み込んで。
【健康運】 規則正しい生活を心がけて。温かい食べ物にツキ。
【幸運の食べ物】 桃

JA柳川女性部 8月行事予定

全 体	8月 5日 金	女性大学開校式
-----	---------	---------

お問い合わせは、各支所の営農経済課または、営農部営農企画課女性部担当まで。



お葬式の事前相談会～ご案内～

事前相談のメリット

- 「お葬式の費用がどれくらいかかるか心配で、
家族に負担をかけたくない」
- 「いざと言う時に、家族が慌てて、
困らないようにしておきたい」
- 「悲しみの最中に、
費用や段取りの心配をしたくない」
- ◆ いつでも、事前相談行っております!!
☆相談受付時間 9時～17時(毎日)☆

安心と信頼で御奉仕する JA柳川 葬祭センター

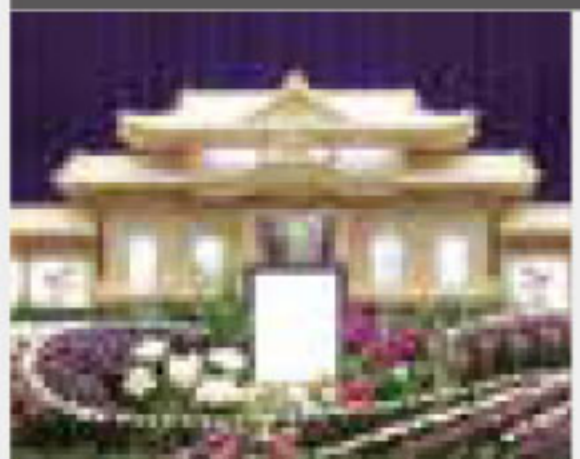

おみひでホール

☎ 0120-72-4744

この度の葬祭に際し、
ご会葬頂きました皆様方に
心より御礼申し上げます。

令和4年6月 施行件数21件

三橋ホール	柳川ホール
10件	11件

謹んでお悔やみ申し上げます。

柳川農業協同組合 代表理事組合長 新谷 一廣

監事会だより

■第1回臨時監事会 令和4年6月6日(月)

◆協議事項

- (1) 令和3年度独立監査人の監査報告書について
- (2) 令和3年度監査報告書について
- (3) 会計監査人の再任及び監査報酬の同意書について

■第4回監事会 令和4年6月28日(火)

◆協議事項

- (1) 監事報酬の配分について
- (2) 役員賠償責任保険契約の締結について

理事会だより

■第1回臨時 令和4年6月6日(月)

◆監査報告

令和3年度独立監査人の監査報告書について
令和3年度監査報告書について

◆付議事項

第1号議案 令和3年度通常総代会提出議案(第1号議案)について

◆報告事項

(1) 会計監査人の再任及び報酬等について

■第3回定例 令和4年6月28日(火)

◆付議事項

- 第1号議案 令和3年度業務報告書について
- 第2号議案 令和4年度借入金の最高限度額について
- 第3号議案 令和4年度貸付金利率の最高限度額について
- 第4号議案 令和4年度信用供与等の最高限度額について
- 第5号議案 理事報酬の配分について
- 第6号議案 役員賠償責任保険契約の締結について
- 第7号議案 夏期賞与の支給について

◆報告事項

- (1) 令和3年度内部監査の品質に関する内部評価結果の報告書について
- (2) 令和4年度第2四半期の余裕金運用計画について
- (3) 貸付金金利改定報告について
- (4) 回収実績報告について
- (5) 令和4年度葬祭事業施設別月次利用実績について
- (6) 令和4年度介護保険等事業実績について
- (7) 令和4年度(令和3年繰越)国庫事業及び県高収益園芸事業入札顛末について
- (8) 令和4年産麦類CE荷受実績(荷受確定)について

JA柳川 連絡先一覧

本 所 / TEL 0944(73)6312

〒832-0058
福岡県柳川市上宮永町425番地1

営農センター / TEL 0944(76)5155

経済センター / TEL 0944(74)2000

農機センター / TEL 0944(74)2110

福祉事務所 / TEL 0944(74)9980
(たんぼぼ)

支所 ●蒲池支所/72-9233 ●大和支所/76-3009

●昭代支所/73-6241 ●血垣開支所/76-0211

●柳川支所/73-6311 ●三橋支所/73-6131

HPアドレス: <https://www.yanagawa-fk-ja.or.jp>

さそり座 (10/24~11/22)

【全体運】 厳しい運氣となっています。思うように進まなくても慌てないで。無理せず体力を温存。次の機会に備えましょう。
【健康運】 けがややけなどに注意。安全確認を忘れずに。
【幸運の食べ物】 イチジク

てんびん座 (9/23~10/23)

【全体運】 少しずつ条件が整ってきます。交渉は粘り強く続けましょう。協力者が現れる予感も。説明書はよく読んで。
【健康運】 持病のケアに力を入れて。良い対処法を発見。
【幸運の食べ物】 ツルムラサキ

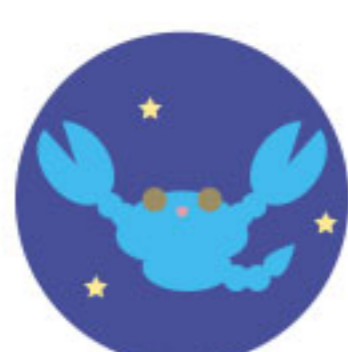

JA柳川デイサービス 「たんぽぽ」だより



今年は梅雨明けが早く気温も高い日が続いています。
たんぽぽでは、7月に利用者の皆様と七夕飾りをしました。
これからもお元気で過ごされますように願いを込めました。



一日無料体験のご案内

- ・朝夕自宅まで送迎を行います
- ・昼食、おやつ有



JA柳川デイサービスセンター「たんぽぽ」
電話74-9980まで

職員募集

下記の通り、嘱託・パートの職員募集
しております。



介護支援専門員 (ケアマネージャー)

募集人員: 嘱託・パート (若干名)

資格: 介護支援専門員免許・普通自動車免許 (AT限定可)

配属先: JA柳川ケアプランサービス

雇用期間 (嘱託): 採用日~令和5年3月31日迄
(以後、1年毎の契約更新)

雇用期間 (パート): 採用日~

賃金・待遇: 当組合規定による

応募: 電話連絡後・履歴書 (写真付) をご持参・郵送ください。

連絡先: 柳川農業協同組合 0944-73-6312

担当: 総務人事課 藤丸

野菜もの知り百科

シロウリ (ウリ科キュウリ属)

土壌医 ● 藤巻久志

シロウリは熟すと果皮が白っぽくなることから「白瓜(うり)」と書きます。原産地はインドから東南アジアと考えられ、越の国(中国南部)で栽培されたので「越瓜」とも書きます。日本へは中国から伝わり、平安時代には栽培され、その後全国各地に地方品種が誕生しました。

「日本の植物学の父」といわれる牧野富太郎は、日本のシロウリをアサウリ、アオウリ、シマウリの3品種群に分類しました。牧野富太郎は小学校を中退して独学で植物の知識を身に付け、94年の生涯で40万以上の植物標本を収集し、1500を超す植物を命名しました。誕生日の4月24日は「植物学の日」に制定されています。

今でもシロウリの地方品種は残っています。最も広く栽培されているのはアサウリ群で、東京大越瓜(東京)や桂瓜(京都)などがあり、主に奈良漬に用いられています。肉質がしっかりとっているアオウリ群はカリモリ(愛知)、縦じまがあるシマウリ群は玉造黒門越瓜(大阪)が有名です。どれも固定種なので自家

採種が可能です。

シロウリはウリ科キュウリ属で、メロンやマクワウリなども仲間です。ハグラウリはシロウリとマクワウリとの交雑の後代で、歯のぐらついた人でも食べられるのでこの名が付きましました。青皮品種と白皮品種があり、鉄砲漬には青皮品種が使われています。

千葉県成田山新勝寺の参道には漬物屋が何軒も並んでいます。名物は鉄砲漬で、ハグラウリの種子をくり抜き、そこにシソで巻いた青トウガラシを入れ、しょうゆだれに漬け込んだものです。ハグラウリを鉄砲の筒、青トウガラシを弾丸に見立てています。

シロウリはほとんどが本漬けに加工されますが、一般家庭では浅漬けが簡単で、塩昆布を入れるとよりおいしくなります。



やぎ座 (12/22~1/19)

【全体運】これまでの頑張りが認められ成果が上がります。安定運ですからマイペースで。うれしいニュースも飛び込んできそう。
【健康運】思い切り遊ぶのが健康の秘訣(ひけつ)。早起きも◎。
【幸運の食べ物】スモモ



いて座 (11/23~12/21)

【全体運】勢いのある好調運ですが下旬からは荒れ模様。用事もレジャーも前倒しで。後半は頼まれ事で忙しくなりそう。
【健康運】ストレッチやつぼ押しで血行を促進。
【幸運の食べ物】トマト

田植えも終わり、大豆の準備におわれ、夏野菜の収穫に心いやされております。

柳川市 M.Hさん

田舎で庭園栽培をやっています。ゴーヤやトマトなど夏の新鮮野菜が次々と成長し、楽しみにしています。夫婦の健康の源です。

広島県 M.Kさん

夏が来るので、今年は庭にヒマワリを植えました! スクスク成長中〜キレイな花を咲かせてくれるのを楽しみに、毎日水やりしてます。

鹿児島県 H.Fさん



一部抜粋してご紹介いたしました。たくさんのおたより、ありがとうございます。ご意見や身近な出来事などをお書き添えの上、ご応募ください。HPからもご応募いただけます。

農産物直売所で完熟ウメを買って、はじめてウメジャムを作りました。大成功でとてもおいしかったです。

柳川市 S.Yさん

急に暑くなり、まいった。これからアブラゼミが鳴き始めるのかな…。水分しっかりとって夏を乗り切らないと!

東京都 Y.Wさん

すももの木を植えて10年近くなりますが、今年始めて大きな立派な実がなりました。

柳川市 C.Sさん

クロスワードパズル

二重マスの文字をA～E順に並べてできる言葉は何でしょうか?

ヨコのカギ

- ① 夏に咲く黄色い花
- ② 行きは良い良い——は怖い
- ③ レタスやゴボウは——科の植物です
- ④ すし屋の符丁でお茶のこと
- ⑤ 能あるタカは隠してる?
- ⑦ 北海道の北部にある島。昆布やウニが名産品です
- ⑨ 停留所に止まります
- ⑪ 漢字などの横に小さな文字で振ります
- ⑫ 海からそよそよと——が吹いてきた
- ⑬ 英国の通貨単位です
- ⑮ 魚の下ごしらえをするときに取ることもあります
- ⑯ 草を刈るときに使います
- ⑰ 翼を持っています

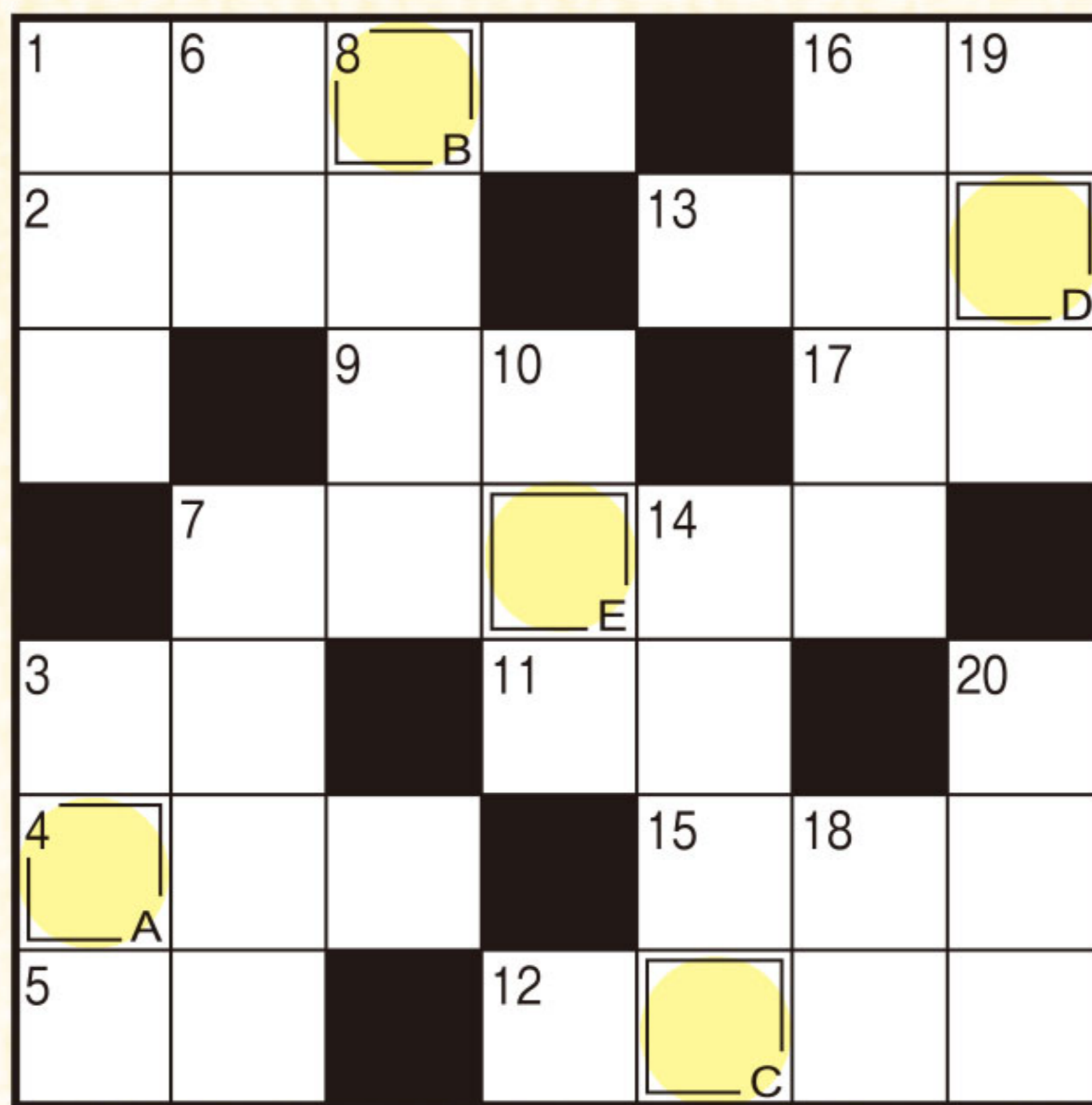

- ### タテのカギ
- ① 東海道新幹線の愛称の一つ
 - ③ 天気予報で使う単位はヘクトパスカル
 - ⑥ 食事の——にしっかりと手を洗った
 - ⑦ ソウガメのように水の少ない所でも暮らせる亀
 - ⑧ 綿あめの芯棒に使うことも
 - ⑩ お化け屋敷で——満点の演出を楽しんだ
 - ⑭ 胸びれを広げて滑空します
 - ⑯ 東北三大夏祭りの一つ、秋田——祭り
 - ⑰ 固体と液体を分ける方法の一つ
 - ⑱ マンションの賃貸情報に載っています
 - ⑳ 「姿勢が悪いよ」と言われやすい体勢

抽選で10名様に JA柳川農産物加工品詰め合わせをプレゼント!!

二重ワクに入った文字を、A→Eの順に並べてできる言葉が答えです。ハガキに答えと住所、氏名、年齢、電話番号、を明記。JA、当広報誌などへのご意見や身近な出来事を書き添えて下記までお送り下さい。締切は令和4年8月15日消印有効。
〒832-0058 柳川市上宮永町425-1
JA柳川総合企画課「プレゼントクイズ」係



先月号の答え「アブラゼミ」

■ 先月号の当選者 (応募総数1,737通)

- ・近藤ヒデ子さん 柳川市
- ・大曲 綾子さん 柳川市
- ・岡部千代子さん 柳川市
- ・池田富士代さん 柳川市
- ・荒木 妙子さん 柳川市
- ・本橋 美和さん 東京都
- ・湊 真祐子さん 静岡県
- ・正 聡子さん 岡山県
- ・藤原むつみさん 福岡県
- ・阿部 玲子さん 宮崎県



あつという間に梅雨が明け、強い日差しが照りつけてきました。みなさま、熱中症にお気をつけください。「ぶどう」の直売が始まります!(P6) 甘い! 旬の味! 「ぶどう」が楽しみです。



(F.M)

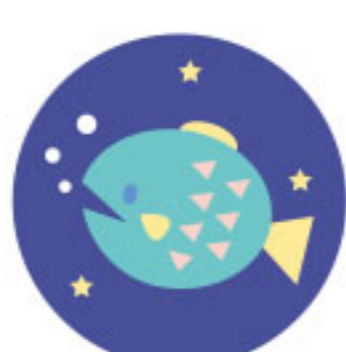

うお座 (2/19~3/20)

【全体運】1人より誰かと一緒に動いた方がたくさんのお宝を得られます。休日は映画や音楽を楽しんで。下旬は謙虚に。
【健康運】評判のいいストレッチや健康食品にトライ。
【幸運の食べ物】ニンニク



みずがめ座 (1/20~2/18)

【全体運】対人運が活性化。良いことも大変なことも外から飛び込んできそう。返事は慎重に。言葉を選んで話すよう心がけて。
【健康運】ヨーグルトや発酵食品で腸を元気に。
【幸運の食べ物】梨

今月の「輝く人」

大和支所管内

山田 洋さん(74歳)



私の趣味は発動機を整備し、展示、音を楽しむことです。平成2年、新聞に掲載されていた発動機の記事をみて、集まりに参加したことがきっかけです。

明治41年アメリカ製の焼玉エンジンの他、イギリス製・国産製など約130台の発動機があります。ホッパーやマフラーなど、一つ一つ形が違い、音も違うところに魅力を感じます。調べたり、見たり、知れば知るほど発動機は奥が深く、楽しいです。動くようにするために何年もかかった発動機もあり、苦労したものほど愛着がわきます。今後大切に保存していきたいと思います。

現在、株式会社福岡クボタ大橋松雄農業機械歴史館に私が整備した発動機が展示されています。ご覧いただけたら嬉しいです。

牛乳をもっと食卓に美味しいミルクレシピ

レシピ提供 ● 一般社団法人 Jミルク「ミルクレシピ」



ミルク風味の溶き卵が
ゴーヤーの苦味をマイルドに
ゴーヤーのミルクチャーハン



【材料(4人分)】

- ・ゴーヤー…1本
- ・塩…少々
- ・タマネギ…1/4個
- ・チャーシュー…50g
- ・サラダ油…大さじ2
- ・卵(溶き卵)…2個
- ・牛乳…50ml
- ・スキムミルク…大さじ4
- ・温かいご飯…茶わん4杯分(700g)
- ・酒…大さじ1
- ・しょうゆ…大さじ1
- ・塩・こしょう…少々
- ・かつお節…10g

【作り方】

- ①ゴーヤーは縦半分に切って種を抜いたら薄切りにし、塩を振りかけてしばらく置く。しんなりしたら水洗いしてキッチンペーパーなどで水気を取る。
- ②材料を切る。タマネギは粗いみじん切りに、チャーシューは5mm角に切る。
- ③材料を炒める。サラダ油を熱したフライパンに①と②を入れて軽く炒めたら、牛乳にスキムミルクを混ぜたものを溶き卵に加えて、一緒に炒め合わせる。
- ④仕上げる。③にご飯を加えて炒め、Aで味付けし、かつお節を入れて炒め合わせ皿に盛る。

営農部 園芸振興課
内田 源基



生産者の所得が上がるよう努めています。また、仕事と家庭の時間、両方大事にし、公私共に充実するよう心掛けています。

職員紹介(営農指導員)

お気軽にご相談ください。



なす・ぶどう・蕾菜・ソラマメを担当しています。



営農センター(営農部)
柳川市大和町栄 360-2
TEL 0944-76-5155