



あなたとJAを結ぶホットライン♪

J A club



今月の表紙 2月16~17日、大阪市場にてトップセールスを行いました。(P4)

2023
4
No.373

特集

福岡県産大豆
ふくよかまる
…2~3

TOPICS & EVENT
…4~5

営農通信
…6~7

クロスワードパズル
…11



JA柳川「 SENDOKUN 」

- お知らせ ……8~9
- たんぼぼだより ……10
- 野菜もの知り百科 ……10
- おたよりコーナー ……11

- 今月の「輝く人」 ……12
- おいしいミルクレシピ ……12
- 令和5年度採用新入職員 ……12

JA柳川ホームページ : JA柳川Instagram

特集



JA柳川
「SENDOKUN」

福岡県産大豆



甘みと
コクが
特徴！

毎日の食卓によかね
ふくよか生まれの
新しいおいしさ



全国有数の大豆産地である福岡県で、ふくよかに育った大豆の新品種“ふくよかまる”です

どこがどう変わったの!?

新品種の“ふくよかまる”

新品種の「ふくよかまる」は、これまでの福岡県産大豆に比べて粒が大きいのが特長。納豆や煮豆にすると食べ応えも抜群。豆腐や豆乳に加工しても、甘さやコクなど大豆の風味をしっかりと感じるすることができます。



福岡女子大学 農学 農産学 農産学 農産学

「ふくよかまる」の由来について

「ふくよかまる」の‘ふくよか’はこの大豆が大きく、元気よく‘ふくよか’に育ち、皆さまに‘幸福’が訪れるように願いが込められています。また、‘まる’については大豆の‘丸い形’を表現しています。

2月15日、福岡市内にて大豆新品種「ちくしB5号」のお披露目会が開催され、服部知事より名称、ロゴマークが発表されました。「ちくしB5号」の名称は「ふくよかまる」で決定。

JA全農ふくれん大豆部会山口安雄会長(当JA普通作研究会会長)も同席しました。

「ふくよかまる」の名称については、昨年2月に大豆生産者、実需者をはじめJA関係機関等で応募を回り338点の候補の中から決定しました。

新品種導入の目的

福岡県では、大豆の栽培品種を、今後「フクユタカ」から「ふくよかまる」へと全面移行していきます。

福岡県の大豆は、担い手の経営規模が拡大する中、気象変動の影響も重なり、播種等の作業の遅れによって収量・品質が低下しています。

フクユタカより多収で、より早くから播種が可能な新品種「ふくよかまる」の導入に取り組み、安定的な取引(販売)を確立します。



3月7日(火)大豆栽培講習会

令和5年産大豆栽培講習会を開きました。生産者や関係者約90人が参加し、7月上旬より始まる播種(はしゅ)を前に、収量向上に向け、栽培について再確認しました。

南筑後普及指導センター職員が、令和4年産大豆の生育期間中の気象状況などを振り返りました。収量向上には、適期播種が重要で、表面排水の徹底を呼び掛けました。

その後、部分浅耕一工程播種の特徴を説明。部分浅耕一工程播種は、降雨後の播種が可能で、麦収穫後は耕起しないため、燃料は約2/3、作業時間は約1/2と省力・低コストにつながります。また、部分浅耕一工程播種のときに使用する農機具を実際に確認しました。

栽培のポイント

- ほ場づくりは、これまでと同様
 - ① 酸度矯正(土壌pH6.0~6.5)、土づくり(麦わらすき込み、土改剤散布)
 - ② 排水対策の徹底(弾丸暗きょ、周囲溝、畦溝の整備)
- フクユタカ(播種適期 7/10 ~ 7/20)より早播できる
 - ① 7月上旬から早めに播種。
 - ② 播種適期内の7月20日までに播種する。
 - ③ 部分浅耕一工程播種等の技術を活用し、雨の合間を見て播種。
 - ④ 播種密度はフクユタカと同程度。
- 茎水分の低下がフクユタカより早いため、早めの荷受け計画が必要

2
16~17
木 金

トップセールス



園芸部会長会は大阪市中央卸売市場北部市場で、有利販売を目的に柳川農産物のトップセールを行いました。金子健次柳川市長や新谷一廣組合長、園芸部会長、各関係機関、JA担当者などが参加しました。

16日は、JA柳川指定市場「大果大阪青果株式会社北部支社」と産地（柳川）及びJA全農ふくれん(大阪事務所)との意見交換を行いました。JAより園芸品目販売実績や生産者の推移などを報告。各生産部会・品目の取り組み方針と市場への期待や要望を説明しました。

17日は、大果大阪青果株式会社北部支社で、約150名の仲卸業者や市場関係者に市長及び組合長、園芸部会が、柳川産農産物の販売促進（柳川フェア）を行いました。最後に、参加者全員へ柳川農産物と加工品のセットを配布しました。



2
15
水

オクラ栽培講習会



オクラ部会は営農センターで、新規就農者と希望者を対象とした栽培講習会を開きました。は種時期を前に栽培の重点事項を確認しようと9人が参加しました。

講習会では、南筑後普及指導センターが、は種準備から収穫期までの栽培管理や施肥設計などを説明。また、肥料業者が液肥の特徴などを紹介しました。参加者からは、病虫害対策の質問が出ていました。その後、消費者へ安全・安心なオクラを届けるために、ラベルや農薬の使用量など適正使用について再確認しました。

2
19
日

野菜総合集出荷場改修工事起工式



野菜総合集出荷場の改修工事起工式を行いました。JA関係者や行政関係者、工事関係者ら約35人が出席し、工事の安全を祈願しました。

今回「令和3年度産地生産基盤パワーアップ事業」の補助を受け、トマト選果機、ナス梱包機、送り状システムを導入します。

トマトでは、日本初となるAIカメラを搭載し、より効果的なトマトの選別により、管内トマト品質向上を図り、付加価値の増加を目指します。ナスは梱包機の導入による、規格外ナスの出荷作業効率向上により、市場出荷を早め管内ナスの出荷量増加を図ります。また、システムの導入で、各品目の送り状を早く正確に作成する事により、出荷時間の短縮を図り有利販売を促進します。

スマート農業に取り組んでいます



農事組合法人正行・蒲船津（阿志賀一喜代表）は昨年JAからドローンを購入し、スマート農業に取り組んでいます。

同法人では耕作面積約28ヘクタールで米、麦、大豆を作付しています。昨年、米、大豆の防除（水稻のべ43ヘクタール・大豆15ヘクタール）をドローンで行い、作業効率化、人員不足解消につながったことを実感しています。

ドローンは約10分程度で約1ヘクタールの防除作業が可能です。4月には麦の防除を行い、今後オペレーターを増員予定で、さらなる作業効率化に努めていきます。

ドローン等導入をお考えの方は、JA柳川農機センター（74-2110）へお問い合わせください。

3

2
(木)

学校給食にいちご



JA柳川と柳川市で組織する柳川市農業振興活性化会議は、柳川市内の小中学校（小学校19校、中学校6校）の給食に柳川産いちご「博多あまおう」を398パック（2Lサイズ約5,521個）を提供しました。児童や先生など全給食実施人数5,293人が味わいました。



この取り組みは、地産地消の推進及び学校給食を通じた地元産農産物PRの一環で、毎年行われています。

柳川市立垂見小学校6年生23人は、「いちご大好き。甘くておいしい」と笑顔で頬張っていました。

2

21
(火)

スマホ教室



本所でスマホ教室を開き、年金友の会会員12人が参加しました。デジタル利活用の推進が目的です。

携帯会社のスタッフが講師を務め、スマートフォンの操作方法や消音モード設定などを説明しました。参加者はスマートフォンを使って、実際に操作し理解を深めました。

2

24
(金)

廃プラスチック回収



東部地区カントリーエレベーターで農業用廃プラスチックを回収しました。JAでは、不法投棄防止や資源としての有効活用を目的に年3回実施しています。

管内の生産者より、苗箱やアゼ波、ポットトレーなど多数持ち込まれました。回収した農業用廃プラスチックは今後、再生原料及び固形燃料として流通します。

病害虫の徹底防除を

実 エンドウ

1. 定期防除の実施

今後病気発生が予想されますので、殺虫剤、殺菌剤の混用での定期的防除をお願いします。特に実エンドウは軟弱野菜なので、良品生産のためにも次の防除を必ず行って下さい。

(4月上旬)

パダンSG水溶剤1,500~3,000倍とロブラール水和剤1,000倍を散布

(4月中・下旬)

トレボン乳剤1,000倍とトリフミン水和剤3,000~5,000倍を散布

○近年、4・5月の褐斑病の発生が増えている。雨により多発するため、定期的に整枝による通風と排水をよくする。

4月に1回トップジンM水和剤2,000倍を散布
(散布時の注意)

- ・日中の高温時は薬害が出やすいため、朝夕の涼しい時に葉の裏面まで十分かかるように散布しましょう。
- ・散布濃度、使用回数を守って下さい。
- ・薬剤混合の順序は、最初に乳剤を入れてよくかき混ぜ、その後に水和剤を入れてよく混ぜ合わせることが基本です。また草勢が弱い時は、薬剤と葉面散布剤の混用が有用です。

2. 誘引作業

主枝、側枝とともに伸びが旺盛になってきますので、早めにテープ又はヒモでずれ落ちないように軽く誘引固定を行って下さい。

3. 排水対策と濃度障害

実エンドウの根は高温と多湿に弱く、また多肥による濃度障害で根が枯れやすいため、ひどい場合は徐々に地際部から上の葉へと黄化し枯れ葉となります。ほ場の排水対策と多肥に注意しましょう。
(園芸振興課)

営農通信

4

農月の業



乾燥したほ場には灌水を

スイート コーン



3月に入り気温が上昇してきますので、トンネル内の温度は25度以下で管理し、徒長しないようにしましょう。35度以上になると高温障害で雄花、雌花の生育に影響し、分けつ数も減少し、全体の葉面積が小さくなります。また、先端不稔の原因にもなりますので十分注意して管理して下さい。

草丈20~30cmから多量に水分を必要とするので、乾燥させないように灌水を行います。水分不足になると生育遅れ、ボリューム不足等の原因になるので十分注意して管理しましょう。

(園芸振興課)

実エンドウ出荷会議

下記の通り、令和5年産実エンドウ出荷会議を開催します。



【日時】 4月13日(木)13:30~

【場所】 営農センター2階大会議室

連絡先: 営農センター(0944-76-5155)

ソラマメ出荷会議

下記の通り、令和5年産ソラマメ出荷会議を開催します。



【日時】 4月13日(木)14:30~

【場所】 営農センター2階大会議室

連絡先: 営農センター(0944-76-5155)



おうし座 (4/20~5/20)

【全体運】 不安な状況も次第に解消へ。あまり思い悩まず「何とかなる」と、ドンと構えて。朗報がもたらされ好転します。
【健康運】 旬の食材を使ったメニューで元気を補充して。
【幸運の食べ物】 キクラゲ



おひつじ座 (3/21~4/19)

【全体運】 パワフルに過ごせます。志を高く持ち妥協しない姿勢で運が開けます。遊び心を忘れず楽しみながら進めて。
【健康運】 検診で健康チェックを。早期発見で大病を回避。
【幸運の食べ物】 アスパラガス

普及情報

筑後農林事務所 南筑後普及指導センター

土着天敵を活用した オクラの害虫防除

近年、様々な作物で土着天敵（以下、天敵）を活用した害虫防除が広まっています。その一つとして、オクラ栽培で、天敵を活用したアブラムシ類の防除が導入され始めているので、その事例を紹介します。

天敵を活用することのメリット

天敵を活用することで、化学合成農薬（以下、農薬）に頼らない害虫防除を行うことができます。この方法のメリットは、農薬の散布回数が減ることによる①防除経費の削減、②農薬散布労力の軽減、③害虫の農薬抵抗性獲得の防止が挙げられます。

ソルゴーとソバの組み合わせ

天敵を誘引し、定着・増殖場所となる植物のことを天敵温存植物といいます。今回紹介する方法では、天敵温存植物としてソルゴーとソバを用い、アブラムシ類の天敵であるヒラタアブやテントウムシ類、寄生蜂などを定着させます。

ソルゴーには7月頃から天敵が集まるため、5～6月に天敵が集まるソバを組み合わせることで、オクラの栽培期間に合わせて効果的に天敵を活用することができます。天敵温存植物に定着した天敵が、オクラに発生したアブラムシ類を捕食することで、アブラムシ類の増殖を防ぐことができます。



写真1 ヒラタアブ



写真2 アブラムシ



写真3 ソバ



写真4 ソルゴー

栽培の手順

1 植栽方法

オクラほ場の周囲に図1のようにソルゴーとソバをそれぞれ植栽します。植栽の仕方はほ場の立地条件や作業性に応じて調整してください。なお、ソバは繁茂しやすいため、隣接ほ場がある場合はスペースを開けましょう。

2 播種

播種時期はオクラと同じ4～5月頃です。オクラの播種と合わせて天敵温存植物を播種しましょう。播種の方法は二条すじ播きで、播種量はソルゴーが1g（20粒）／1m、ソバが2g（40～50粒）／1mが目安です。ソバの生育が早いいため、ソルゴーが発芽した後にソバを播種しましょう。

3 肥料

生育促進のため、オクラの施肥と合わせて、ソルゴーとソバにも施肥をしましょう。



図1 ソルゴー及びソバの植栽例

農薬の使用について

天敵に影響の少ない農薬を選択性農薬と言います。天敵を導入したほ場で農薬を使用する場合は、選択性農薬を使用しましょう。ヨトウムシ類が発生した場合やアブラムシ類が多すぎる場合は、図2のような選択性農薬を散布してください。なお、農薬を使用する際は、天敵温存植物にかからないように散布しましょう。また、雑草は害虫の住処となるため、ほ場内及び周辺を除草を行いましょう。

ヨトウムシ類の防除	
プレバソフロアブル5	など
プレオフロアブル	
デルフィン顆粒水和剤	
アブラムシ類多発時の防除	
ウララDF	など
チェス顆粒水和剤	
フーモン	

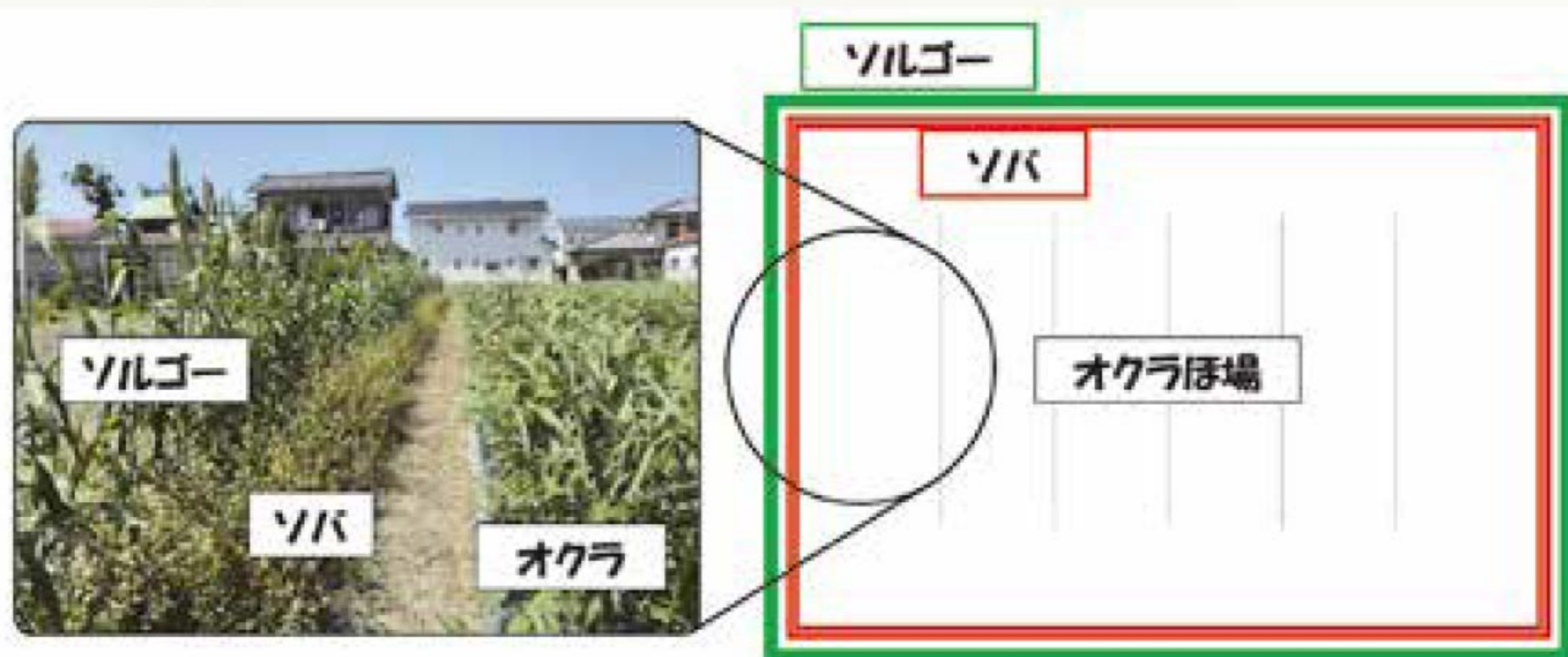
図2 選択性農薬の例

カメムシ類の発生に注意

天敵を導入する場合、最も問題となる害虫がカメムシ類です。オクラ栽培ではカメムシ類に登録のある選択性農薬がありません。カメムシ類が発生した場合は可能な限り捕殺しますが、発生が多い場合は被害が広がる前に登録のある農薬を散布しましょう。

お問い合わせ先

- ◆ JA柳川営農センター
0944・76・5155
- ◆ 南筑後普及指導センター
0944・62・4191

◆ 組合員の皆様へ、農薬（毒劇物指定）購入の際は、必ず印鑑が必要です。
◆ 農薬の安全使用と飛散防止対策を徹底しましょう。



今月のお知らせ

福岡の食と農を、LOVEでつなごう!



私たちは、食と農の応援の和を広げています。

アグリラボちゃん

友だち登録をお願いします!



「食・農ラ部!」で、福岡の食と農の楽しさをもっと!

「食・農ラ部!」は4つのカテゴリー!
各部からいろいろな情報が届くよ!



JAの良質苗で 新鮮・安全安心な野菜を 育てよう!!

(野菜苗4月4日^①より店頭販売予定)

大長ナス、早生ナス、トマト、
ミニトマト、きゅうり、ピーマン、
オクラ、カボチャ、スイカ、白瓜等



JA柳川 経済センター 寄覧館

☎0944-74-2000 営業時間:8:00~17:00

SENDくんストア

☎0944-76-0042

営業時間:8:30~17:00(土日祝日除く)

「南筑後地域農業青年アカデミー」

第8期生募集!

南筑後地域の若手農業者を対象に、経営者意識を持つ人材の育成を目指して実施している講座です。地域や作目の枠を越えて、農業者同士で交流を図りながら農業経営について一緒に学びましょう。

- 受講対象者 南筑後地域（大牟田市、柳川市、大川市、みやま市、大木町）で農業を主業とする意欲ある農業者
- 募集人数 10名程度
※応募が定員を超えた場合、参加希望に添いかねることがありますので、ご了承願います。
- 講座内容 専門家や先進農家等による講演及び経営計画の作成・演習等
- 開催時期 2023年6月下旬から2024年2月頃まで（年5回程度）
- 開催場所 福岡県筑後農林事務所南筑後普及指導センター研修室（みやま市瀬高町下庄800-7）
- 応募期間 2023年5月19日（金）締切
- 受講料 5,000円/年
- 主催 南筑後地域営農推進協議会
- 問い合わせ先

福岡県筑後農林事務所南筑後普及指導センター
地域振興課地域係（TEL：0944-62-4191）

パレット回収のご協力について

- パレットは、JA及びJA全農ふくれん、メーカーの**貸出品**です。
- パレットが回収できず大変困っています。
- 今一度、ご自宅の倉庫を確認頂き、JAへお持込願います。

ご協力をお願いします!!



◎お問合せ先



JA柳川 経済センター

☎0944-74-2000

おとめ座 (8/23~9/22)

【全体運】 外野が騒がしく大変そうですが、皆があなたのことを思ってくれています。感謝の気持ちを持って事に当たって。
【健康運】 大人数で運動やスポーツにツキあり。
【幸運の食べ物】 サヤエンドウ

しし座 (7/23~8/22)

【全体運】 大きな追い風に吹かれ忙しくなりそうです。パワーのあるときなのでセーブせずに全力で取り組みれば好結果に。
【健康運】 休憩の時間を多めに。ストレスは随時発散を。
【幸運の食べ物】 コゴミ

JA柳川女性部 4月行事予定

全 体	4月 18日 火	助けあい組織たんぼぼのつどい役員会議
	4月 21日 金	本部役員会議



お問い合わせは、
各支所の営農経済課または、
営農部営農企画課女性部担当まで。

蒲 池	4月10日	月	グループ長会議
昭 代	4月11日	火	班長・グループ長会議
柳 川	4月12日	水	班長・グループ長会議
大和・皿垣開	4月13日	木	班長・グループ長会議
三 橋	4月14日	金	班長・グループ長会議

お葬式の事前相談会～ご案内～

事前相談のメリット

- 「お葬式の費用がどれくらいかかるか心配で、
家族に負担をかけたくない」
 - 「いざと言う時に、家族が慌てて、
困らないようにしておきたい」
 - 「悲しみの最中に、
費用や段取りの心配をしたくない」
- ◆ いつでも、事前相談行っております!!
☆相談受付時間 9時～17時(毎日)☆

安心と信頼で御奉仕する JA柳川 葬祭センター



おまひろびでホール

☎ 0120-72-4744

この度の葬祭に際し、
ご会葬頂きました皆様方に
心より御礼申し上げます。

令和5年2月 施行件数25件

三橋ホール	柳川ホール
12件	13件

謹んでお悔やみ
申し上げます。



柳川農業協同組合 代表理事組合長
新谷 一廣

JA柳川ホームページ葬祭センター
～紹介動画 公開中!!～

監事会だより

■第10回監事会 令和5年2月17日(金)

◆協議事項

- (1) 監事監査規程及び監事会運営規則の改定について
- (2) 令和4年度期末監事監査について
 - ①監査日程について
 - ②監査対象部署について
 - ③監査手続き(監事監査実施項目)について

◆報告事項

- (1) みのり監査法人、期中監査Ⅲについて
- (2) 福岡県常例検査事後確認検査結果について

理事会だより

■第11回定例 令和5年2月27日(月)

◆付議事項

- 第1号議案 令和5年度役員報酬の諮問について
- 第2号議案 令和6年度職員の採用方針(案)について
- 第3号議案 農産物検査業務規程の一部改正について(案)

◆協議事項

支所・事業所機能再構築の進め方(案)について

◆報告事項

- (1) 令和4年度決算見込みについて
- (2) 反社会的勢力対応及び疑わしい取引の届出状況に関する定期報告書について
- (3) 貸付金金利改定報告について
- (4) 回収実績報告について
- (5) 令和4年度葬祭事業施設別月次利用実績について
- (6) 令和4年度介護保険等事業実績について
- (7) 月刊JAのWEB版移行について
- (8) JA経営実務購読申込みについて
- (9) 大口貸出先の経営状況報告について
- (10) 令和4年産大豆検査実績(確定)について
- (11) 福岡県産大豆「ちくしB5号」販売名称(ふくよかまる)及びロゴマークについて
- (12) 役員選任会議日程(案)について
- (13) 高校生レシピコンテストについて
- (14) 監事監査規程の一部改正について

JA柳川 連絡先一覧

本 所 / TEL 0944(73)6312

〒832-0058

福岡県柳川市上宮永町425番地1

営農センター / TEL 0944(76)5155

経済センター / TEL 0944(74)2000

農機センター / TEL 0944(74)2110

福祉事務所 / TEL 0944(74)9980

(たんぼぼ)

支所 ●蒲池支所/72-9233 ●大和支所/76-3009

●昭代支所/73-6241 ●皿垣開支所/76-0211

●柳川支所/73-6311 ●三橋支所/73-6131

HPアドレス : <https://www.yanagawa-fk-ja.or.jp>

さそり座 (10/24～11/22)

【全体運】 周到な準備が好結果を招きます。丁寧な作業を心がけて。また、不足がある場合は無理せず延期にするのが正解です。
【健康運】 楽しみながらできる運動で筋力アップ。
【幸運の食べ物】 ノビル

てんびん座 (9/23～10/23)

【全体運】 吉凶混合運です。その場だけで一喜一憂しないで。前向きな姿勢が吉運を引き寄せます。うれしい贈り物の予感も。
【健康運】 血圧は小まめにチェック。軽い散歩が◎。
【幸運の食べ物】 ソラマメ



JA柳川デイサービス 「たんぽぽ」だより

デイサービス「たんぽぽ」が開所して、今年3月に10周年を迎えることができました。これからも元気に楽しく過ごして頂けるよう職員一同、たんぽぽの花言葉でもある「まごころの愛」で皆様をお待ちしております。



職員募集

下記の通り、嘱託の職員募集しております。

- ①介護支援専門員(ケアマネージャー)
- ②デイサービス介護職員、生活相談員

募集人員：嘱託(若干名)

資格：①介護支援専門員免許・普通自動車免許(AT限定可)

②介護福祉士等・普通自動車免許(AT限定可)

配属先：JA柳川 介護福祉課

雇用期間(嘱託)：採用日～

賃金・待遇：当組合規定による

応募：電話連絡後・履歴書(写真付)をご持参・郵送ください。

連絡先：柳川農業協同組合 0944-73-6312

担当：総務人事課 藤丸



野菜もの知り百科

ミツバ(セリ科ミツバ属)

土壌医 ● 藤巻久志

学名に japonica と入っているように、ミツバの原産地は日本です。中国や朝鮮半島などにも分布し、日陰に自生しています。1本の茎に小さな葉が3枚ずつ付くことから「三つ葉」の名前が付けられました。

日本では古くから野草として食されてきましたが、栽培化されたのは比較的新しく江戸時代初期です。中期に江戸郊外の葛飾で軟化栽培が始まり、後期には踏み込み温床を利用し促成栽培が行われるようになりました。

葉も茎も根も利用し、とても良い香りがあり、吸い物や卵としなどの日本料理には欠かせないものになっています。切りミツバ、根ミツバ、糸ミツバの3種類があります。

切りミツバは根株を養生して軟化栽培し、根を切り取ったものです。主に関東地方で消費され、冬から春にかけて多く出荷されます。茎が白っぽいので白ミツバともいいます。あくがなく柔らかいので、生のままサラダにも使えます。

根ミツバは軟化栽培したものを根付きのまま洗浄して出荷しま

す。露地ミツバともいい、野生種に近く、香りが強いです。根はきんぴらなどに利用されます。

糸ミツバは青ミツバともいい、密植栽培して軟弱に伸長させたものです。関西地方で多く消費されてきました。水耕栽培の普及により全国のスーパーの店頭に並ぶようになり、水耕栽培のものはスポンジが付いたまま販売されているので、調理後残した根の部分に水を挿せばリボベジ(リボンベジタブル)再生野菜になります。

ベータカロテンやビタミン類を多く含み、特有の香りは料理の味を引き立てます。香りの成分には鎮静作用があり、ストレスを解消します。抗酸化作用も有し、がんを抑制するといわれています。

回転ずしで茶わん蒸しにミツバが入っていると、その香りと姿をめでられる日本人で良かったと思えます。香りと緑色の食欲増進効果で、その後は何皿も食べてしまいます。



やぎ座 (12/22~1/19)

【全体運】頑張っているのにうまくいかずいら立つことが、そもそものやり方が間違っているのかも。状況を分析し直せば好転します。

【健康運】うっかり、ぼんやりでけがのないように。

【幸運の食べ物】ゼンマイ



いて座 (11/23~12/21)

【全体運】運勢は盛り上がり大きな進展が見られます。あなたらしく未来志向でいきましょう。過去の問題には触れないで。

【健康運】痛みなどの再発に注意。ケアに力を入れて。

【幸運の食べ物】さんしょう

実えんどう生産者募集!

実えんどうは、毎年40名程度で生産にとりこんでいます。

雨に弱いのが欠点ですが栽培は、しやすいと思います。

興味のある方は、下記のところに連絡をお願いします。



お問い合わせ先
JA柳川営農センター 実えんどう担当
TEL:0944-76-5155

おたよりひろば

昨年植付けた空豆が雪や霜の寒さにめげず、日を追って徐々に青々と伸び生長しております。野菜作りに精を出しているこの頃です。

広島県 K.Kさん



一部抜粋してご紹介いたしました。たくさんのおたより、ありがとうございます。ご意見や身近な出来事などをお書き添えの上、ご応募ください。HPからもご応募いただけます。

初めてひ孫ができ、対面しました。
「歳重ね 手足やわらかひ孫抱く」

柳川市 T.Kさん

大地に播いた麦が青々と茂り、農家の願いをかなえているようです。

柳川市 T.Tさん

クロスワードパズル

二重マスの文字をA～E順に並べてできる言葉は何でしょうか?

ヨコのカギ

- ①唱歌『花』に歌われている川
- ②写真などを撮影するための施設
- ③ラクダやアルパカに似たアンデス地方の動物
- ④クジラより小さめです
- ⑥4月なのに冷えるなあ、——の戻りかな
- ⑨書類の何も書かれていない部分
- ⑪新1年生の皆さん、ご——おめでとう!
- ⑬爬虫(はちゅう)類は変温動物、哺乳類は——動物
- ⑮1、3、5、7、9……
- ⑰日本人の主食です
- ⑲船を着けます

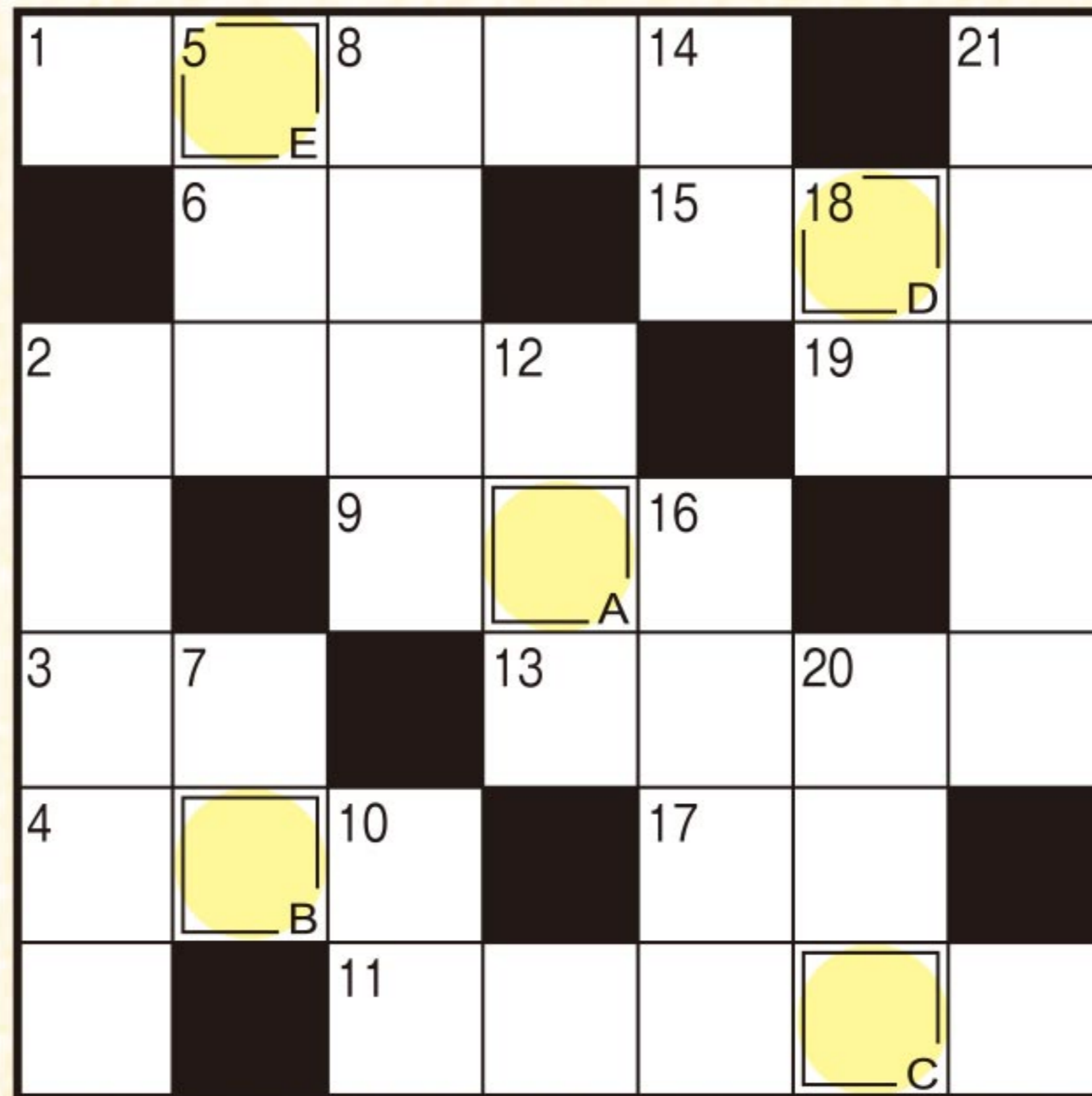

- ### タテのカギ
- ②野球のBSOSのS
 - ⑤敵ではありません
 - ⑦正しい答えに付けるマーク
 - ⑧遠くて近きは——の仲
 - ⑩シオマネキもこの仲間です
 - ⑫得意なもの。漢字で書くと十八番
 - ⑬体温計を挟みます
 - ⑮空弁(そらべん)が売られている所
 - ⑰田畑を耕す道具の一つ
 - ⑲ギリシヤ文字の最後の字。Ω、ωと書きます
 - ⑳選抜高等学校野球大会の会場です



抽選で10名様に JA柳川農産物加工品詰め合わせ をプレゼント!!

二重ワクに入った文字を、A→Eの順に並べてできる言葉が答えです。ハガキに答えと住所、氏名、年齢、電話番号、を明記。JA、当広報誌などへのご意見や身近な出来事を書き添えて下記までお送り下さい。締切は令和5年4月15日消印有効。
〒832-0058 柳川市上宮永町425-1
JA柳川総合企画課「プレゼントクイズ」係



先月号の答え「イチゴガリ」

■先月号の当選者(応募総数1,885通)

- ・山田小百合さん 柳川市
- ・松尾作さん 柳川市
- ・北島宇代さん 柳川市
- ・二本木千里さん 柳川市
- ・宮下ひとみさん 茨城県
- ・加藤久美子さん 埼玉県
- ・渡邊翠衣さん 東京都
- ・南知与さん 東京都
- ・渡辺みや子さん 神奈川県
- ・長谷部登美子さん 愛媛県



桜の花も咲き、春の日差しが心地よく感じる季節となりました。寄覧館・センドくんストアで、野菜苗の販売が始まります!(P8)職員も家庭菜園に挑戦中です!インスタグラムで発信していますので、ぜひチェックしてみてください!(F.M)



うお座 (2/19~3/20)

【全体運】困っていた問題は解決に向かい、のんびり過ごせそう。迷ったときは利益優先を控えて成り行きに任せると吉。
【健康運】体力アップのチャンス。新メニューも試して。
【幸運の食べ物】グリーンピース



みずがめ座 (1/20~2/18)

【全体運】交友関係が活発化。うわさ話は控えて。正確な情報発信があなたの信頼を高めます。家族優先が◎。
【健康運】生活リズムの維持を心がけて。発酵食品にツキ。
【幸運の食べ物】タケノコ

今月の「輝く人」

三橋支所管内

堤 重光さん(72歳)



私の趣味は木作品を作ることです。もともとビデオ撮影が好きで各地の祭りへ行ったとき、木作品の販売を見て自分もやってみようと思い始め、10年程になります。

素材を自分で探し、椅子や行灯、水車など作っています。デザインはひらめきが大事だと思っています。バランスが難しく、最初は失敗の繰り返しでしたが、回数を重ねるごとにイメージ通りの作品が出来るようになりました。

オーディオ関係も興味があり、真空管アンプを作っていました。音楽を聴きながらの木作品作りは、はかどります。

健康維持のため、週3回グラウンドゴルフの練習に励んでいます。これからは家庭菜園にも力を入れていきたいと思っています。

牛乳をもっと食卓に おいしいミルクレシビ

出典●JミルクWEBサイト「ミルクレシビ」



【材料(直径20cm×1枚分)】

- ・ダイコン…200g
- ・干しシイタケ…2枚
- ・干しエビ(中華用)…10g
- ・ナバナ…6本
- ・ごま油…大さじ1
- ・上新粉…150g
- ・牛乳…200ml
- ・しょうゆ、酢、からし、ラー油など…各適宜

【作り方】

- ①ダイコンをすりおろし、その中に干しシイタケを浸して戻しておく。干しエビはひたひたのぬるま湯に10分ほど漬け、干しシイタケと共に粗めのみじん切りにする。ナバナは半分に切っておく。
- ②フライパンにごま油を入れて熱し、①の干しシイタケ、干しエビを入れて炒める。干しエビの戻し汁と大根おろしを加えて煮含め、冷ましておく。
- ③ボウルに②と上新粉を入れて混ぜ合わせ、牛乳を加えてよく混ぜる。クッキングシートを敷いた深皿に1~1.5cmの厚さに流し入れ、①のナバナをのせて少し押し付けるように埋め込み、ラップをかけて電子レンジで約5分加熱する。
- ④粗熱が取れたら水でぬらした包丁で6等分に切り、フライパンにごま油(分量外)を熱して両面を香ばしく焼く。皿に盛り付けて、しょうゆ、酢、からし、ラー油などを添える。

ナバナ(菜の花)がアクセントの中華風餅

菜の花餅



令和5年度採用新入職員

新入職員説明会

3月8日(水)、令和5年度採用新入職員説明会を開きました。説明会では、コンプライアンス研修やJA柳川について紹介し、令和5年度採用新入職員はJA事業を理解しました。

