

あなたとJAを結ぶホットライン♪ JA club

柳川農業協同組合



今月の表紙

4/1(水)3名の新規採用職員が入組しました。

2026

5

No.410

特集

令和6年産

麦・大豆の
精算金額
について

…2~3

TOPICS
&
EVENT

…4~5



営農通信

…6~7

クロスワード
パズル

…11

JA柳川
「SENDくん」



お知らせ ……8~9
女性部だより ……10
通所介護事業の移管に
関するお知らせ ……10

おたよりコーナー ……11
新入職員紹介 ……12
家族で楽しむおいしい一皿…12
職員紹介 ……12

JA柳川ホームページ



JA柳川Instagram



令和6年産民間流通麦に係る共同計算結果について



1. 共同計算の収支結果(最終精算日:令和8年3月31日)

※集落営農組織構成員については、令和8年4月7日振込となっています。
単位:円(税込)

		金額
県	販売代金等の収入総額	3,497,428,780
	概算金償還等の支出及び次年度繰越の額	2,250,569,816
域	県域精算額	1,246,858,964
収入	販売代金等	610,005,974
	受入金利	101,740
	前年繰越他	4,472,796
	計	614,580,510
支出	概算金償還	244,137,120
	概算金追加払い	253,404,540
	最終精算金	0
	概算金金利	1,848,968
	保管料・入出庫料等	64,766,827
	安全安心等検査費用	6,284,336
	集約保管等経費	3,522,025
	その他流通・保管等に係る経費	3,054,378
	全農手数料	21,387,225
	宣伝広告費	71,955
	その他生産・集荷・販売等に係る経費	381,757
	県産麦推進協議会等経費	1,269,376
	監査委員会費用	114,744
	流通円滑化対策生産者拠出金	6,031,871
	条件付契約麦生産者負担金	5,450,351
	その他(翌年産共計への支出)	2,855,037
	計	614,580,510



2. 出荷数量(販売数量)

単位:kg、円(税込)

銘柄名	販売数量	販売金額
シロガネコムギ	6,450,180	407,567,563
ミナミノカオリ	3,587,940	201,595,606
ちくしW2号	15,000	842,805
計	10,053,120	610,005,974

3. 銘柄別の生産者手取額

単位:円(税込)/60kg

麦種	小麦	
	シロガネコムギ	ミナミノカオリ
銘柄		
等級	1等	1等
品質ランク	Aランク	Aランク
JA販売価格(税込) ①	3,013	2,893
生産者概算金の額 ②	1,200	1,080
生産者追加概算金の額 ③	960	960
県域共計精算の精算額 ④=①-②-③	853	853
控除販売経費	JA手数料	322
	検査手数料	30
	小計 ⑤	352
JA麦拠出金精算金額 ⑥	-110	-110
最終精算計 ⑦=④-⑤+⑥	391	391
数量払い交付金(1等Aランク) ⑧ (課税事業者向け単価)	5,560	7,860
生産者手取額 ②+③+⑦+⑧	8,111	10,291

※単価は小数点以下四捨五入
※③追加概算金は、令和7年8月に振込

令和6年産
麦・大豆の精算金額について



令和6年産大豆の共同計算実施概要について

集荷実績： 39,215.0俵/60kg

(種子落ち大豆含む)



1. 収入

単位:円(税込)

項目	実績金額	備考
A 販売代金等 ①	388,046,198	販売代金

2. 支出

単位:円(税込)

項目	実績金額	備考
B 概算金	171,266,520	生産者概算金 @4,372円/60kg (平均単価)
C 保管料	24,586,863	集約保管に係る保管料
D 入出庫料	2,863,008	集約保管に係る入出庫料
E 集約保管に係る運送経費	9,069,639	JA～営業倉庫の運送経費
F 概算金資金の金利	1,063,251	概算金償還までに係る金利
G 系統手数料	23,028,898	系統の取扱い手数料 (全農+JA)
H 残留農薬検査・成分分析等に係る費用	283,197	残留農薬・成分分析等にかかる費用
I 事故処理経費	0	事故処理に要した経費
J 特農協会運営拠出金	39,225	日本特産農産物協会への拠出金
K その他 (県独自設定控除項目)	3,932,644	大豆部会経費、販売促進経費等
L JA出荷資材費・検査手数料	12,760,875	出荷用フレコン・紙袋代等
合計 ②	248,894,120	

M 端額繰越 ③	18,208	令和7年産の県域共同計算財源へ繰越
----------	--------	-------------------

3. 差引き

単位:円(税込)

N 共計精算金額 (①-②-③)	139,133,870	@3,548円/60kg (品代平均)
O JA精算金額	20,680,227	@527円/60kg (くず大豆代、契約栽培加算金)
P 最終精算金 (N+O)	159,814,097	@4,075円/60kg (全平均)

※ 単価は小数点以下四捨五入

4. 生産者手取り額 60kgあたり平均単価

単位:円(税込)

Q 概算金	4,372	(一般大豆平均)
R 最終精算金	4,080	(一般大豆平均)
S 数量払・産地交付金	9,992	課税事業者向け単価(一般大豆平均)
T 施設利用料	1,650	
U 合計 (Q+R+S-T)	16,794	

※ 単価は小数点以下四捨五入

4 3 (金) 食農教育補助教材本を贈呈

当JAはJAバンク食農教育応援事業の一環として、小学5年生向けの食農教育補助教材本「農業とわたしたちの暮らし」を600部贈呈しました。竹下圭輔常務が、柳川市の橋本秀博教育長へ手渡しました。



学年や世代を超えて、農業への理解を広げる取り組みとして18年目。補助教材本は、日本の農業や農産物がどのように生産され、私たちの手元に届くのか、その流れを学ぶことができる内容です。また、環境や社会の変化、世界で食べられている米について追加され、デジタル化に対応するためのQRコードが付いており、動画も視聴できます。

4 7 (火) なす中間生産販売検討会



なす部会は、中間生産販売検討会を開きました。生産者、市場関係者、南筑後普及指導センター、JA担当者など約90人が参加し、今後出荷の最盛期を迎えるため、高品質の維持と選別の徹底を図ろうと出荷規格を再確認しました。

初めに、JA全農ふくれんが2025年度産主産県や県内産の販売状況、広告宣伝活動などを説明しました。次に、JA職員が25年度産の中間生産販売実績などを報告しまし

た。その後、出荷規格の統一に向けた査定会を開きました。JA担当者が品質基準表に従って仕分けたナスを、生産者は手に取りながら一つひとつ確認し、選別の目線合わせを徹底しました。市場関係者から、今後の販売の見通しや産地に対しての要望が寄せられ、情報交換しました。

4 10 (金) 実エンドウ出荷会議



当JAは2026年産実エンドウの出荷会議を開き、生産者23人が参加しました。会議では栽培管理や出荷規格を確認し、品質向上に向けた意思統一を図りました。



現在の生育状況は順調。今後は気温の上昇に伴い病害虫の発生が増える時期となるため、南筑後普及指導センターは、整枝による通風の確保など徹底した栽培管理を説明しました。JA担当者は、厳格な出荷規格や自主検査体制、出荷時の留意事項について説明し、消費者への安全・安心な提供に向けた連携を深める場となりました。



3 10 (火) 青年部と常勤役員との意見交換会



青年部は、常勤役員との意見交換会を開きました。農業を取り巻く課題やJA運営について、青年部盟友

が直接質問し、活発な意見を交わしました。青年部とJAとの連携強化を目的に、毎年実施している取り組みで、今回は昨年12月に行われた意見交換会の深掘りとして行いました。

青年部長、県青協委員をはじめ各支部盟友、常勤役員、専門委員会代表者、職員など、約80人が参加。JAでは、青年部の声を取り入れながら、今後も青年部との連携を強化し、地域農業の課題解決に取り組みます。

3 17 (火) 水稻乾田直播栽培講習会

当JAは、営農センターで水稻乾田直播栽培講習会を開き、生産者69人が参加しました。水稻栽培における新たな選択肢として「乾田直播(かんでんちょくは)」の栽培技術を紹介しました。乾田直播は、乾田状態のほ場に種もみを直接播種(はしゅ)する技術。代かきや育苗・田植え作業が不要となるため、労働力の軽減や作業の分散、さらには生産コストの削減が期待されます。



南筑後普及指導センターが講師を務め、乾田直播の導入に必要な機械や資材、作業工程について詳しく解説。その中で、代かきを行わない乾田直播においては、安定生産のために徹底した漏水防止対策が重要と強調しました。JAの指導員は「組合員の所得向上に貢献できるよう、しっかりと情報発信していきたい」と話しています。

4 10 (金) ソラマメ出荷会議



当JAは2026年産ソラマメ出荷会議を開き、安全で高品質な農産物の提供に向けて出荷規格の統一を確認しました。県南有数の産地として、収穫から出荷まで徹底した管理に取り組みます。

南筑後普及指導センターが、風雨害対策や追肥、病害虫防除など今後の管理について説明。JA担当者が収穫時期や収穫方法、出荷規格を説明し、規格の統一を呼びかけました。



4 10 (金) 渉外決起大会

当JAは令和8年度渉外担当者の決起大会を行い、12人の担当者が今年度の取り組みを一人ずつ発表しました。渉外担当者は、組合員や地域の皆さまの暮らしに寄り添い、日々活動しています。皆さまの声に耳を傾け、より最適なお提案ができるよう努めています。ぜひお気軽にご相談ください。



3 11 (水) 高校で進路ガイダンス

当JAは、柳川高等学校で開かれた進路ガイダンスに参加しました。生徒にJAへの関心を深めてもらい、今後の進路選択の参考にしてもらうことが目的です。

JA職員は事業内容や業務内容、JAの特色などについて説明。また、同校を卒業した職員が、高校生活で学んだことが実務にどのように活かされているかについて、自身の体験を交えて講話しました。



3 25 (水) なす部会青年部 清掃活動

なす部会青年部は、本所と各支所で清掃活動を行いました。日頃利用している施設の美化を目的に、毎月実施しています。当日はごみ拾いを中心に、施設周辺の環境美化に取り組みました。今後もこの清掃活動を継続していきます。

3 21~22 (土) 第21回 柳川よかもんまつり

当JAは柳川市民文化会館「水都やながわ」で開催された第21回柳川よかもんまつりに参加しました。

当日は多くの皆様に各ブースへお立ち寄りいただき、誠にありがとうございました。



▲農産物販売



▲野菜の詰め放題



▲米つり



▲米・麺・ジュースの試飲販売



▲金融商品PR



▲高校生レシピコンテスト入賞作品試食会



4 1 (水)

入組式



令和8年度新規採用職員の入組式を行い、山田英行組合長が辞令を手渡しました。

現在、新規採用職員は各部署に配置されています。接する機会がございましたら、温かいご指導をお願いいたします。

3 30 (月)

職場実習



新規採用職員は職場実習として、ナスの出荷作業を体験しました。一つひとつ丁寧に作業を進める中で、出荷の現場を肌で感じ、JAの仕事に対する理解を深めました。

3 22 (金)

規律訓練



新規採用職員は、社会人としての心構えやビジスマナーを身につけるため、専門講師から挨拶の仕方やお辞儀などを学びました。

組合員や利用者から信頼される職員を目指します。

害虫対策と適期収穫を！

スイートコーン

今後の管理については、出穂前後は急速に伸長し、多量の水分を必要とするので土壌が乾燥している圃場は畦間かん水を行って下さい。又、強風による倒伏防止の為わき芽は残して下さい。

病害虫防除は、雌穂出穂始めから絹糸ができる間に行ってください。特にアワノメイガは果実を食害するので適正防除を行ってください。

収穫は、絹糸の抽出後25日前後を目安として収穫して下さい。早すぎても遅すぎても品質、糖度が低下しますので、適期収穫を行ってください。
(園芸振興課)



5 営農通信

月の農作業

適正防除と収穫は早朝に

実エンドウ

1. 病害虫防除と排水対策

病害虫については、ハモグリバエ、アブラムシ、うどんこ病等の発生が予想されるので、早期より適正防除を行ってください。又、実エンドウの根は湿気に弱い為、降雨後速やかにほ場外へ排出されるよう排水対策してください。

2. 収穫

収穫は適期収穫に(早ちぎり、収穫遅れが無いように)行ってください。

また、早朝に行い、雨天時は収穫しない。さやのはかま部はきれいに切り落として調整を行ってください。
(園芸振興課)

令和7年度スイートコーン出荷規格査定会

下記の通り、スイートコーン出荷規格査定会を開催します。



【日時】 5月15日(金) 13:30~

【場所】 営農センター 1階 南会議室

オクラ部会 栽培講習会及び出荷説明会

新規栽培者の方につきましては、参加受付をJA柳川営農センター 森田・江口までご連絡下さい。



【日時】 5月19日(火) 14:00~

【場所】 営農センター2階 大会議室

TEL 0944-85-0508

ゴールデンウィーク期間の保有米取扱いについて (農産振興課)

CE保有米引取り 暦通り

※東部地区CEにおきましては、5月7日(木)より引渡し場所を新設の東部地区CEに変更いたします。

	4月29日	4月30日	5月1日	5月2日	5月3日	5月4日	5月5日	5月6日
	水・祝	木	金	土	日・祝	月・祝	火・祝	水・振
南部地区CE	×	○	○	×	×	×	×	×
東部地区CE	×	○	○	×	×	×	×	×

ゴールデンウィーク期間の保有米引取りについては、暦通りとなります。
土日、祝日が休みになりますので、日にちを確認の上、引取りをお願いします。



おうし座 (4/20~5/20)

【全体運】 上昇気流に乗っています。前向きな気持ちでいるいるなことに挑戦を。面白い収穫があるはず。買い物大吉。
【健康運】 朝の散歩がお勧め。ゆっくり深呼吸するのも◎。
【幸運の食べ物】 ウメ



おひつじ座 (3/21~4/19)

【全体運】 遊びに行くのに良いときです。時間をやり繰りして余暇を多めにつくと楽しめます。効率もアップして一石二鳥。
【健康運】 目の健康に気を使って。歯磨きも丁寧に。
【幸運の食べ物】 新ジャガイモ

普及情報

筑後農林事務所 南筑後普及指導センター

アスパラガスの高温対策



○高温によるアスパラガスの生育障害

春以降ハウス内温度は上昇し、アスパラガスの生育適温である20～30℃を上回る日が多くなります。(図1)その結果、親茎の草勢低下による収量低下、若茎の曲がりや、穂先の過剰生育等の異常茎が発生します。(写真1)さらには、暑い中で行う収穫や管理作業等が重労働となります。そのため、以下の対策を施し、高温期の安定生産、作業負担の軽減を目指しましょう。



図1 ハウス内温度 (5月晴天日)



曲がり

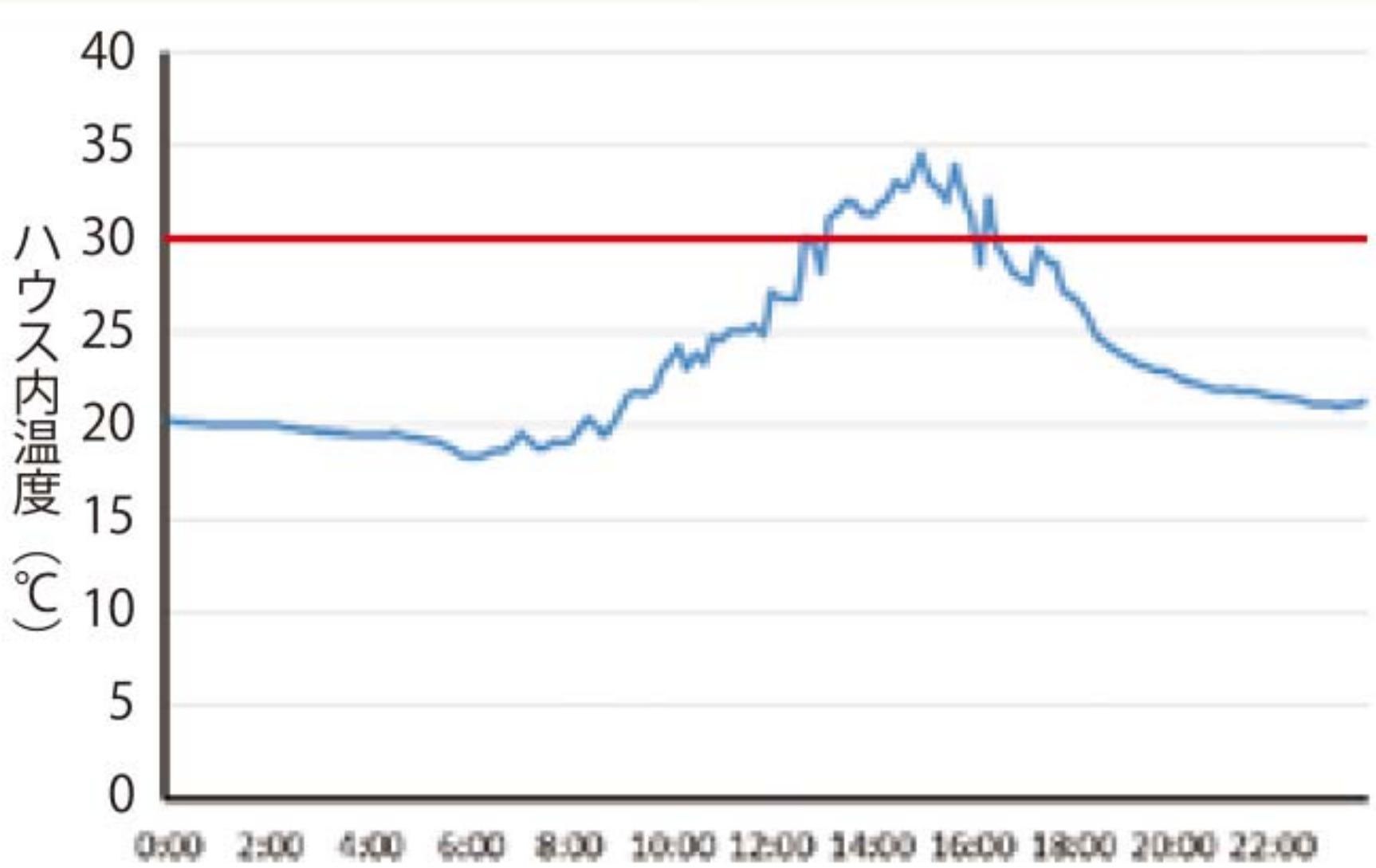

穂先の過剰生育

写真1 若茎の異常茎

○換気による高温抑制

ハウス内の高温を抑えるためには、換気を行い、ハウス内の温まった空気を逃がすことが重要です。

近年は5月でも晴天日のハウス内温度は30℃を大きく上回るため、早朝から換気を徹底しましょう。

十分な換気を行うためには、ハウスのサイド部、妻面及び肩部を最大限開ける必要があります。

(1) サイド・肩部

ハウス内は上の方の空気が特に高温となるため、サイドビニル及び天井ビニルを高い位置まで巻き上げます。

(2) 妻面

妻面は妻面窓の設置や全面開放を行うことで開口部を広げます(図2)。



図2 妻換気の工夫事例

○遮光による高温抑制

遮光はハウス内に入る太陽光エネルギーを抑えるため、ハウス内の温度上昇を抑えることができます。特に晴天日は高温抑制効果が大きくなります。ただし、曇雨天日の遮光は日照不足となる場合があるため、梅雨明け後に設置しましょう(図3)。



図3 ハウス内温度 (晴天日と曇雨天日の比較)

(1) 遮光ネットの展張

梅雨明け後、遮光率30%以下の遮光ネットを被覆します。(写真2)遮光率の高い遮光ネットの被覆は光合成が阻害されるとともに若茎の色が薄くなります。

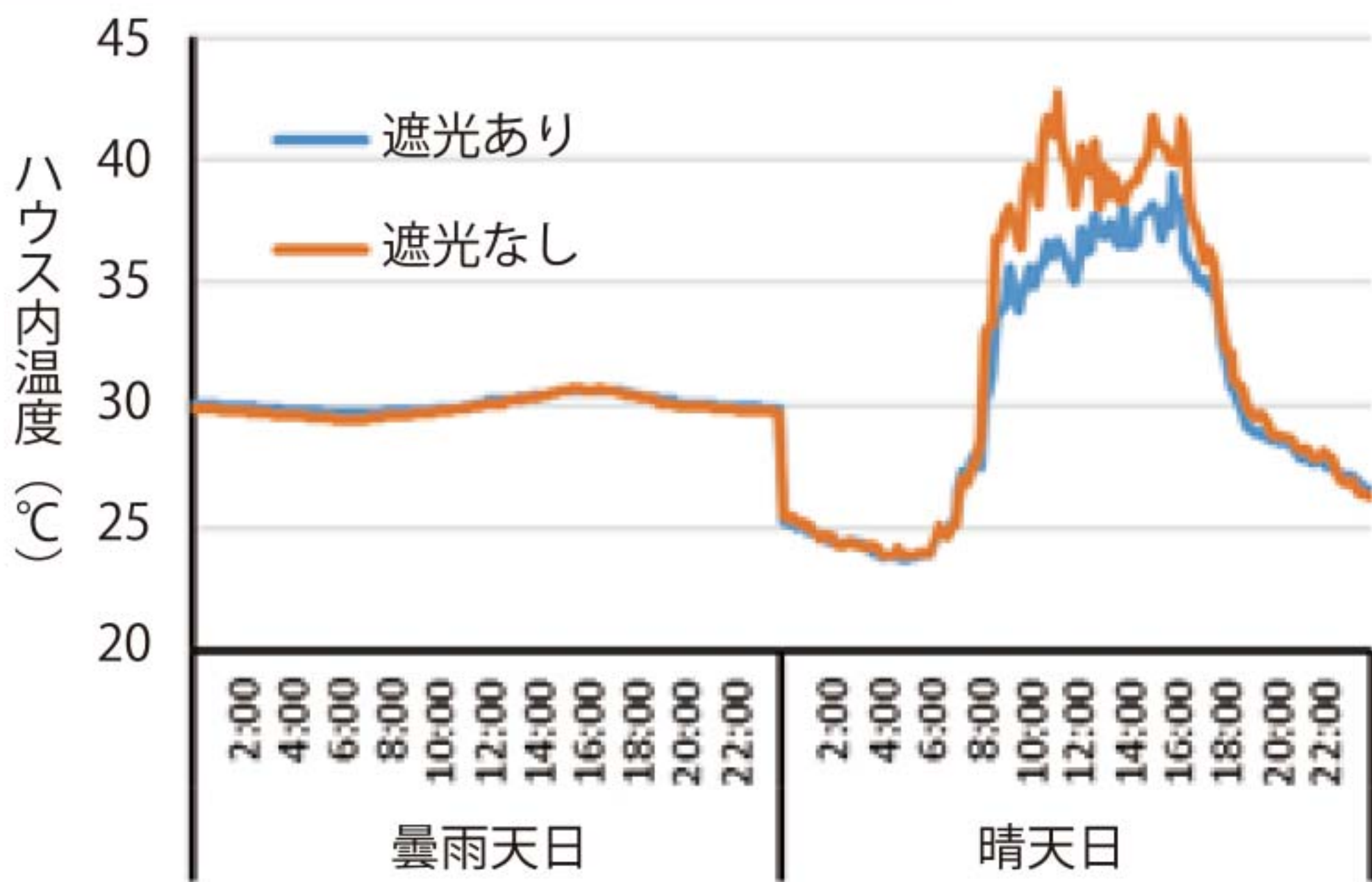

写真2 遮光ネット被覆

(2) 遮光用塗布材の使用

遮光用塗布材は梅雨明け後、ハウスのビニルに吹き付けるタイプの資材です。一定期間経過すると自然と剥離するものや専用の除去剤を用いるものがあります。

また、遮光用塗布材は市販品のほか、炭酸カルシウム資材や木工用ボンドで自作することもできます。

○その他の管理

整枝や下枝の除去により通路の風通しを良くすることで、ハウス全体の通気性が良くなり、ハウス内部のムレが少なくなります。また、高温になると蒸散量が増えるため、水不足にならないよう適正な土壌水分管理に努めます。かん水は地温が低い朝主体に行い、乾燥した場合は再度夕方にかん水します。

お問い合わせ先

- ◆ JA柳川営農センター
0944・76・5155
- ◆ 南筑後普及指導センター
0944・62・4191

◆ 組合員の皆様へ、農薬(毒劇物指定)購入の際は、必ず印鑑が必要です。
◆ 農薬の安全使用と飛散防止対策を徹底しましょう。



JAclub 2026.5



かに座 (6/22~7/22)

【全体運】 会話の中から新たなプランが生まれてきそう。できるだけたくさんの人と触れ合うよう心がけて。趣味の集まりが吉。
【健康運】 運動不足に注意。ダンスなどで楽しく体を動かして。
【幸運の食べ物】 コゴミ



ふたご座 (5/21~6/21)

【全体運】 一歩先を見て行動を。現状にとらわれ過ぎないのが成功のポイントです。おしゃれに気を使うと運気が上昇します。
【健康運】 おしゃべりでストレス発散。友人とのスポーツも◎。
【幸運の食べ物】 ソラマメ

今月のお知らせ

4・5月大型連休時のATM一時休止のご案内

令和8年4・5月大型連休時のATMご利用時間につきましては、以下のとおりとさせていただきます。

店舗名	4月29日(水・祝)	4月30日(木)~5月1日(金)	5月2日(土)	5月3日(日・祝)	5月4日(月・祝)~5月6日(水・振替)
本所	休止	通常業務	9:00~17:00	9:00~17:00	休止
蒲池支所			休止	休止	
昭代支所			休止	休止	
柳川支所			休止	休止	
大和支所			9:00~17:00	9:00~17:00	
皿垣開支所			休止	休止	
三橋支所			9:00~17:00	9:00~17:00	
スーパーマルマツ店舗前ATM			9:00~17:00	9:00~17:00	

※詳しくはJA柳川の窓口までおたずねください。

令和8年度 (ゴールデンウィーク) 連休時のスタンド・燃料配送業務のお知らせ

	4月29日(水) 祝日	4月30日(木)	5月1日(金)	5月2日(土)	5月3日(日) 祝日	5月4日(月) 祝日	5月5日(火) 祝日	5月6日(水) 振替休日	5月7日(木)
むつごろうSS	8時30分~17時 平常業務	7時30分~19時 平常業務	7時30分~19時 平常業務	7時30分~19時 平常業務	8時30分~17時 平常業務	休止	休止	8時30分~17時 平常業務	7時30分~19時 平常業務
燃料配送	休止	8時30分~17時 平常業務	8時30分~17時 平常業務	8時30分~17時 平常業務	休止	休止	休止	休止	8時30分~17時 平常業務

特殊詐欺被害防止に向けた ATM利用限度額の変更のお知らせ

お客さま各位

JAバンク福岡

平素よりJAバンク福岡をご利用いただき、誠にありがとうございます。
JAバンク福岡では、社会的に深刻な問題となっている特殊詐欺の発生状況を受け、お客さまが安心してキャッシュカードなどをご利用いただけるよう、被害の発生・拡大を防ぐ対策に取り組んでおります。

このたび、ATMにおいてお客さまの貯金が不正に払い出される特殊詐欺の犯罪が増加していることを受けて、令和8年5月11日に、キャッシュカードなどによる取引時の1日あたりの利用限度額を以下の通り引き下げいたします。

媒体種別	対象取引 ^{*1)}	変更前	変更後
ICキャッシュカード	IC取引	100万円	50万円 ^{*2)}
磁気ストライプ キャッシュカード、通帳	磁気取引	50万円	50万円

*1) ATMおよび窓口(ピンパッド)でのお引出し、振込、MPN(マルチペイメント)収納等、デビットカードによるお取引が対象となります。

*2) あらかじめ設定されている利用限度額から変更されている場合は変更対象外となります。

お客さまにはご不便をおかけいたしますが、警察庁からの要請も踏まえた対応であり、ご理解賜りたくお願いいたします。

ご不明な点は、最寄りのJAにお問い合わせください。

JAバンク福岡

人事異動

当JAでは、4月1日付けで定期人事異動を行いました。課長以上の人事異動は次の通りです。()内は旧部署になります。

- 【総務部】 審議役=古賀慶志郎(総務部長)
総務部長=成清鉄博(総務部総務人事課長兼次長)
総務人事課長=樺島努(総務人事課係長)
総合企画課長=西田和治(蒲池支所金融課長兼次長)
- 【金融部】 審議役=山田広光(金融部長)
金融部長兼推進指導課長=古賀祐二(経済部葬祭課長)
共済課長=古賀雅彦(金融部推進指導課係長)
- 【営農部】 営農部長=塩塚富美昭(営農部農産振興課長)
営農企画課長兼次長=古賀哲也(総務部総合企画課長)
農産振興課長=井口宏(営農部農産振興係長)
- 【経済部】 経済部長兼介護福祉課長=古賀亮(三橋支所長)
購買課担当考査役=北原大也(経済部購買課係長)
農機燃料課長=中村研(蒲池支所長)
葬祭課長兼次長=大津浩次(農機燃料課長兼次長)

- 【蒲池支所】 蒲池支所長兼営農経済課長=鳥巢重光(柳川支所長)
蒲池支所金融課長兼次長=宮崎麻雪
(皿垣開支所金融課長兼次長)
- 【昭代支所】 昭代支所長兼営農経済課長=大津利光(昭代支所長)
昭代支所金融課長兼次長=高田一臣
(金融部共済課長兼次長)
- 【柳川支所】 柳川支所長=石橋靖大(営農部営農企画課長兼次長)
柳川支所金融課長兼次長=古賀恵美
(三橋支所金融課長兼次長)
- 【大和支所】 大和支所長兼営農経済課長=村田安生(大和支所長)
- 【皿垣開支所】 皿垣開支所金融課長兼次長=江崎峰春
(昭代支所金融課長)
- 【三橋支所】 三橋支所長=平川立夫(大和支所営農経済課長)
三橋支所金融課長兼次長=梅崎貴博
(柳川支所金融課長兼次長)
- 【退職】 江崎信英(経済部長兼介護福祉課長)
古賀和昭(昭代支所営農経済課長兼次長)



おとめ座 (8/23~9/22)

【全体運】 好調運。セミナー参加や旅行など見聞が広がる行動にツキがあります。注目を浴びるので周囲の目も意識して。
【健康運】 血行を良くして凝りやむくみを遠ざけましょう。
【幸運の食べ物】 新ゴボウ



しし座 (7/23~8/22)

【全体運】 頭の痛い問題も起こりそうですが向き合って。逃げない姿勢が好展開をもたらします。動く前に情報収集を。
【健康運】 持久力アップの運動がお勧め。シェイプアップも◎。
【幸運の食べ物】 ニンニク

JA柳川女性部

行事予定 第37回 JA柳川女性部総代会並びに家の光大会

- ◎日程 5月14日(木)
受付13:00 開始13:30
- ◎場所 JA柳川 営農センター 2階会議室

お問い合わせは、
各支所の営農経済課または、
営農部営農企画課女性部担当まで。



年金友の会行事予定

蒲池	
5月17日(日)	年金無料相談会



葬祭センター おもひでホール

令和8年3月 施行件数 22件
謹んでお悔やみ申し上げます
柳川農業協同組合
代表理事組合長 山田英行

事前相談受付中
(三橋ホール)
一度お電話下さい
相談受付時間
9時～16時(毎日)

☎ 0120-72-4744

JA柳川ホームページ葬祭センター
～紹介動画 公開中!!～

監事会だより

■第10回監事会 令和8年3月16日(月)

◆協議事項

- (1) 学識経験監事及び員外監事候補者の推挙について
- (2) 令和8年度監事監査計画書(案)について
- (3) 令和8年度役員報酬の諮問について

◆報告事項

- (1) 令和8年度内部監査計画書(案)について
- (2) 購買品棚卸実施について
- (3) みのり監査法人、期末監査(コミュニケーション)について
- (4) みのり監査法人、資産査定監査気付き事項について

理事会だより

■第12回定例理事会 令和8年3月27日(金)

◆付議事項

- 第1号議案 令和8年度内部監査計画書(案)について
- 第2号議案 令和8年度事業計画書及び収支計画書(案)について
- 第3号議案 減損損失計上(案)について
- 第4号議案 令和8年度コンプライアンス・プログラム(案)について
- 第5号議案 職員退職(死亡)給与規定の一部改正について
- 第6号議案 令和8年度余裕金運用計画及び令和8年度第1四半期運用計画について
- 第7号議案 令和6年産麦・大豆の最終精算額の決定について(案)
- 第8号議案 農産物検査業務規程の一部改正について(案)
- 第9号議案 通所介護事業廃止届について
- 第10号議案 学識経験理事候補者の推挙について

◆報告事項

- (1) 令和8年度JA柳川監事監査計画書について
- (2) JA柳川整備計画取組状況報告について
- (3) 学識経験監事(員外含む)候補者の推挙について
- (4) 女性理事候補者の推挙について
- (5) 役員選任推薦会議委員の報告について
- (6) 貸付金金利改定報告について
- (7) 回収実績報告について
- (8) 令和7年度葬祭事業月次利用実績について
- (9) 令和7年度介護保険等事業実績について
- (10) JA柳川全体役職員研修会について
- (11) 総代会スケジュール(案)について
- (12) 集落営農組織振替関係について
- (13) 令和7年度販売品販売高実績について
- (14) 令和7年度農産物加工品販売実績について

JA柳川 連絡先一覧

本所 / TEL 0944(73)6312
〒832-0058
福岡県柳川市上宮永町425番地1

営農センター / TEL 0944(76)5155

経済センター / TEL 0944(74)2000

農機センター / TEL 0944(74)2110

福祉事務所 / TEL 0944(74)9980
(たんぼぼ)

支所 ●蒲池支所/72-9233 ●大和支所/76-3009
●昭代支所/73-6241 ●皿垣開支所/76-0211
●柳川支所/73-6311 ●三橋支所/73-6131

HPアドレス: <https://www.yanagawa-fk-ja.or.jp>



さそり座 (10/24~11/22)
【全体運】 気になることが多く右往左往しがち。落ち着いて効率良く動くよう心がけましょう。人の手を借りることも考えて。
【健康運】 サプリや薬は飲み過ぎないように。用法・用量が大事。
【幸運の食べ物】 ルッコラ



てんびん座 (9/23~10/23)
【全体運】 後回しになっていたことを一気に片付けてしまいましょう。心配事をなくせば運気がアップ! 旅行は遠出がお勧め。
【健康運】 すり傷やかぶれに気を付けて。虫よけ対策を。
【幸運の食べ物】 キクラゲ

女性部 だより

3/21(土)~3/22(日)

「第21回 柳川よかもんまつり」



女性部からも各支部出店し活気あふれるブースとなりました。当日は早朝から準備に取りかかり、来場者の皆様に喜んでいただきたいという思いを込めて作りました。

たくさんの方にお立ち寄りいただき、世代を超えて絆を深める貴重な機会となりました。今後の活動も皆様とのつながりを大切にしていまいります。

通所介護事業の移管に関するお知らせ

JA柳川デイサービスセンター「たんぽぽ」の通所介護事業は、令和8年6月1日より「つつみ内科・皮膚形成クリニック」へ事業移管することになりました。施設やサービス等については、これまでと変わらず提供してまいりますので、安心してご利用下さい。

JA柳川デイサービスセンター「たんぽぽ」の運営につきまして、これまで多くの方々にご支援いただき心より感謝申し上げます。

ご不明な点等ございましたら、お気軽にお問い合わせください。

【お問い合わせ先】

JA柳川 介護福祉事業所

☎0944-74-9980



やぎ座 (12/22~1/19)

【全体運】 ドキリとするようなことも丸く収まります。ポジティブ思考でいきましょう。遊びに行くのは大賛成。華やかな場所が吉。
【健康運】 気にし過ぎは禁物。胃に優しいものを食べて。
【幸運の食べ物】 さんしょう



いて座 (11/23~12/21)

【全体運】 先を急がず腰を据えて。安全策で回り道した方が早くゴールできます。丁寧な作業は好感度も上げてくれます。
【健康運】 筋力アップなど少しハードなトレーニングもOK。
【幸運の食べ物】 ニラ

センドくんストアの 営業時間変更の お知らせ

現在の営業時間
平日(土、日曜日、祭日は除く)
午前8時30分～午後5時まで

変更後の営業時間
平日(土、日曜日、祭日は除く)
午前9時～午後4時まで

※令和8年5月1日(金)営業から

【お問い合わせ先】
JA柳川 センドくんストア
☎0944-76-0042



JA柳川 盆提灯展示高談会



日時： 令和8年5月22日(金)～5月24日(日)
時間： 午前9時～午後4時まで
場所： 法事会館 「徳ふ庵」
(おもひでホール三橋 隣)

※当日は、通りすがりの「盆提灯」を多数、展示しております。
是非、ご来場の際、よろしくお願ひします。

お問い合わせ先：JA柳川経済センター
TEL 0944-74-2000

おたよりひろば

図画コンクールの
絵、どれも
すばらしい出来
ばえですね。
心かなごみます。
柳川市 K.Oさん

家庭菜園で
じゃがいもの芽
かきをしました。
追肥もやりまし
たので、収穫が
楽しみです。
福岡県 T.Hさん

何十年かぶりに、家族で
花見に行きました。満開
で気持ち良かったです。
来年はペットも一緒に連れて
行って楽しみたいなあ～

兵庫県 A.Iさん



一部抜粋してご紹介いたしました。
たくさんのおたより、ありがとう
ございます。ご意見や身近な出来事
などをお書き添えの上、ご応募ください。
HPからもご応募いただけます。

クロスワードパズル

二重マスの文字をA～E順に並べてできる言葉は何でしょうか？

ヨコのカギ

- 端午の節句に風呂の湯へ入れます
- 変わると寝つけない人もいます
- 岩の多い海岸のこと
- 現在の元号です
- アルファベットの14番目
- 安、実、宝に共通の部首
- 漢字では羊歯などと書く植物
- 車のこと。——ナビ
- つくね、ハツ、砂肝といえは
- キャッチャーともいいます
- ゴルフクラブの種類のひとつ
- 童謡「ぶんぶんぶん」で飛ぶもの
- ウサギのものは長め

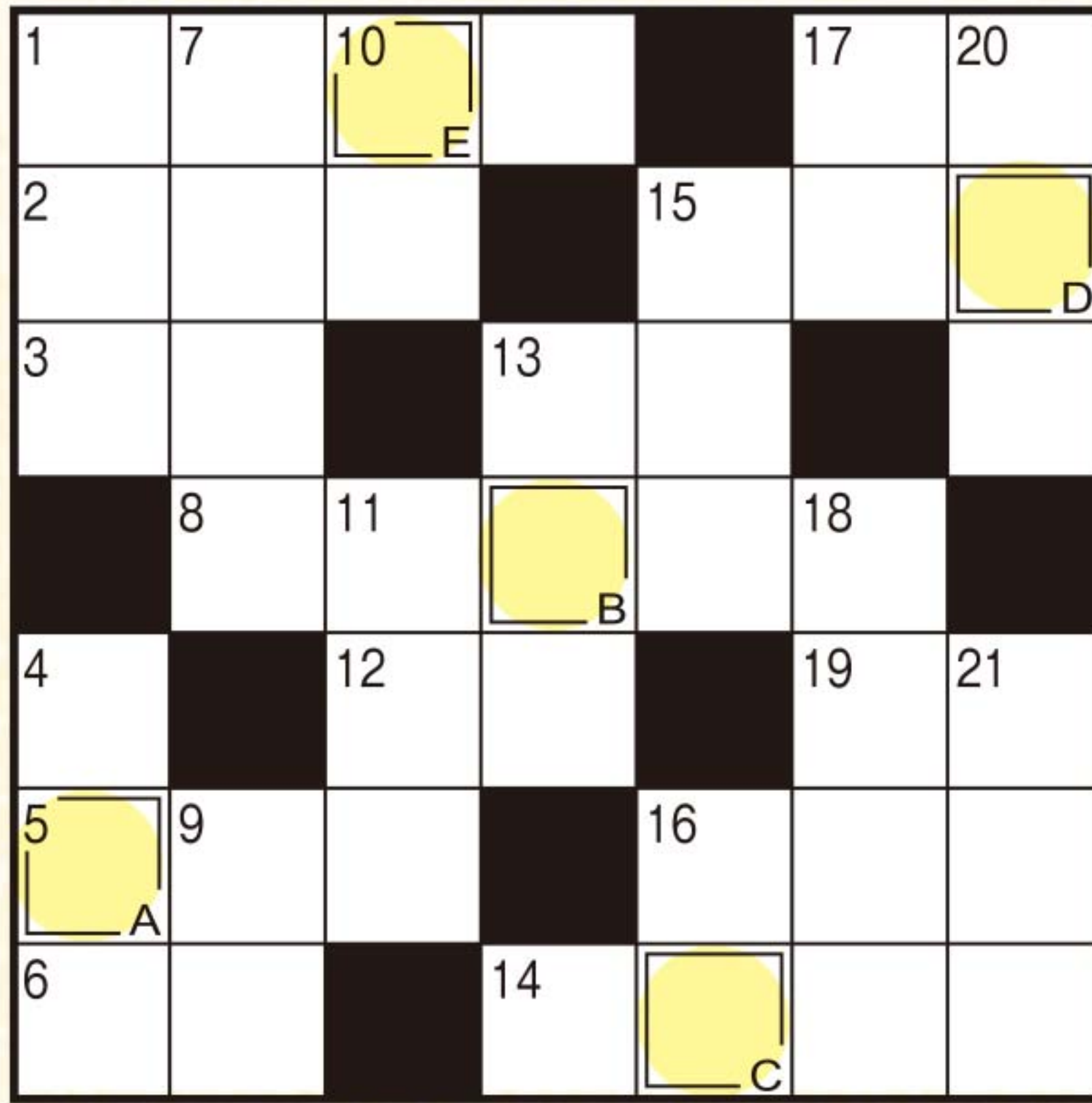

タテのカギ

- 女性同士のきょうだい
- トーションューズをはいて踊ります
- 風呂場でお湯をためるところ
- 太古から人間に飼われている動物
- 表の反対側
- 端午の節句に——餅を食べた
- 日本三大祭りのひとつ、——祭。
- 東京で5月におこなわれます
- ベース、アット——
- 釣り人がじつと見るもの
- 川を渡るためにかけます
- そろそろ行かないと！ タイム——だよ
- Sが小ならMは
- 5月4日は——の日。国民の祝日です



抽選で10名様に JA柳川農産物加工品詰め合わせ をプレゼント!!

二重マスに入った文字を、A→Eの順に並べてできる言葉が答えです。ハガキに答えと住所、氏名、年齢、電話番号、を明記。JA、当広報誌などへのご意見や身近な出来事を書き添えて下記までお送り下さい。締切は令和8年5月15日消印有効。
〒832-0058 柳川市上宮永町425-1
JA柳川総合企画課「プレゼントクイズ」係



先月号の答え「ハナフブキ」

先月号の当選者 (応募総数1,572通)

- 梅崎 陽子さん 柳川市
- 宮川恵美子さん 柳川市
- 江口 明子さん 柳川市
- 横山 ももさん 柳川市
- 石村 幸江さん 群馬県
- 藤丸ひろみさん 埼玉県
- 南 千里さん 石川県
- 一山 康裕さん 兵庫県
- 越智 朝香さん 愛媛県
- 後藤 陽子さん 福岡県

後記 編集

青空に新緑が映える、爽やかな季節がやってきました。気温の変化も大きい時期ですので、どうぞ体調には気をつけてください。
間もなくゴールデンウィークですね。連休中の業務に関するお知らせを掲載しています。(P8) 連休の思い出や感想など、皆様からのおたよりもお待ちしております。
(F.M)



うお座 (2/19～3/20)

【全体運】 良好運ですが後半は乱れがち。正確さが必要なことは早めに済ませてしまいましょう。前半は旅行も楽しめます。
【健康運】 新鮮な野菜や果物をたくさん食べてパワーアップ。
【幸運の食べ物】 ナツミカン



みずがめ座 (1/20～2/18)

【全体運】 停滞モードは次第に回復。下旬は勢いがあります。目立たず準備を進めて一気に打って出しましょう。めりはりが大切。
【健康運】 パズルやクイズで脳トレを。認知症予防にも。
【幸運の食べ物】 クレソン



新入職員紹介

新たに3名の新規採用職員が加わりました。
どうぞよろしくお願いいたします。



総務部 総務人事課

きくち ゆう
菊池 友海
(23)

特技・趣味 音楽を聴くこと、
ギター

基本を大切に責任感を持って業務に励み、
安心して仕事を任せられる職員を目指します。



金融部 金融課

よしむら ゆう
吉村 悠
(22)

特技・趣味 行きつけのカフェで
気分転換すること

任された仕事を責任を持ってできる
ように頑張ります!



皿垣開支所 金融課

やまだ はなよ
山田 芳世
(31)

特技・趣味 スポーツ観戦、料理
学び続け、柔軟に対応できるように、
一つひとつの業務を丁寧に覚え、初心
を忘れず頑張っていきたいと思います。

家族で楽しむ おいしい一皿

春は苦味が食養生。
春野菜でデトックス!



【材料(4人分)】

- ・米…2合
- ・ベビーホタテ…100g
- A
 - ・薄口しょうゆ…大さじ2
 - ・酒…大さじ1
 - ・塩…2つまみ
- ・アスパラガス…1束(100g)
- ・バター…5g
- ・黒こしょう…適量



【作り方】

- ①米を研いでホタテ(大きければ食べやすい大きさにカット)とAを入れて軽く混ぜ、2合の水加減で炊飯する。
- ②アスパラガスは根元を折り、下3cmをピーラーでむいて長さ1cmに切っておく。
- ③炊き上がったご飯にアスパラガスを入れて10分蒸らし、お好みでバターと黒こしょうを加えてよく混ぜて出来上がり。

ポイント

フレッシュなアスパラガスは後から入れて、蒸らし時間で火を入れることで食感を楽しめます。ホタテは貝ひもが付いているものの方が、だしがよく出ておいしく作れます。

アレンジ

- 水をおだしや昆布だしに替える
- 焼きおにぎりにする

うま味たっぷり食材の
春のごちそうご飯

アスパラとホタテの炊き込みご飯

レシピ提供●料理研究家 和田麻紀子

職員紹介(管理課)



総務部
管理課

與田 真也

数字を通して組合員の皆様の経営を支えること
に責任とやりがいを感じています。間違いの
ない丁寧な処理を心がけ、皆様から頼りにされ
る存在になれるよう笑顔で頑張ります。



業務内容

経理・決算・収支計画
に関する業務



本所
柳川市上宮永町425-1
TEL 0944-73-6312